ΕΚΠΑΙΔΕΥΤΙΚΟ ΥΛΙΚΟ

ΕΠΙΜΟΡΦΩΤΙΚΟΥ ΠΡΟΓΡΑΜΜΑΤΟΣ

«Διαχείριση & Λειτουργία Πληροφοριακών Συστημάτων Υποστήριξης Πληρωμών Συντάξεων του τ. ΙΚΑ - ΕΤΑΜ»

Συντάκτες:

Αθανασίου Γεωργία

Φίφα Χαρίκλεια

Φεβρουάριος 2017

ΠΕΡΙΕΧΟΜΕΝΑ

ΕΙΣΑΓΩΓΗ 15

ΚΕΦΑΛΑΙΟ 2: ΒΑΣΙΚΕΣ ΑΡΧΕΣ ΛΕΙΤΟΥΡΓΙΑΣ ΥΠΟΣΥΣΤΗΜΑΤΟΣ ΣΥΝΤΑΞΕΩΝ ΟΠΣ τ. ΙΚΑ-ΕΤΑΜ 18

ΚΕΦΑΛΑΙΟ 3: ΑΠΕΙΚΟΝΙΣΤΙΚΕΣ ΟΘΟΝΕΣ ΠΛΗΡΩΜΩΝ ΣΥΝΤΑΞΕΩΝ ΤΟΥ ΜΗΧΑΝΟΓΡΑΦΙΚΟΥ ΣΥΣΤΗΜΑΤΟΣ ΟΠΣ τ. ΙΚΑ-ΕΤΑΜ 20

3.1. Καρτέλα Αποφάσεων 20

3.2. Αναλυτική Καρτέλα Πληρωμών 22

3.3. Συγκεντρωτική Καρτέλα Πληρωμών 26

3.4. Αρχεία Συνταξιούχων 28

3.5. Αναλυτική Καρτέλα Μειώσεων(Ν. 3863/10, 3986/11 κ. α.) 32

ΚΕΦΑΛΑΙΟ 4: ΑΝΑΛΥΣΗ ΚΑΙ ΠΕΡΙΓΡΑΦΗ ΤΟΥ ΛΟΓΙΣΜΙΚΟΥ ΜΕΤΑΒΟΛΩΝ ΣΥΝΤΑΞΕΩΝ ΤΟΥ ΜΗΧΑΝΟΓΡΑΦΙΚΟΥ ΣΥΣΤΗΜΑΤΟΣ ΟΠΣ τ. ΙΚΑ-ΕΤΑΜ 35

4.1.Σύνταξη 39

4.2 Οικογενειακό επίδομα συζύγου και οικογενειακό επίδομα τέκνου 41

4.3 Αναγγελία έναρξης και λήξης Εργασίας 43

4.4 Επίδομα Κοινωνικής Αλληλεγγύης Συνταξιούχων (ΕΚΑΣ) 44

4.5 Οφειλές-Επιστροφές 48

4.6 Τριετία θανάτου 50

4.6.Α Ενημέρωση περί μη μείωσης θανάτου 51

4.6.Β Μείωση σύνταξης λόγω ελέγχου τριετίας θανάτου 52

4.7. Αλλαγή στοιχείων πληρωμής 56

4.8 Αλλαγή στοιχείων δώρου 57

4.9 Επίδομα Αεροθεραπείας 58

4.10 Αλλαγή Διεύθυνσης/Μεταγραφή Συνταξιούχου 61

4.11 Οριστικοποίηση απόφασης μεταβολής 65

4.12 Μεταβολές Προσωρινών συντάξεων 66

ΚΕΦΑΛΑΙΟ 5: ΠΕΡΙΓΡΑΦΗ ΤΟΥ ΤΡΟΠΟΥ ΧΡΗΣΗΣ ΤΟΥ ΜΕΝΟΥ «ΕΚΤΥΠΩΣΕΙΣ» ΤΟΥ ΜΗΧΑΝΟΓΡΑΦΙΚΟΥ ΣΥΣΤΗΜΑΤΟΣ ΟΠΣ τ. ΙΚΑ-ΕΤΑΜ. 68

5.1 Εκτυπώσεις συνταξιοδοτικών αποφάσεων 68

5.2 Κοινοποίηση Αποφάσεων 72

5.3 Κατάσταση Αχρεώστητων 74

5.4 Συγκεντρωτική Κατάσταση Οφειλών 76

5.5 Αναλυτική Κατάσταση Κρατήσεων 78

5.6 Κατάσταση Απορρίψεων-Ακυρώσεων Μήνα 79

5.7 Κατάσταση Αυτόματης Χορήγησης /Διακοπής ΕΚΑΣ 81

5.8 Ενημερωτικά τριμήνου 82

ΚΕΦΑΛΑΙΟ 6: ΗΛΕΚΤΡΟΝΙΚΟ ΔΑΝΣ ΣΥΝΤΑΞΙΟΔΟΤΙΚΩΝ ΑΠΟΦΑΣΕΩΝ ΟΠΣ τ. ΙΚΑ-ΕΤΑΜ ΜΕ ΠΛΗΡΩΜΗ ΜΕΣΩ ΜΗΧΑΝΟΓΡΑΦΙΚΟΥ ΣΥΣΤΗΜΑΤΟΣ ΗΔΙΚΑ Α.Ε. ΚΑΙ ΛΟΙΠΕΣ ΕΠΙΛΟΓΕΣ ΤΟΥ ΜΕΝΟΥ «ΠΛΗΡΩΜΕΣ ΣΥΝΤΑΞΕΩΝ» 84

6.1 Αποφάσεις Προς Επιβεβαίωση Στοιχείων Πληρωμής 85

6.2 Επιβεβαίωση Στοιχείων Πληρωμής Απονομής Σύνταξης 87

6.3 Λοιπά Στοιχεία Πληρωμής Απονομής Σύνταξης 90

6.4 Εντολή Πληρωμής Προκαταβολής 92

6.5 Επιβεβαίωση Στοιχείων Πληρωμής Απονομής Σύνταξης ΝΠΔΔ 94

6.6 Λοιπά Στοιχεία Πληρωμής Απονομής Σύνταξης ΝΠΔΔ 94

6.7 Διαχείριση Λανθασμένων Αποστολών ΔΑΝΣ 95

6.8 Ανάλυση Κλιμακωτών Αυξήσεων 96

6.9 Επιβεβαιωμένα ΔΑΝΣ Ανά Μήνα Αναγγελίας 97

6.10 Απόφαση Διακοπής Σύνταξης 98

6.11 Εντολή Πληρωμής Συντάξεων Εκτός ΟΠΣ 107

6.12 Εκτύπωση Βεβαίωσης Φόρου 110

ΚΕΦΑΛΑΙΟ 7: ΠΕΡΙΓΡΑΦΗ ΛΟΙΠΩΝ ΕΦΑΡΜΟΓΩΝ ΜΗΧΑΝΟΓΡΑΦΙΚΟΥ ΣΥΣΤΗΜΑΤΟΣ ΟΠΣ τ. ΙΚΑ-ΕΤΑΜ 112

7.1 Οθόνη Καταγραφής Περιπτώσεων Παραβατικότητας Πληρωμών Συντάξεων 112

7.2 Οθόνη Καταγραφής Περιπτώσεων Παραβατικότητας Πληρωμών ΕΚΑΣ..... 118

7.3 Οθόνη Οριστικοποίησης Αποφάσεων Καταγραφής Παραβατικότητας 124

ΚΕΦΑΛΑΙΟ 8: ΑΝΑΛΥΣΗ ΔΙΑΔΙΚΑΣΙΑΣ ΑΝΑΓΓΕΛΙΑΣ ΝΕΩΝ ΣΥΝΤΑΞΙΟΥΧΩΝ ΜΕΣΩ ΜΗΧ/ΚΟΥ ΣΥΣΤΗΜΑΤΟΣ ΗΔΙΚΑ ΜΕ ΤΗ ΧΡΗΣΗ ΟΘΟΝΩΝ ΟΠΣ-τ.ΙΚΑ-ΕΤΑΜ 126

8.1 Έναρξη Παραγωγικής Λειτουργίας 127

8.2 Απονομή Ρόλων 127

8.2.1 Απονομή Ρόλων Ηλεκτρονικών ΔΑΝΣ 127

8.2.2 Απονομή Ρόλων Ηλεκτρονικών ΔΑΜ..... 128

8.3 Οδηγίες Χρήσης..... 128

8.3.1 Οδηγίες Χρήσης οθονών Ηλεκτρονικών ΔΑΝΣ για Υπαλλήλους / Προϊσταμένους Απονομών Συντάξεων..... 128

8.3.2 Οδηγίες Χρήσης Οθονών Ηλεκτρονικών ΔΑΝΣ για Υπαλλήλους/Προϊσταμένους Τμημάτων Πληρωμών Συντάξεων..... 135

8.4 Βασική Οθόνη ΔΑΝΣ 136

8.5 Διαδικασία διόρθωσης Ηλεκτρονικού ΔΑΝΣ για Υπαλλήλους/Προϊσταμένους Τμημάτων Πληρωμών Συντάξεων..... 139

8.6 Συνοπτική Περιγραφή διαδικασίας..... 141

8.7 Η Λογική Σύνταξης των ΔΑΝΣ..... 142

8.7.1 Γενικά..... 142

8.7.2 Αναλυτική Περιγραφή Ενδείξεων του ΔΑΝΣ 142

8.7.2.1 Ευρετηριακά Στοιχεία 142

8.7.2.2 Έτος – Μήνας Αναγγελίας στη Μηχ/ση 143

8.7.2.3 Ο Α/Α του Δελτίου 143

8.7.2.4 Έναρξη Υπολογισμού Από τη Μηχανογράφηση 143
8.7.2.5. Ημερομηνία Θανάτου (Συνταξιούχου ή Ασφαλισμένου) 144
8.7.2.6 Ημερομηνία Έναρξης Σύνταξης επί συντάξεων θανάτου 144
8.7.2.7 Ατομικά Στοιχεία Συνταξιούχου (πλαίσιο 01) 144
8.7.2.8 Ταχυδρομική Διεύθυνση 144
8.7.2.9 Τρόπος Πληρωμής 144
8.7.2.10 Ασφαλιστικά και λοιπά στοιχεία (πλαίσιο 02) 144
8.7.2.11 Ποσά Σύνταξης και Κώδικες Κρατήσεων (πλαίσιο 03) 148
8.7.2.12 Διαδοχική Ασφάλιση (πλαίσιο 04) 149
8.7.2.13 Συντάξεις Από Άλλα Ταμεία(πλαίσιο 05) 150
8.7.2.14 Οφειλές –Συμψηφισμοί (πλαίσιο 06) 150
8.7.2.15 Αναστολή Καταβολής (πλαίσιο 07) 150
8.7.2.16 Άλλες συντάξεις από το Ι.Κ.Α. (πλαίσιο 08) 150
8.7.2.17 Αναδρομικά - Προκαταβολή (πλαίσιο 09) 150
8.7.2.18 Διάφορες ενδείξεις (πλαίσιο 10) 150
8.7.2.19 Πίνακας Μελών Οικογενείας (πλαίσιο 11) 151
8.7.3. Επίλογος 153
8.7.3.1. Τήρηση Ημερομηνιών 153
8.7.3.2. Λίστες Τιμών με F9 153
8.7.3.3 Αποκλειστική Διαχείριση διαδικασίας μέσω οθονών ΟΠΣ- τ.ΙΚΑ 153
8.8 Παραδείγματα Αναγγελίας Σύνταξης 154
8.8.1 Αναγγελία Σύνταξης Γήρατος 154
8.8.2 Αναγγελία Σύνταξης Αναπηρίας 160
8.8.3 Αναγγελία Σύνταξης Θανάτου 165
8.8.4 Αναγγελία Παραπληγικού Επιδόματος 170
8.8.5 Αναγγελία Σύνταξης από Μεταφορά Προσωρινής ΟΠΣ σε Οριστική ΗΔΙΚΑ .. 175

ΚΕΦΑΛΑΙΟ 9: ΑΝΑΛΥΣΗ ΔΙΑΔΙΚΑΣΙΑΣ ΑΝΑΓΓΕΛΙΑΣ ΜΕΤΑΒΟΛΩΝ ΜΕΣΩ ΜΗΧ/ΚΟΥ ΣΥΣΤΗΜΑΤΟΣ ΗΔΙΚΑ ΜΕ ΤΗ ΧΡΗΣΗ ΟΘΟΝΩΝ ΟΠΣ- *τ.*ΙΚΑ 179

9.1 Έναρξη Παραγωγικής Λειτουργίας 179

9.2 Ρόλοι Ηλεκτρονικών ΔΑΜ 180

9.2.1 Απονομή Ρόλων Ηλεκτρονικών ΔΑΜ 180

9.3 Οδηγίες Χρήσης 180

9.4 Βασική Οθόνη ΔΑΜ 181

9.4.1 Βήματα υπαλλήλου Τμήματος Πληρωμών Συντάξεων: 181

9.4.2 Βήματα Προϊσταμένου Τμήματος Πληρωμών Συντάξεων 182

9.5 Υλοποίηση Μεταβολών μέσω ηλεκτρονικών ΔΑΜ 183

9.5.1 Αλλαγές Ευρετηριακών Στοιχείων 183

9.5.1.1 Ευρετηριακά Στοιχεία Συντάξεων Αναπηρίας & Γήρατος 184

9.5.1.2 Ευρετηριακά Στοιχεία Συντάξεων Θανάτου 186

9.5.2 Αλλαγή Ασφαλιστικών Στοιχείων 188

9.5.3 ΕΚΑΣ 189

9.5.3.1 Οθόνη ΕΚΑΣ 190

9.5.3.2 Γενικές Οδηγίες 190

9.5.3.3 Κωδικοποιημένες Οδηγίες 192

9.5.3.4 Παραδείγματα 195

9.5.3.5 Οδηγίες αποφυγής αναγγελίας διπλού ΕΚΑΣ σε διπλοσυνταξιούχους τ.ΙΚΑ-ΕΤΑΜ 199

9.5.4 Συντάξεις Θανάτου Ν.2676/1999 200

9.5.4.1 Ένδειξη Ποσοστού Θανάτου - ¨Ε¨ (στον πίνακα μελών ΚΜ 9207) 200

9.5.4.2 Ευρύτερος Δημόσιος Τομέας 201

9.5.4.3 Ανάπηροι - Πολεμικές Συντάξεις – Συντάξεις από Τρομοκρατικές Ενέργειες – ΟΓΑ 202

9.5.4.4 Επιλογή Μείωσης της άλλης Σύνταξης 203

9.5.4.5 Συντάξεις που έχουν μηχανογραφηθεί με ΝΒ -0- 204

9.5.4.6 Διαχείριση του ΚΜ 9207 – Πίνακα μελών και άλλες διευκρινίσεις για συντάξεις θανάτου 205

9.5.5 Αναγγελία Συντάξεων Θανάτου με Πολ/τητες 206

9.5.5.1 Πίνακας Μελών Οικογενείας (9207) 207

9.5.5.2 Ενδείξεις Καταβολής 207

9.5.5.3 Ημερομηνίες Παράτασης 208

9.5.5.4 Παραδείγματα αναγγελίας σύνταξης θανάτου με πολλαπλότητες 208

9.5.5.5 Τακτοποίηση Συντάξεων Θανάτου με Πολλαπλότητες 213

9.5.6 Διαδοχική Ασφάλιση 214

9.5.6.1 Αναγγελία διαδοχικής ασφάλισης 214

9.5.6.2 Διαγραφή Ταμείου Διαδοχικής Ασφάλισης 214

9.5.6.3 Παρακράτηση Οφειλών Υπέρ Ταμείων με τις διατάξεις της Διαδοχικής Ασφάλισης 215

9.5.6.4 Παράδειγμα αναγγελίας διαδοχικής ασφάλισης υπέρ ΟΑΕΕ με χρέος ... 216

9.5.7 Αναγγελία Οφειλών 218

9.5.7.1 Δημιουργία Οφειλής 219

9.5.7.2 Διαγραφή οφειλής 220

9.5.7.3 Μεταβολή του συνολικού ποσού υπάρχουσας οφειλής 221

9.5.7.4 Μεταβολή της δόσης οφειλής 222

9.5.7.5 Μεταβολή του συνολικού ποσού και της δόσης οφειλής 223

9.5.7.6 Διευκρινίσεις 223

9.5.8 Επαναφορές – Διακοπές Συντάξεων 224

9.5.9 Χορήγηση συμπληρωματικής παροχής για συνταξιούχους χωρών Ε.Ε. 225

9.5.9.1 Νομικές Βάσεις για χορήγηση συμπληρωματικής παροχής 226

9.5.9.2 Στόχοι Υλοποίησης 226

9.5.9.3 Οδηγίες μηχανογραφικής αναγγελίας 226

9.5.9.4 Παραδείγματα εφαρμογής 228

9.5.10 Εκκαθαρίσεις 230

9.5.10.1 Πλαίσιο 8613 : Αναδρομικά – Προκαταβολή από Υποκ/μα 230

9.5.10.2 Παραδείγματα 230

9.5.11 Φόρος 232

9.5.11.1 Παρακράτηση ΦΜΥ σε Αναδρομικά Εισοδήματα 232

9.5.11.2 Μηνιαία Εκκαθάριση Φόρου Συντάξεων μέσω ΕΣΕΠΣ 233

9.5.11.3 Ανάλυση φόρου στις Βεβαιώσεις Συντάξεων 234

9.5.11.4 Εξαίρεση από την παρακράτηση φόρου 234

9.5.12 Εργαζόμενοι Συνταξιούχοι 235

9.5.12.1 Συντ/χοι Εργαζόμενοι στον ευρύτερο Δημόσιο Τομέα. 235

9.5.12.2 Συνταξιούχοι Εργαζόμενοι στον ιδιωτικό τομέα-Μισθωτοί 237

9.5.12.3 Συνταξιούχοι που αυτοαπασχολούνται 237

9.5.12.4 Διευκρινήσεις 239

9.13 Διπλοσυνταξιούχοι 240

9.5.13.1 Επιβαλλόμενες Ενέργειες στην Ημερομηνία που Συντ/χος γίνεται Διπλοσυνταξιούχος 240

9.5.13.2 Προσδιορισμός Ποσού Διαφοράς 241

9.5.13.3 Κατηγορίες Διπλοσυνταξιούχων 242

9.5.13.4 Καταβολή δύο συντάξεων από το τ.Ι.Κ.Α 242

9.5.13.5 Καταβολή μιας σύνταξης από το τ.Ι.Κ.Α. και δεύτερης από άλλο φορέα . 243

9.5.13.6 Συνοπτική Παρουσίαση των Παραπάνω Θεμάτων 243

9.5.13.7 Παράδειγμα 246

9.5.14 Μνημονιακές Κρατήσεις 251

9.5.14.1 Εφαρμογή του Ν. 4093/12 - εγκ. *81/14.12.2012 Δ/νσης Παροχών* 251

9.5.14.2 Εφαρμογή του Ν. 4051/2012 – εγκ. 34/24.04.2012 και 41/16.05.2012 Δ/νσης Παροχών 252

9.5.14.3 Εφαρμογή του Ν. 4024/2011 – εγκ. 86/22.11.2011και 85/21.11.2011 Δ/νσης Παροχών 254

9.5.14.4 Κράτηση Εισφοράς Αλληλεγγύης (ΕΑΣ) – εγκ. 51/9.7.2010, 47/18.7.2011, 61/26.8.2011 Δ/νσης Παροχών 255

9.5.14.5 Εφαρμογή ΠΟΛ. 1246/07.12.2011 Παρακράτηση Φόρου μισθωτών Υπηρεσιών 259

9.5.14.6 Εξαιρέσεις και Ειδικές Κατηγορίες 260

9.5.14.7 Παρακράτηση *Ε ν α ν τ ι* της Ειδικής Εισφοράς Αλληλεγγύης *(ΦΟΡΟΣ - ΠΟΛ. 1246)* 261

9.5.14.8 Εφαρμογή Νέας ΠΟΛ 1010/25.01.2013 Παρακράτηση Φόρου μισθωτών Υπηρεσιών 261

9.5.14.9 Λοιπές οδηγίες 264

9.5.15 Υπολογισμός Αναδρομικών Κρατήσεων 264

9.5.16 Διαχείριση Ληξιαρχικών Πράξεων Θανάτου 264

9.5.16.1 Κωδικός Λήξης συντάξεων '12' 264

9.5.16.2 Αναζήτηση Συνδικαιούχων Τραπεζικών Λογαριασμών για θανόντες συνταξιούχους τ.ΙΚΑ-ΕΤΑΜ 265

9.5.17 Αυτόματες Παρατάσεις Αναπηρίας Ν. 4144/2013 266

9.5.18 Έκδοση Καταλογιστικών Αποφάσεων από αυτόματες παρατάσεις συντάξεων χωρίς τελικό συντάξιμο ποσοστό 273

9.5.19 Κράτηση Ασθενείας βάσει Εγκ.31/2016 274

ΚΕΦΑΛΑΙΟ 10: ΠΕΡΙΓΡΑΦΗ ΔΙΑΔΙΚΑΣΙΑΣ ΧΕΙΡΟΓΡΑΦΗΣ ΑΝΑΓΓΕΛΙΑΣ ΝΕΩΝ ΣΥΝΤΑΞΙΟΥΧΩΝ ΣΤΟ ΜΗΧ/ΚΟ ΣΥΣΤΗΜΑ ΤΗΣ ΗΔΙΚΑ 277

10.1 Η λογική σύνταξης των ΔΑΝΣ 277

10.2 Αναλυτική Περιγραφή Ενδείξεων του ΔΑΝΣ 278

10.2.1 Ευρετηριακά Στοιχεία 278

10.2.2 Έτος – Μήνας Αναγγελίας στη Μηχ/ση 279

10.2.3 Ο Α/Α του Δελτίου 279

10.2.4 Έναρξη Υπολογισμού Από τη Μηχανογράφηση 279
10.2.5 Ημερομηνία Θανάτου Συνταξιούχου ή Ασφαλισμένου 279
10.2.6 Ημερομηνία Έναρξης Σύνταξης επί συντάξεων θανάτου 280
10.2.7 Ατομικά Στοιχεία Συνταξιούχου (πλαίσιο 01) 280
10.2.8 Ταχυδρομική Διεύθυνση 280
10.2.9 Τρόπος Πληρωμής 280
10.3 Ασφαλιστικά και λοιπά στοιχεία (πλαίσιο 02) 280
10.3.1 Έτος Γέννησης 280
10.3.2 Φύλο 280
10.3.3 Επάγγελμα 280
10.3.4 Κατηγορία σύνταξη 283
10.3.5 Νομική Βάση Δικαιώματος 283
10.3.6 Ποσοστό Αναπηρίας 284
10.3.7 Ημέρες Ασφάλισης 284
10.3.8 Ημέρες Διεθνών Συμβάσεων 285
10.3.9 Ασφαλιστική Κλάση 285
10.3.10 Μειώσεις της Σύνταξης 285
10.3.11 Έναρξη Σύνταξης 287
10.3.12 Ένδειξη Επιδόματος Απολύτου Αναπηρίας 287
10.3.13 Ένδειξη Διπλοσυνταξιούχου 287
10.3.14 Στοιχεία Υπολογισμού Φόρου 287
10.3.15 Σύνολο Μηχανογραφικού Ελέγχου 288
10.4 Ποσά Σύνταξης και Κώδικες Κρατήσεων (πλαίσιο 03) 288
10.5 Διαδοχική Ασφάλιση (πλαίσιο 04) 290
10.6 Συντάξεις Από Άλλα Ταμεία (πλαίσιο 05) 290
10.7 Οφειλές – Συμψηφισμοί (πλαίσιο 06) 290

10.8 Αναστολή Καταβολής (πλαίσιο 07) 290

10.9 Άλλες συντάξεις από το Ι.Κ.Α. (πλαίσιο 08) 291

10.10 Αναδρομικά - Προκαταβολή (πλαίσιο 09) 291

10.11 Διάφορες ενδείξεις (πλαίσιο 10) 291

10.12 Πίνακας Μελών Οικογενείας (πλαίσιο 11) 291

10.13 Επίλογος 295

10.14 Παραδείγματα Αναγγελίας ΔΑΝΣ 308

10.14.1 Νέα Σύνταξη Γήρατος 308

10.14.2 Παράδειγμα Αναγγελίας Νέας Σύνταξης Αναπηρίας 309

10.14.3 Παράδειγμα Αναγγελίας Νέας Σύνταξης Θανάτου 310

10.14.4 Παράδειγμα Μετατροπής Σύνταξης Από Αναπηρίας σε Γήρατος 311

10.14.5 Παράδειγμα Αναγγελίας Παραπληγικού Επιδόματος 312

10.14.6 Αναγγελία Σύνταξης έπειτα από Διακοπή ΟΠΣ-ΙΚΑ 313

ΚΕΦΑΛΑΙΟ 11: ΠΕΡΙΓΡΑΦΗ ΔΙΑΔΙΚΑΣΙΑΣ ΑΝΑΓΓΕΛΙΑΣ ΜΕΤΑΒΟΛΩΝ ΣΥΝΤΑΞΙΟΥΧΩΝ ΜΕΣΩ ΜΗΧ/ΚΟΥ ΣΥΣΤΗΜΑΤΟΣ ΤΗΣ ΗΔΙΚΑ (ΧΕΙΡΟΓΡΑΦΗ ΔΙΑΔΙΚΑΣΙΑ) 315

11.1 Χρήση ΔΑΜ 315

ΚΕΦΑΛΑΙΟ 12: ΠΕΡΙΓΡΑΦΗ ΕΚΤΥΠΩΣΕΩΝ ΠΡΟΔΟΚΙΜΙΩΝ & ΔΟΚΙΜΙΩΝ 318

12.1 Ανάγνωση Δοκιμίου 318

12.1.1 Ευρετηριακά Στοιχεία 319

12.2 Συμπλήρωση Διορθώσεων επί των χειρόγραφων Δελτίων 323

12.3 Κωδικοποίηση Μηνυμάτων Λαθών 324

12.4 Χαρακτηριστικά Παραδείγματα Διορθώσεων Λαθών 333

12.4.1 Παράδειγμα 1 – Δελτίο με λάθος ΑΜ στα ευρετηριακά στοιχεία: 333

12.4.2 Παράδειγμα 2 – επαναφορά σύνταξης με λήξη λόγω μη απογραφής 2011: 334

12.4.3 Παράδειγμα 3 – Αλλαγή Δ/νσης με λάθος στα ευρετηριακά στοιχεία: 335

12.4.4 Παράδειγμα 4 – Αναγγελία IBAN: 335

12.4.5 Παράδειγμα 5 – Αναγγελία ΔΑΝΣ χωρίς Δ/νση συντ/χου: 336

12.4.6 Παράδειγμα 6 – ΔΑΝΣ χωρίς Ημ. Έναρξης Συντ/σης: 337

12.4.7 Παράδειγμα 7 – Αναγγελία λάθους ποσού ΕΚΑΣ: 337

12.4.8 Παράδειγμα 8 – ΔΑΝΣ γήρατος με κατηγορία σύνταξης αναπηρίας: 338

12.4.9 Παράδειγμα 9 – ΔΑΝΣ με λάθος μείωση Ξένων Συμβάσεων..... 339

12.4.10 Παράδειγμα 10 – ΔΑΝΣ παραπληγικού 340

12.4.11 Παράδειγμα 11 – ΔΑΜ που απαιτεί 36μηνο: 342

12.4.12 Παράδειγμα 12 – ΔΑΝΣ με εκκαθάριση : 343

12.4.13 Παράδειγμα 13 - ΔΑΝΣ με διαδοχική ασφάλιση: 345

12.4.14 Παράδειγμα 14 – ΔΑΝΣ Θανάτου:..... 346

12.4.15 Παράδειγμα 15 – ΔΑΝΣ με λάθος διάτρηση:..... 346

12.4.16 Παράδειγμα 16 – ΔΑΜ με λάθος ευρετηριακά στοιχεία:..... 347

12.4.17 Παράδειγμα 17 – ΔΑΜ υπολογισμού αναδρομικών: 348

12.4.18 Παράδειγμα 18 – ΔΑΜ για επανέναρξη σύνταξης:..... 348

12.4.19 Παράδειγμα 19 – ΔΑΝΣ με ημέρες Διεθνών Συμβάσεων:..... 349

12.4.20 Παράδειγμα 20 – ΔΑΜ αναγγελίας μειώσεων: 350

ΚΕΦΑΛΑΙΟ 13: ΕΚΤΥΠΩΣΕΙΣ ΜΗΝΙΑΙΩΝ & ΕΤΗΣΙΩΝ ΚΑΤΑΣΤΑΣΕΩΝ ΗΔΙΚΑ 352

13.1 Κατάσταση Απληρώτων (_1) 352

13.1.3 Κατάσταση Απληρώτων (_1) 356

13.1.4 Συγκεντρωτική Κατάσταση Οφειλών (_2) 358

13.1.7 Αναλυτική Κατάσταση Οφειλών (_3) 359

13.1.10 Κατάσταση Απόδοσης Κρατήσεων για το Ταμείο Ασφάλισης – Ασθενείας και Πρόνοιας (_4) 360

13.2 Κατάσταση Αχρεωστήτως Πιστωθέντων συντάξεων τ.ΙΚΑ-ΕΤΑΜ και ΕΤΕΑ λόγω Θανάτου - ¨Αχρεώστητα¨ 361

13.3 Μηνύματα Υπολογισμού 363

13.4 Κατάσταση Συνταξιούχων με Πληρωμή Μέσω Υποκ/τος 365
13.5 Κατάσταση Συνταξιούχων με Απορριπτική Απόφαση ΚΕΠΑ 366
13.6 Αριάδνη 367
13.6.1 Καταστάσεις Λήξεων Από Αριάδνη Λόγω Γάμου 367
13.6.4 Καταστάσεις Λήξεων Από Αριάδνη Λόγω Θανάτου 368
13.7 Καταστάσεις Λήξεων 370
13.8 Έλεγχος Παραπληγικών 371
13.9 Κατάσταση Απορρίψεων Πληρωμής Συνταξιούχων 372
13.10 Κατάσταση Απληρώτων 373
13.11 ΕΚΑΣ 375
13.11.1 Κατάσταση Διακοπών ΕΚΑΣ: 375
13.11.4 Κατάσταση Απονομής ΕΚΑΣ: 376
13.11.7 Κατάσταση Απονομής ΕΚΑΣ 2016 Συντ/χων κάτω των 65 377
13.11.10 Κατάσταση Νέων Απονομών ΕΚΑΣ 379
13.11.13 Ευρετήριο Συντ/χων που δεν κρίθηκαν για Απονομή ΕΚΑΣ 380
ΠΑΡΑΡΤΗΜΑ Α: ΕΓΓΡΑΦΑ ΓΕΝ. Δ/ΝΣΗΣ ΠΛΗΡΟΦΟΡΙΚΗΣ 382
Α.1 Υλοποιημένες Μηχανογραφικές Εργασίες 2011 ανά μήνα 382
Α.2 Υλοποιημένες Μηχανογραφικές Εργασίες 2012 ανά μήνα 387
Α.3Υλοποιημένες Μηχανογραφικές Εργασίες 2013 ανά μήνα 392
Α.4Υλοποιημένες Μηχανογραφικές Εργασίες 2014 ανά μήνα 402
Α.5Υλοποιημένες Μηχανογραφικές Εργασίες 2015 ανά μήνα 409
Α.6 Υλοποιημένες Μηχανογραφικές Εργασίες 2016 ανά μήνα 415
Α.7 ΑΝΑΠΟΓΡΑΦΟΙ – ΗΜΕΡΟΜΗΝΙΕΣ ΠΛΗΡΩΜΗΣ 418
ΠΑΡΑΡΤΗΜΑ Β: ΕΓΚΥΚΛΙΟΙ – ΓΕΝΙΚΑ ΕΓΓΡΑΦΑ 420
Β.1 Έτος 2010 420
Β.2 Έτος 2011 427

Β.3 Έτος 2012 435

Β.4 Έτος 2013 444

Β.5 Έτος 2014 450

Β.6 Έτος 2015 453

Β.7 Έτος 2016 456

Β.8 Γενικά Έγγραφα που αφορούν στο ΕΚΑΣ 461

ΠΑΡΑΡΤΗΜΑ Γ: ΥΛΙΚΟ ΠΙΣΤΟΠΟΙΗΣΗΣ ΓΙΑ ΕΚΠΑΙΔΕΥΤΙΚΟ ΥΛΙΚΟ 469

ΕΙΣΑΓΩΓΗ

Το ΙΚΑ- ΕΤΑΜ, ως ο μεγαλύτερος ασφαλιστικός οργανισμός της χώρας, προσέφυγε πριν χρόνια , στη βοήθεια που παρέχει η τεχνολογία και συγκεκριμένα ο τομέας της πληροφορικής, για την καλύτερη εξυπηρέτηση των ασφαλισμένων του.

Έτσι λοιπόν πριν 36 χρόνια συνεργάστηκε με την μηχανογραφική υπηρεσία την τότε ΚΗΚΥΥ και νυν ΗΔΙΚΑ Α.Ε. και δημιουργήθηκε η πρώτη μηχανογραφική υπηρεσία υποστήριξης των πληρωμών συντάξεων. Με την πάροδο των ετών και την εξέλιξη της τεχνολογίας το ΙΚΑ-ΕΤΑΜ ανέπτυξε το Ολοκληρωμένο Πληροφοριακό Σύστημα (ΟΠΣ-ΙΚΑ), που μεταξύ των επιχειρησιακών τομέων που υποστήριξε ήταν και η πληρωμή των συντάξεων.

Συνεπώς τα μηχανογραφικά συστήματα που εξυπηρετούν τις μεταβολές και πληρωμές συντάξεων του ΙΚΑ-ΕΤΑΜ, είναι δύο, της ΗΔΙΚΑ ΑΕ και του ΟΠΣ ΙΚΑ-ΕΤΑΜ.

Σε αυτό το εγχειρίδιο περιγράφεται ο τρόπος λειτουργίας και διαχείρισης των δύο μηχανογραφικών συστημάτων από τους αρμοδίους υπαλλήλους των τμημάτων πληρωμών συντάξεων του ΙΚΑ-ΕΤΑΜ.

Κύρια αρμοδιότητα των υπαλλήλων των τμημάτων πληρωμών συντάξεων των Υποκαταστημάτων του ΙΚΑ-ΕΤΑΜ είναι οι εργασίες για την διεκπεραίωση της πληρωμής συντάξεων, σε εκτέλεση των αποφάσεων απονομών συντάξεων, καθώς και η διαχείριση αιτήσεων μεταβολών συντάξεων για συνταξιούχους του ΙΚΑ-ΕΤΑΜ και του ΕΤΕΑ (τ. ΕΤΕΑΜ). Βασικά εργαλεία για την ολοκλήρωση του συνόλου των αιτημάτων που αφορούν στη πληρωμή και τη μεταβολή της σύνταξης, είναι οι μηχανογραφικές εφαρμογές των πληροφοριακών συστημάτων που υποστηρίζουν την επιχειρησιακή περιοχή των πληρωμών συντάξεων.

Ο σκοπός του εκπαιδευτικού υλικού είναι, να γίνει μια πλήρης αναφορά και ανάλυση στην διαχείριση των μηχανογραφικών οθονών καθώς και στην λειτουργία των εφαρμογών που υποστηρίζουν τις πληρωμές συντάξεων. Έτσι οι εκπαιδευόμενοι/νες θα αποκτήσουν εκείνες τις γνώσεις και τα εφόδια, που θα τους επιτρέψουν να εξοικειωθούν

στη χρήση των πληροφοριακών συστημάτων, για να είναι σε θέση να ανταποκριθούν αποτελεσματικά στην άσκηση των καθηκόντων τους.

Όπως προαναφέρθηκε, τα μηχανογραφικά συστήματα που υποστηρίζουν το πεδίο των πληρωμών και μεταβολών συντάξεων είναι δύο, της Η.ΔΙ.Κ.Α. Α.Ε και του ΟΠΣ ΙΚΑ-ΕΤΑΜ.

Από το 1981 λειτουργεί στην ΗΔΙΚΑ Α.Ε. το σύστημα πληρωμών συντάξεων για το ΙΚΑ-ΕΤΑΜ και ΕΤΕΑ(τ. ΕΤΕΑΜ). Για την εφαρμογή αυτού του συστήματος υπάρχουν ειδικά χειρόγραφα έντυπα Δ.Α.Ν.Σ (Δελτίο Αναγγελίας Νέων Συνταξιούχων) και Δ.Α.Μ.(Δελτίο Αναγγελίας Μεταβολών) όπου από τους αρμόδιους υπαλλήλους των Τμημάτων Πληρωμών Συντάξεων μεταφέρονται τα δεδομένα των συνταξιοδοτικών αποφάσεων απονομής ή μεταβολής της σύνταξης οι οποίες εκδίδονται χειρόγραφα. Τα συμπληρωμένα ΔΑΝΣ-ΔΑΜ αποστέλλονται στην ΗΔΙΚΑ ΑΕ και εισάγονται τα δεδομένα αυτών στο σύστημα των πληρωμών συντάξεων για την επεξεργασία της πληρωμής.

Από το 2006 με την ολοκλήρωση του συστήματος Απονομών Συντάξεων του ΟΠΣ ΙΚΑ-ΕΤΑΜ, για τις αποφάσεις απονομών συντάξεων που πλέον εκδίδονται ηλεκτρονικά, δημιουργούνται ηλεκτρονικά ΔΑΝΣ (Επιβεβαίωση Στοιχείων Πληρωμής Απονομής Σύνταξης) , τα οποία συμπληρώνονται στην συνέχεια από τους αρμόδιους υπαλλήλους, και αποστέλλονται στην ΗΔΙΚΑ Α.Ε. με ηλεκτρονικό αρχείο που δημιουργείται από μαζική ροή.

Το 2012 τέθηκε σε παραγωγική λειτουργία το λογισμικό των μεταβολών και πληρωμών συντάξεων του ΟΠΣ ΙΚΑ-ΕΤΑΜ. Μέσω αυτού, με την έκδοση της απόφασης συνταξιοδότησης από το λογισμικό των απονομών συντάξεων πιστώνεται απευθείας ο τραπεζικός λογαριασμός του συνταξιούχου ενώ οι μεταβολές στις συντάξεις διεκπεραιώνονται από τους υπαλλήλους των τμημάτων πληρωμών με χρήση αντίστοιχων εφαρμογών του ΟΠΣ ΙΚΑ-ΕΤΑΜ.

Από το 2015 και μετά, η χειρόγραφη διαδικασία συμπλήρωσης ΔΑΝΣ και ΔΑΜ, που συνεχίζει να υφίσταται για περιπτώσεις συντάξεων που έχουν εκδοθεί χειρόγραφα, αντικαταστάθηκε για την πλειονότητα των περιπτώσεων από ηλεκτρονική διαδικασία με χρήση «Οθονών Εισαγωγής», μέσω του ΟΠΣ ΙΚΑ-ΕΤΑΜ (Ηλεκτρονικό ΔΑΝΣ και ΔΑΜ Χειρόγραφων Αποφάσεων).

Προσφάτως, με το άρθρο 51 του Ν. 4387/2016 συστάθηκε νέο Νομικό Πρόσωπο Δημοσίου Δικαίου (Ν.Π.Δ.Δ.), με την Επωνυμία «*Ενιαίος Φορέας Κοινωνικής Ασφάλισης*»

αποκαλούμενο εφεξής ΕΦΚΑ. Στον ΕΦΚΑ που άρχισε η λειτουργία του την 01/01/2017, εντάχθηκαν αυτοδίκαια οι υφιστάμενοι την 31/12/2016 κύριοι Φορείς Κοινωνικής Ασφάλισης, σε εφαρμογή του άρθρου 53 του Ν. 4387/2016. Μεταξύ των Φορέων που εντάχθηκαν είναι και το ΙΚΑ-ΕΤΑΜ, που για τους ανωτέρω λόγους στο εν λόγω εκπαιδευτικό υλικό αναφέρεται ως τ. ΙΚΑ-ΕΤΑΜ.

Επιπλέον ο Ν. 4387/2016, επέφερε ριζικές αλλαγές στο συνταξιοδοτικό καθεστώς, που μεταξύ των άλλων εισήγαγε ενιαίους κανόνες υπολογισμού του ποσού σύνταξης που αφορούν όλους τους ασφαλισμένους των Φορέων Κοινωνικής Ασφάλισης που εντάχθηκαν στον ΕΦΚΑ.

Έτσι λοιπόν από ισχύος του Νόμου ήτοι από 13/5/2016, δημιουργούνται δύο διακριτές κατηγορίες διαχείρισης των συνταξιοδοτικών αιτημάτων των συνταξιούχων. Η πρώτη κατηγορία αφορά στους συνταξιούχους που η σύνταξη τους έχει υπολογιστεί με διατάξεις προγενέστερες του Ν.4387/16 και η δεύτερη κατηγορία αφορά συνταξιούχους που θεμελίωσαν το συνταξιοδοτικό τους δικαίωμα με βάση τις διατάξεις του Ν. 4387/16.

Οι αλλαγές αυτές είχαν ως επακόλουθο να επιφέρουν και τροποποιήσεις στα μηχανογραφικά συστήματα που υποστηρίζουν τη διαδικασία επεξεργασίας πληρωμής της σύνταξης και μεταβολής αυτής.

Για τους συνταξιούχους που ανήκουν στην πρώτη κατηγορία, ήτοι αιτήματα που υποβλήθηκαν έως και 12/5/2016, η επεξεργασία των πληρωμών συντάξεων θα εξακολουθεί να γίνεται μέσω των μηχανογραφικών εφαρμογών με τη διαδικασία που υποστήριζε ο κάθε Φορέας Κοινωνικής Ασφάλισης.

Για τους συνταξιούχους που ανήκουν στην δεύτερη κατηγορία, ήτοι αιτήματα που υποβλήθηκαν από 13/5/2016 και μετά, η επεξεργασία των πληρωμών συντάξεων θα γίνεται ενιαία, για όλους, μέσα από ένα μηχανογραφικό σύστημα. Το μηχανογραφικό σύστημα που θα εξυπηρετεί αυτή την κατηγορία επιλέχτηκε να είναι το σύστημα πληρωμών συντάξεων του ΟΠΣ του τ. ΙΚΑ-ΕΤΑΜ, το οποίο θα επεκταθεί σε όλους τους εντασσόμενους στον ΕΦΚΑ Φορείς, ώστε να καλύψει τις ανάγκες του ΕΦΚΑ.

ΚΕΦΑΛΑΙΟ 2: ΒΑΣΙΚΕΣ ΑΡΧΕΣ ΛΕΙΤΟΥΡΓΙΑΣ ΥΠΟΣΥΣΤΗΜΑΤΟΣ ΣΥΝΤΑΞΕΩΝ ΟΠΣ τ. ΙΚΑ-ΕΤΑΜ

Για να ολοκληρωθεί μια συνταξιοδοτική περίπτωση ξεκινώντας από την παραλαβή του αιτήματος για συνταξιοδότηση έως και την καταβολή της σύνταξης απαιτείται μια σειρά εργασιών που διεκπεραιώνονται με χρήση εφαρμογών πέντε βασικών υποσυστημάτων:

1. **Workflow-ΟΠΣ τ. ΙΚΑ-ΕΤΑΜ**: καταχωρούνται τα δεδομένα της αίτησης του συνταξιούχου και καταγράφονται όλες οι ενέργειες και οι αλληλογραφίες που γίνονται από τους υπαλλήλους μέχρι την έκδοση της συνταξιοδοτικής απόφασης (είτε ηλεκτρονικά είτε χειρόγραφα)
2. **Ασφαλιστική Ιστορία-Η.ΔΙ.Κ.Α Α.Ε.:** γίνεται η ανάκτηση των δεδομένων της ασφάλισης του εν δυνάμει συνταξιούχου
3. **Απονομών Συντάξεων-ΟΠΣ τ. ΙΚΑ-ΕΤΑΜ:** επεξεργάζονται οι συνταξιοδοτικές υποθέσεις και σε συνδυασμό με τα στοιχεία της ασφάλισης και την υφιστάμενη νομοθεσία εκδίδονται οι αποφάσεις συνταξιοδότησης
4. **Μεταβολών Συντάξεων-ΟΠΣ τ. ΙΚΑ-ΕΤΑΜ:** διεκπεραιώνονται όλα τα αιτήματα μεταβολών που προκύπτουν μετά την έκδοση της αρχικής απόφασης
5. **Πληρωμών Συντάξεων-ΟΠΣ τ. ΙΚΑ-ΕΤΑΜ:** γίνεται επεξεργασία όλων των δεδομένων που έχουν καταχωρηθεί στα υποσυστήματα απονομών και μεταβολών συντάξεων και πραγματοποιείται η καταβολή της σύνταξης στον τραπεζικό λογαριασμό

Από τους υπαλλήλους των τμημάτων απονομών συντάξεων εκδίδονται δύο τύποι αποφάσεων, οι ηλεκτρονικές και οι χειρόγραφες. Μέσω του υποσυστήματος απονομών συντάξεων του ΟΠΣ τ. ΙΚΑ-ΕΤΑΜ, εκδίδονται οι ακόλουθες αποφάσεις απονομής :

- Ηλεκτρονικές αποφάσεις με ταυτόχρονη αυτόματη δημιουργία ηλεκτρονικού ΔΑΝΣ, (χωρίς την παρέμβαση του υπαλλήλου απονομής). Η επεξεργασία πληρωμής γίνεται από το μηχανογραφικό σύστημα της ΗΔΙΚΑ, εφόσον προηγηθεί η επιβεβαίωση του ΔΑΝΣ από τον αρμόδιο υπάλληλο πληρωμών συντάξεων.
- Ηλεκτρονικές αποφάσεις με αυτόματη πληρωμή μέσω του συστήματος πληρωμών του ΟΠΣ τ. ΙΚΑ-ΕΤΑΜ, χωρίς την παρέμβαση των αρμοδίων υπαλλήλων

απονομών και πληρωμών συντάξεων. Οι αποφάσεις αυτές στην τελευταία σελίδα τους φέρουν τις εξής ενδείξεις:

- **Η Πληρωμή θα γίνει με πίστωση στον τραπεζικό λογαριασμό**: η εκκαθάριση των αναδρομικών ποσών συντάξεων γίνεται αυτόματα από το σύστημα των πληρωμών του ΟΠΣ τ. ΙΚΑ-ΕΤΑΜ και πιστώνεται απευθείας ο λογαριασμός τραπέζης του συνταξιούχου
- **Χωρίς πίστωση σε τραπεζικό λογαριασμό:** πρόκειται για περιπτώσεις που κατά την έκδοση της αρχικής απόφασης συνταξιοδότησης υπάρχει η πληροφορία ότι ο συνταξιούχος έχει ήδη αποβιώσει. Η εκκαθάριση των αναδρομικών ποσών συντάξεων γίνεται αυτόματα από το σύστημα των πληρωμών του ΟΠΣ τ. ΙΚΑ-ΕΤΑΜ όμως δεν πιστώνονται ποσά στην τράπεζα αλλά χορηγούνται στους κληρονόμους

Για τις χειρόγραφες αποφάσεις, δημιουργείται ηλεκτρονικό ΔΑΝΣ, όπου τα στοιχεία συμπληρώνονται από τον αρμόδιο υπάλληλο απονομής σύνταξης και οριστικοποιούνται από τον αρμόδιο υπάλληλο και Προϊστάμενο πληρωμών συντάξεων. Η επεξεργασία πληρωμής γίνεται από το μηχανογραφικό σύστημα της Η.ΔΙ.Κ.Α. Α.Ε.

Μέσω του συστήματος των πληρωμών συντάξεων του ΟΠΣ τ. ΙΚΑ-ΕΤΑΜ, γίνεται επεξεργασία της πληρωμής των συνταξιούχων τόσο του τ. ΙΚΑ-ΕΤΑΜ και ΕΤΕΑ(τ. ΕΤΕΑΜ) όσο και των ενταχθέντων ταμείων τ. ΤΑΠ-ΟΤΕ, τ. ΤΣΠ-ΑΤΕ, τ. ΤΑΠ-ΕΤΒΑ και τ. ΤΥΔΚΥ.

Στην ιστοσελίδα του τ. ΙΚΑ-ΕΤΑΜ (www.ika.gr) είναι διαθέσιμες οι παρακάτω ηλεκτρονικές υπηρεσίες που απευθύνονται :

- Σε υποψήφιους συνταξιούχους
  - Ηλεκτρονική Υποβολή αίτησης συνταξιοδότησης (Για την κατηγορία Γήρατος και Αναπηρίας του τ. ΙΚΑ-ΕΤΑΜ και ΕΤΕΑ)
  - Ηλεκτρονική Παρακολούθηση της Πορείας της Αίτησης Συνταξιοδότησης.
  - Οδηγός Θεμελίωσης Συνταξιοδοτικού Δικαιώματος
  - Εργαλείο Υπολογισμός Βασικού Ποσού Σύνταξης
- Σε ήδη συνταξιούχους
  - Βεβαίωση Συντάξεων (Για Φορολογική Χρήση)
  - Ενημερωτικό Σημείωμα Συντάξεων

ΚΕΦΑΛΑΙΟ 3: ΑΠΕΙΚΟΝΙΣΤΙΚΕΣ ΟΘΟΝΕΣ ΠΛΗΡΩΜΩΝ ΣΥΝΤΑΞΕΩΝ ΤΟΥ ΜΗΧΑΝΟΓΡΑΦΙΚΟΥ ΣΥΣΤΗΜΑΤΟΣ ΟΠΣ τ. ΙΚΑ-ΕΤΑΜ

Σε αυτή την ενότητα περιγράφονται οθόνες του μηχανογραφικού συστήματος του ΟΠΣ τ. ΙΚΑ-ΕΤΑΜ, οι οποίες απεικονίζουν πληροφορίες σχετικά με την πληρωμή συντάξεων τόσο του εν λόγω μηχανογραφικού συστήματος όσο και της ΗΔΙΚΑ ΑΕ. Δεν επιτρέπεται στον χρήστη να προβεί σε καμία ενέργεια μέσω αυτών των οθονών. Η πληροφορία που δίνεται κάθε φορά διαφοροποιείται ανάλογα με τα δεδομένα που αντλούνται από τα υποσυστήματα απονομών και μεταβολών συντάξεων. Συγκεκριμένα αναλύονται οι παρακάτω οθόνες:

3.1. Καρτέλα Αποφάσεων

Σε αυτήν την οθόνη απεικονίζονται όλες οι αποφάσεις συνταξιοδότησης που έχουν εκδοθεί από το υποσύστημα των απονομών συντάξεων και η επεξεργασία της πληρωμής τους θα γίνει από το σύστημα πληρωμών συντάξεων του ΟΠΣ τ. ΙΚΑ-ΕΤΑΜ, καθώς και οι μεταβολές αυτών.

Συγκεκριμένα στον πλοηγό του ρόλου «Τμήμα Πληρωμών Συντάξεων», στον φάκελο «ΟΠΣ Μεταβολές Συντάξεων-ΙΚΑ» εμφανίζεται ο υποφάκελος «Καρτέλα αποφάσεων». Κάνοντας διπλό κλικ πάνω σε αυτή την ένδειξη εμφανίζεται η οθόνη με την παρακάτω μορφή:

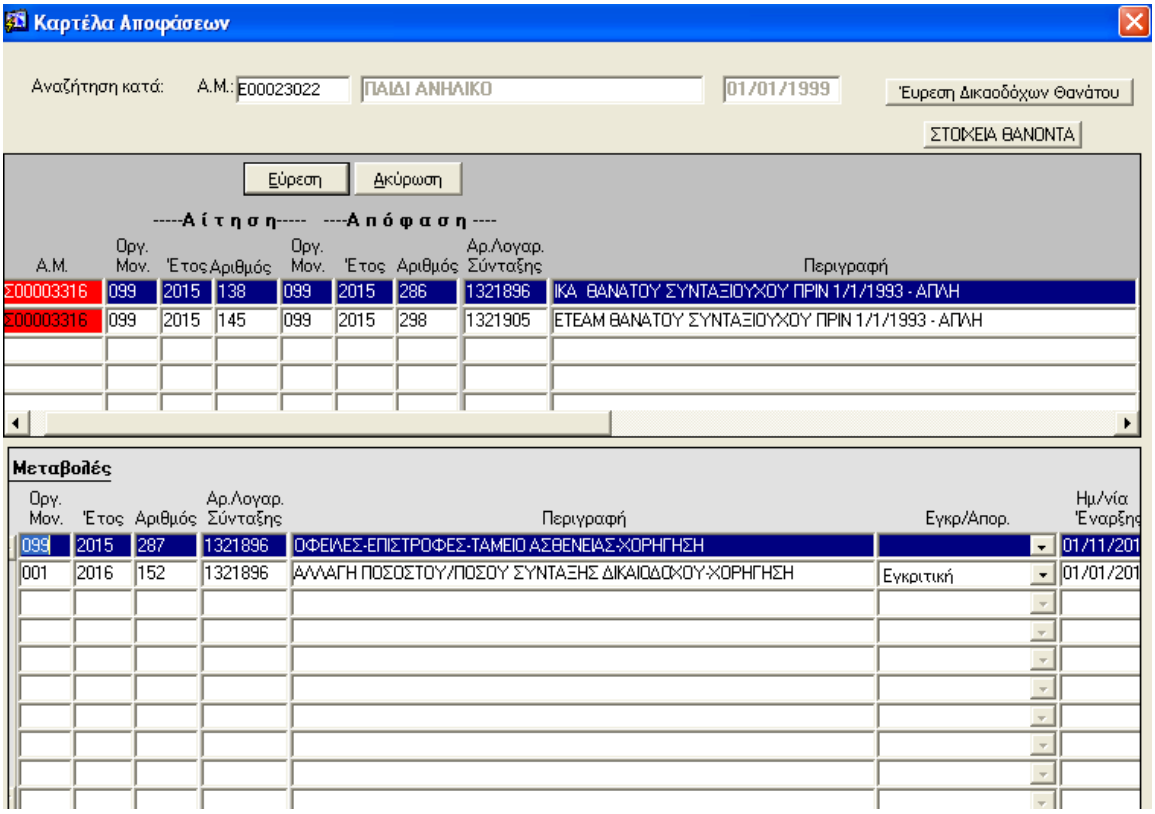

Οθόνη 3.1.α

- **ΑΜ**: εισάγεται πάντα ο Αριθμός Μητρώου του συνταξιούχου και F8. Στο πάνω κομμάτι της οθόνης απεικονίζονται οι αρχικές αποφάσεις συνταξιοδότησης ή τυχόν τροποποιητικές αποφάσεις που έχουν εκδοθεί μέσω του υποσυστήματος των απονομών συντάξεων για τον ΑΜ που έχει εισαχθεί, ενώ στο κάτω κομμάτι εμφανίζονται οι αποφάσεις μεταβολών που έχουν δημιουργηθεί μέσω του υποσυστήματος των μεταβολών συντάξεων. Κάθε φορά που γίνεται κλικ σε μία από τις αποφάσεις των απονομών, στο κάτω μέρος εμφανίζονται οι αποφάσεις μεταβολών που αντιστοιχούν σε αυτή τη σύνταξη. Αν γίνει διπλό κλικ πάνω στην απόφαση της μεταβολής τότε δίνεται η δυνατότητα εκτύπωσής της.
- **Εύρεση Δικαιοδόχων Θανόντα**: αναζητούνται οι ΑΜ των μελών που λαμβάνουν σύνταξη λόγω θανάτου. Συγκεκριμένα επιλέγοντας αυτό το πεδίο εμφανίζεται η πιο κάτω οθόνη:

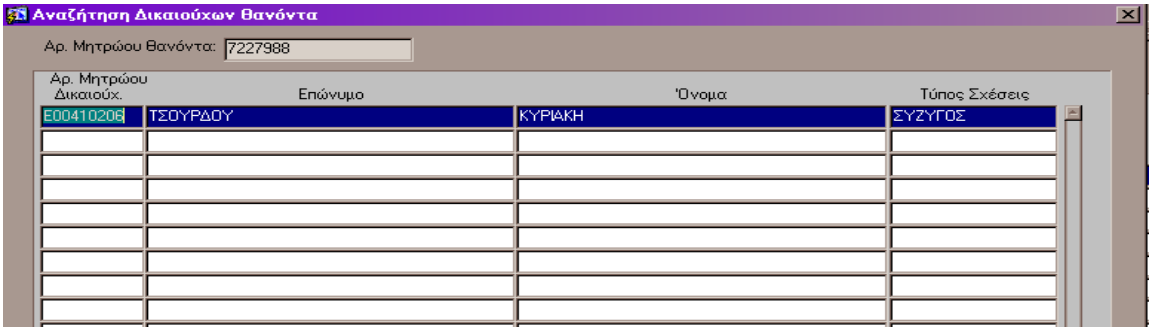

Οθόνη 3.1.β

Εισάγεται ο ΑΜ του θανόντα και F8 και εμφανίζονται οι ΑΜ των δικαιοδόχων μελών, επιλέγεται ο επιθυμητός ΑΜ και πατώντας ΟΚ γεμίζει το πεδίο ΑΜ της καρτέλας αποφάσεων.

- **Στοιχεία θανόντα**: ενεργοποιείται μόνο όταν πρόκειται για σύνταξη λόγω θανάτου και εμφανίζει τα στοιχεία του θανόντα του οποίου η σύνταξη μεταβιβάστηκε.

3.2. Αναλυτική Καρτέλα Πληρωμών

Είναι η βασική οθόνη στην οποία εμφανίζονται τα γενικά στοιχεία και η πλήρης ανάλυση της πληρωμής των συνταξιούχων που εξυπηρετούνται από το μηχανογραφικό σύστημα του ΟΠΣ τ. ΙΚΑ-ΕΤΑΜ.

Συγκεκριμένα στον πλοηγό του ρόλου «Τμήμα Πληρωμών Συντάξεων», στον φάκελο «ΟΠΣ Πληρωμές Συντάξεων-ΙΚΑ» εμφανίζεται ο υποφάκελος «Αναλυτική Καρτέλα Πληρωμών». Κάνοντας διπλό κλικ πάνω σε αυτή την ένδειξη εμφανίζεται η οθόνη με την παρακάτω μορφή:

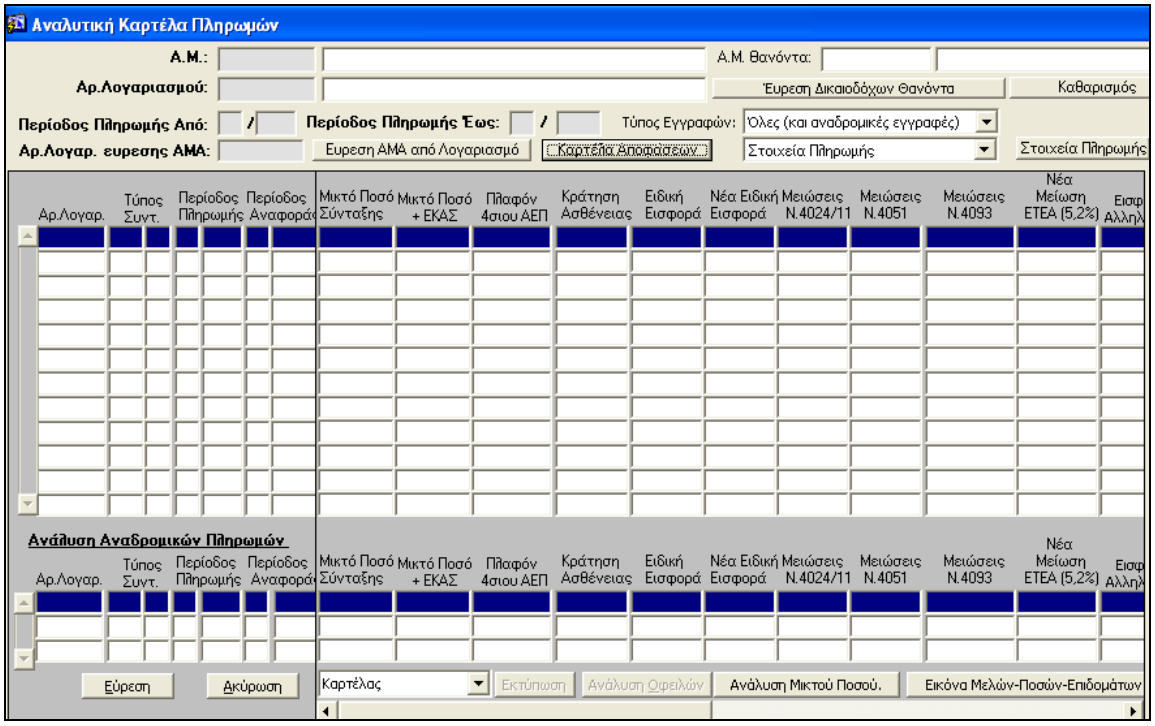

Οθόνη 3.2.α

- **ΑΜ:** εισάγεται πάντα ο Αριθμός Μητρώου του συνταξιούχου. Στο λογισμικό πληρωμών συντάξεων του ΟΠΣ τ. ΙΚΑ-ΕΤΑΜ, οι συνταξιούχοι αναφέρονται πάντα με τον δικό τους Αριθμό Μητρώου (και όχι του θανόντα σε περίπτωση σύνταξης λόγω θανάτου) και αν λαμβάνουν περισσότερες από μία συντάξεις είτε κύριες είτε επικουρικές αυτές ξεχωρίζουν από τον αριθμό λογαριασμού
- **Αρ. Λογ/σμού**: με F9 εμφανίζονται οι συντάξεις που λαμβάνει ο εν λόγω συνταξιούχος, επιλέγεται η επιθυμητή σύνταξη και πατώντας F8 ή το κουμπί « Εύρεση» εμφανίζεται η εικόνα πληρωμής της σύνταξης. Αν δεν γίνει κάποια επιλογή τότε μας εμφανίζει τις πληρωμές και για τις δύο συντάξεις.
- **Περίοδος Πληρωμής Από** και **Περίοδος Πληρωμής Έως:** συμπληρώνεται σε περίπτωση που πρέπει να εμφανιστούν συγκεκριμένοι μήνες πληρωμής διαφορετικά δεν συμπληρώνεται και εμφανίζονται όλοι οι μήνες.
- **Εύρεση Δικαιοδόχων Θανόντα**: αναζητούνται οι ΑΜ των μελών που λαμβάνουν σύνταξη λόγω θανάτου. Συγκεκριμένα επιλέγοντας αυτό το πεδίο εμφανίζεται η πιο κάτω οθόνη:

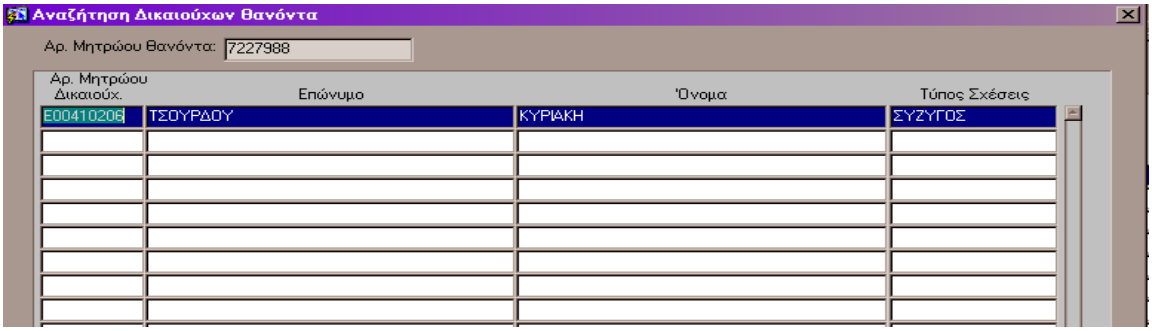

Οθόνη 3.2.β

Εισάγεται ο ΑΜ του θανόντα και F8 και εμφανίζονται οι ΑΜ των δικαιοδόχων μελών, επιλέγεται ο επιθυμητός ΑΜ και πατώντας ΟΚ γεμίζει το πεδίο ΑΜ της αναλυτικής καρτέλας πληρωμών.

Η ανάλυση των ποσών της σύνταξης εμφανίζεται με την παρακάτω μορφή:

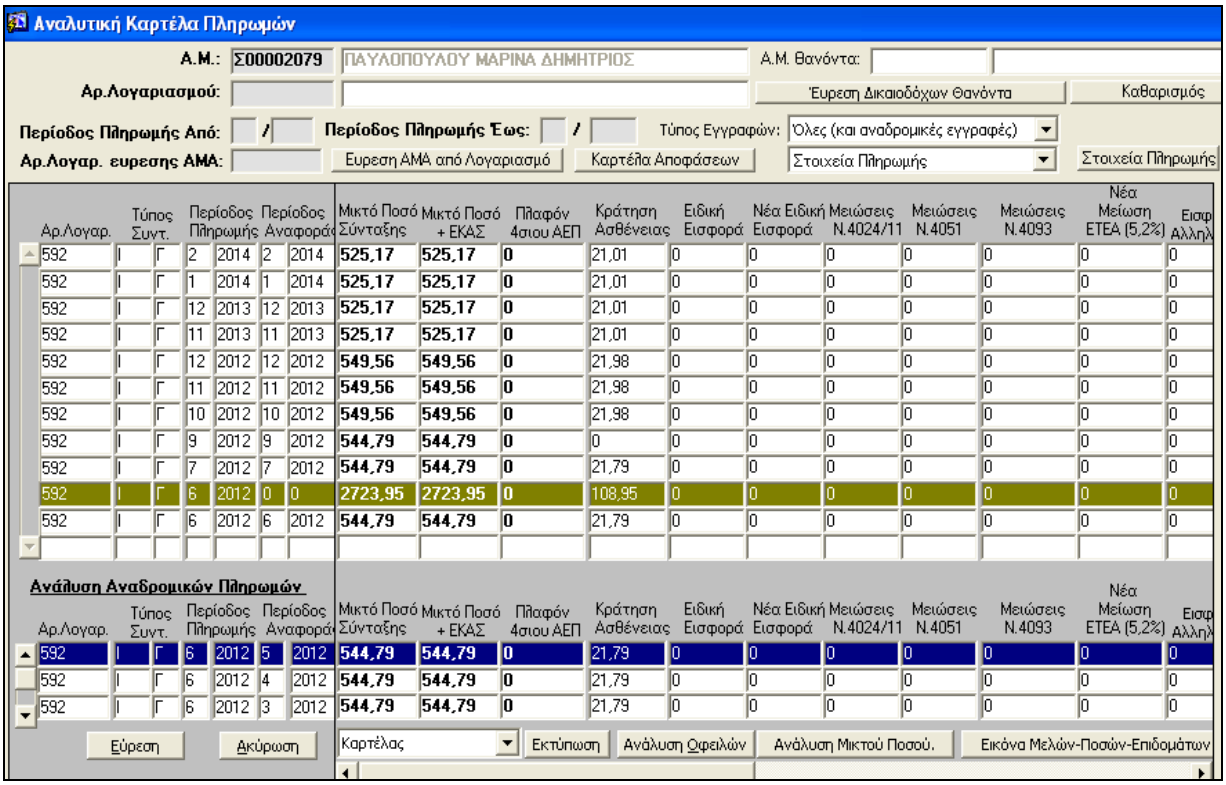

Οθόνη 3.2.γ

- **Αρ. λογ/σμού**: είναι ο μοναδικός αριθμός της κάθε σύνταξης κύριας και επικουρικής που λαμβάνει ο κάθε συνταξιούχος.
- **Τύπος Σύνταξης** : ανάλογα με τον φορέα σύνταξης και την κατηγορία σύνταξης τα λεκτικά είναι τα παρακάτω
    - **« Ι »** για κύρια σύνταξη τ. ΙΚΑ-ΕΤΑΜ
    - **« Τ »** για επικουρική σύνταξη ΕΤΕΑΜ

  και στην συνέχεια

    - **«Α»** για σύνταξη αναπηρίας
    - **«Γ»** για σύνταξη γήρατος
    - **«Θ»** για σύνταξη θανάτου

  και αν είναι προσωρινή σύνταξη αντίστοιχα:

    - **«ΑΠ»** για προσωρινή σύνταξη αναπηρίας
    - **«ΓΠ»** για προσωρινή σύνταξη γήρατος
    - **«ΘΠ»** για προσωρινή σύνταξη θανάτου και τέλος
    - **«ΠΗ»** για προσωρινή σύνταξη η οποία πληρωνόταν μέσω Η.ΔΙ.Κ.Α. και έχει γίνει μετάπτωση των ποσών της στο νέο σύστημα επειδή η οριστική σύνταξη έχει εκδοθεί με το νέο λογισμικό.
- **Περίοδος πληρωμής :** εμφανίζεται ο μήνας πληρωμής της σύνταξης (π.χ. 7/2012 πίστωση 22/6/2012) και έχει όλη την ανάλυση των κρατήσεων μέχρι και το τελικό πληρωτέο ποσό .
- **Περίοδος αναφοράς :** αν είναι 0,0 τότε αναφέρεται σε αναδρομικά προηγούμενων μηνών που πιστώθηκαν τον μήνα πληρωμής και η αντίστοιχη εγγραφή εμφανίζεται με λαδί χρώμα. Κάνοντας κλικ πάνω στην εγγραφή με το λαδί χρώμα εμφανίζεται στο κάτω κομμάτι της οθόνης η ανάλυση των αναδρομικών. Αν γίνει διπλό κλικ πάνω στην εγγραφή με το λαδί χρώμα τότε εμφανίζεται νέα οθόνη μόνο με την ανάλυση των αναδρομικών. Σε αυτή την οθόνη αν η εγγραφή αφορά σε θετικά αναδρομικά εμφανίζεται με πράσινο χρώμα, ενώ αν η εγγραφή αναφέρεται σε χρέωση ποσών (αρνητικά αναδρομικά) τότε αυτή εμφανίζεται με κόκκινο.
- **Ανάλυση Οφειλών** : εμφανίζονται όλες οι οφειλές που έχει ο συνταξιούχος.
- **Ανάλυση Μικτού ποσού**: εμφανίζονται όλα τα ποσά τα οποία συνθέτουν το μικτό ποσό της σύνταξης (π.χ. βασικό ποσό, επίδομα τέκνου κ.τ.λ.) <u>του μήνα που έχουμε επιλέξει</u>.

- **Εικόνα Μελών-Ποσών-Επιδομάτων** : εμφανίζεται η έναρξη και η λήξη της σύνταξης, των οικογενειακών βαρών και των τυχόν άλλων επιδομάτων
- **Στοιχεία Πληρωμής:** αν γίνει κλικ στο βελάκι στα δεξιά τότε εμφανίζεται η παρακάτω εικόνα:

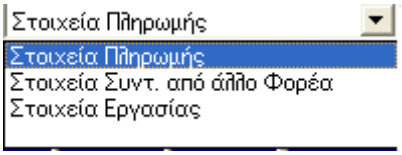

Οθόνη 3.2.δ

ανάλογα ποια από τις τρείς εγγραφές επιλεγεί, τότε κάνοντας κλικ στο πεδίο «Στοιχεία Πληρωμής» εμφανίζονται είτε πληροφοριακά στοιχεία της σύνταξης όπως IBAN, ΑΜ ΔΙΑΣ, Υποκατάστημα Πληρωμής, Διεύθυνση κτλ. είτε στοιχεία εργασίας ή των άλλων συντάξεων. Όποια σύνταξη έχει επιλεγεί αυτής τα στοιχεία μας εμφανίζει

3.3. Συγκεντρωτική Καρτέλα Πληρωμών

Σε αυτήν την καρτέλα εμφανίζεται το συνολικό καθαρό ποσό σύνταξης (τακτικά και αναδρομικά) που προέκυψε από την αναλυτική καρτέλα πληρωμών καθώς και το αποτέλεσμα της πληρωμής (αν πιστώθηκε στο λογαριασμό τραπέζης ή όχι)

Συγκεκριμένα στον πλοηγό του ρόλου «Τμήμα Πληρωμών Συντάξεων», στον φάκελο «ΟΠΣ Πληρωμές Συντάξεων-ΙΚΑ» εμφανίζεται ο υποφάκελος «Συγκεντρωτική Καρτέλα Πληρωμών». Κάνοντας διπλό κλικ πάνω σε αυτή την ένδειξη εμφανίζεται η οθόνη με την παρακάτω μορφή:

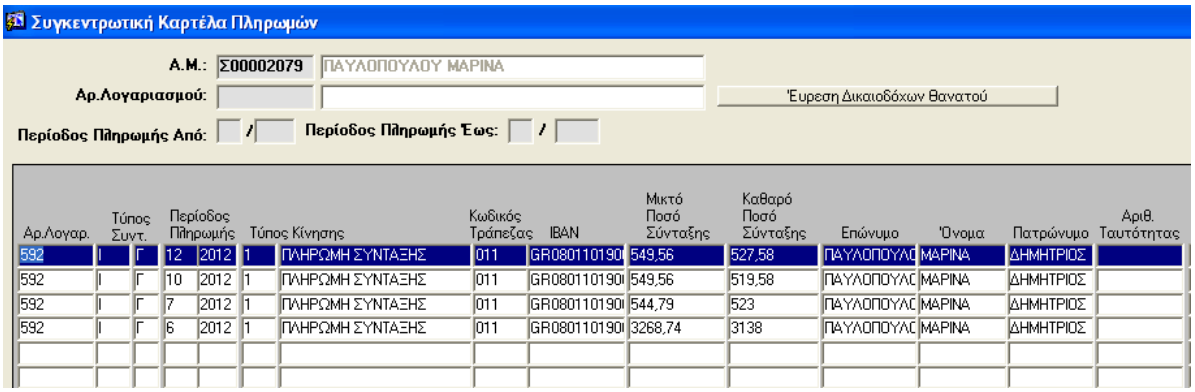

Αρ.Λογαρ.	Τύπος Συντ.		Περίοδος Πληρωμής		Τύπος Κίνησης		Κωδικός Τράπεζας	IBAN	Μικτό Ποσό Σύνταξης	Καθαρό Ποσό Σύνταξης	Επώνυμο	Όνομα	Πατρώνυμο	Αριθ. Ταυτότητας
592	I	Γ	12	2012	1	ΠΛΗΡΩΜΗ ΣΥΝΤΑΞΗΣ	011	GR0801101901	549,56	527,58	ΠΑΥΛΟΠΟΥΛΟ	ΜΑΡΙΝΑ	ΔΗΜΗΤΡΙΟΣ	
592	I	Γ	10	2012	1	ΠΛΗΡΩΜΗ ΣΥΝΤΑΞΗΣ	011	GR0801101901	549,56	519,58	ΠΑΥΛΟΠΟΥΛΟ	ΜΑΡΙΝΑ	ΔΗΜΗΤΡΙΟΣ	
592	I	Γ	7	2012	1	ΠΛΗΡΩΜΗ ΣΥΝΤΑΞΗΣ	011	GR0801101901	544,79	523	ΠΑΥΛΟΠΟΥΛΟ	ΜΑΡΙΝΑ	ΔΗΜΗΤΡΙΟΣ	
592	I	Γ	6	2012	1	ΠΛΗΡΩΜΗ ΣΥΝΤΑΞΗΣ	011	GR0801101901	3268,74	3138	ΠΑΥΛΟΠΟΥΛΟ	ΜΑΡΙΝΑ	ΔΗΜΗΤΡΙΟΣ	

Οθόνη 3.3.α

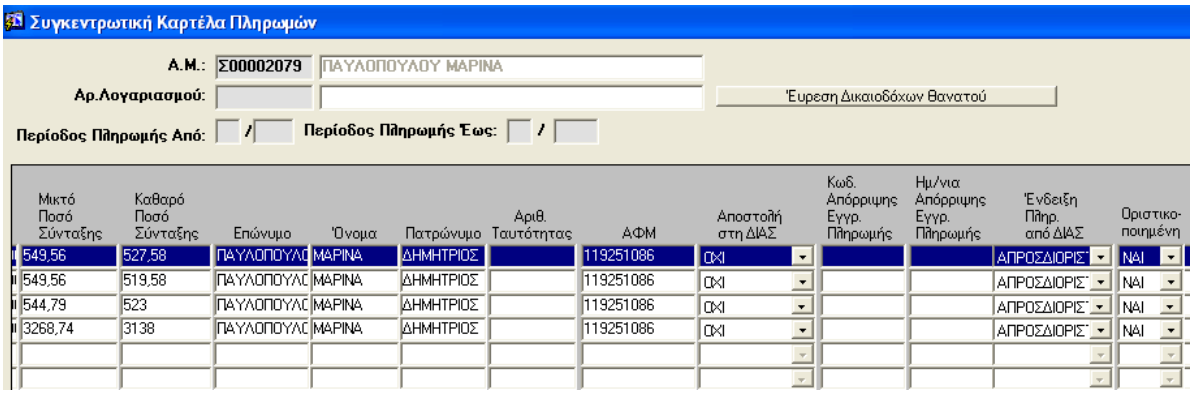

Οθόνη 3.3.β

- **ΑΜ**: εισάγεται πάντα ο Αριθμός Μητρώου του συνταξιούχου και F8. Αυτόματα εμφανίζονται τα στοιχεία πληρωμής των συντάξεων που αντιστοιχούν στο ΑΜ που έχουμε εισάγει
- **Αρ. λογ/σμού**: είναι ο μοναδικός αριθμός της κάθε σύνταξης κύριας και επικουρικής που λαμβάνει ο κάθε συνταξιούχος.
- **Τύπος Σύνταξης:** εμφανίζονται η κατηγορία και ο φορέας της σύνταξης
- **Περίοδος Πληρωμής:** εμφανίζεται ο μήνας πληρωμής της σύνταξης (π.χ. 12/2016 πίστωση 29/11/2016)
- **Τύπος Κίνησης:** μπορεί να εμφανιστούν οι παρακάτω τιμές
    - **Πληρωμή Σύνταξης** : το καθαρό ποσό συντάξεως θα σταλεί κανονικά στην ΔΙΑΣ για πίστωση του τραπεζικού λογαριασμού
    - **Προς τρίτους** : δεν αποστέλλεται το ποσό για πίστωση στην τράπεζα. Πρόκειται για περιπτώσεις που υπάρχει η πληροφορία ότι ο συνταξιούχος έχει ήδη αποβιώσει. Το καθαρό ποσό συντάξεων δε αποστέλλεται στην ΔΙΑΣ για πίστωση αλλά έπειτα από έλεγχο που πραγματοποιεί ο υπάλληλος, χορηγούνται τα δικαιούμενα ποσά στους κληρονόμους
    - **Ένταλμα στο υποκατάστημα**: εμφανίζεται σε ελάχιστες περιπτώσεις, δεδομένου ότι στο σύστημα πληρωμών συντάξεων του ΟΠΣ τ. ΙΚΑ-ΕΤΑΜ δεν υπάρχουν εντάλματα πληρωμής στο υποκατάστημα. Πρόκειται για κατηγορίες συνταξιούχων για τους οποίους έχει οριστεί από την αρμόδια Δ/νση της Διοίκησης, ότι πριν την πληρωμή τους

πρέπει να προσκομίσουν κάποια δικαιολογητικά π.χ. χήρες/χήροι για έλεγχο της οικογενειακής τους κατάστασης

- **Κωδ. Τράπεζας & IBAN**: εμφανίζονται τα στοιχεία του τραπεζικού λογαριασμού στον οποίον πιστώθηκαν τα χρήματα
- **Μικτό ποσό σύνταξης**: εμφανίζεται το συνολικό μικτό ποσό σύνταξης που αντιστοιχεί σε αυτή την περίοδο πληρωμής, όπως προκύπτει από την αναλυτική καρτέλα πληρωμών
- **Καθαρό ποσό σύνταξης**: εμφανίζεται το συνολικό καθαρό ποσό σύνταξης που αντιστοιχεί σε αυτή την περίοδο πληρωμής, όπως προκύπτει από την αναλυτική καρτέλα πληρωμών και είναι το ποσό που τελικά απεστάλη για πίστωση στον τραπεζικό λογαριασμό
- **Αποστολή στη ΔΙΑΣ:** ανάλογα τον τύπο κίνησης εμφανίζεται εδώ αν τελικά το ποσό της σύνταξης απεστάλη στην ΔΙΑΣ για πίστωση ή όχι
- **Ένδειξη Πληρωμής από ΔΙΑΣ:** εμφανίζεται το αποτέλεσμα της πίστωσης από ΔΙΑΣ. Σε περίπτωση που υπάρχει απόρριψη της πληρωμής από την τράπεζα λόγω πχ κλειστού λογαριασμού, τότε η πληροφορία αυτή εμφανίζεται εδώ. Όταν υπάρξει απόρριψη της σύνταξης, ο συνταξιούχος έχει την δυνατότητα εντός δύο μηνών να εισπράξει τα ποσά, χρησιμοποιώντας τον ΑΜ ΔΙΑΣ (απεικονίζεται στα στοιχεία πληρωμής της αναλυτικής καρτέλας πληρωμών). Εάν υπάρξει απόρριψη της πληρωμής της σύνταξης, παρέλθει το διάστημα των δύο μηνών και ο συνταξιούχος δεν εισπράξει το ποσό της σύνταξής του, τότε από την τράπεζα θα επιστρέψει ως ακύρωση. Στην περίπτωση αυτή θα γίνεται από το σύστημα επαναδρομολόγηση της σύνταξης με επόμενο μήνα εφ' όσον υπάρχει ενεργή σύνταξη.

3.4. Αρχεία Συνταξιούχων

Σε αυτή την εφαρμογή απεικονίζονται τα γενικά στοιχεία όλων των συνταξιούχων που λαμβάνουν κάποια σύνταξη, είτε εξυπηρετούνται από το μηχανογραφικό σύστημα της Η.ΔΙ.Κ.Α. ΑΕ (τ. ΙΚΑ-ΕΤΑΜ, ΕΤΕΑ-τ. ΕΤΕΑΜ, Ν.Π.Δ.Δ., ΤΑΠΙΛΤ), είτε εξυπηρετούνται από το μηχανογραφικό σύστημα του ΟΠΣ τ. ΙΚΑ-ΕΤΑΜ(τ. ΙΚΑ-ΕΤΑΜ. ΕΤΕΑ-τ. ΕΤΕΑΜ, τ. ΤΣΠ-ΑΤΕ, τ. ΤΑΠ-ΕΤΒΑ, τ. ΤΥΔΚΥ). Παράλληλα εμφανίζεται και η πλήρης ανάλυση των πληρωμών συντάξεων των συνταξιούχων που εξυπηρετούνται από

το μηχανογραφικό σύστημα της Η.ΔΙ.Κ.Α. ΑΕ. δεδομένου ότι για τους συνταξιούχους του ΟΠΣ τ. ΙΚΑ-ΕΤΑΜ η ανάλυση των ποσών συντάξεων, εμφανίζεται στις αντίστοιχες αναλυτικές και συγκεντρωτικές καρτέλες πληρωμών.

Κάθε μήνα το αρχείο αυτό επικαιροποιείται και συμπεριλαμβάνει όλες τις καινούριες περιπτώσεις ή τυχόν μεταβολές.

Συγκεκριμένα στον πλοηγό του ρόλου «Τμήμα Πληρωμών Συντάξεων», εμφανίζεται ο φάκελος «Αρχεία συνταξιούχων». Κάνοντας διπλό κλικ πάνω σε αυτή την ένδειξη εμφανίζονται τα παρακάτω:

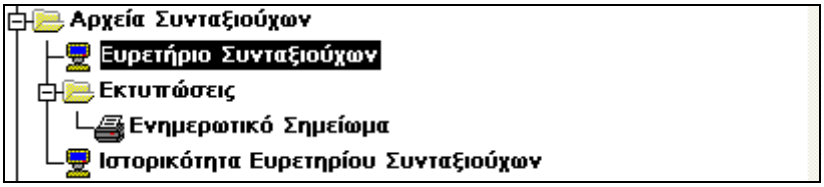

Οθόνη 3.4.α

- αν επιλεγεί «**Ευρετήριο Συνταξιούχων**» τότε εμφανίζεται η παρακάτω οθόνη:

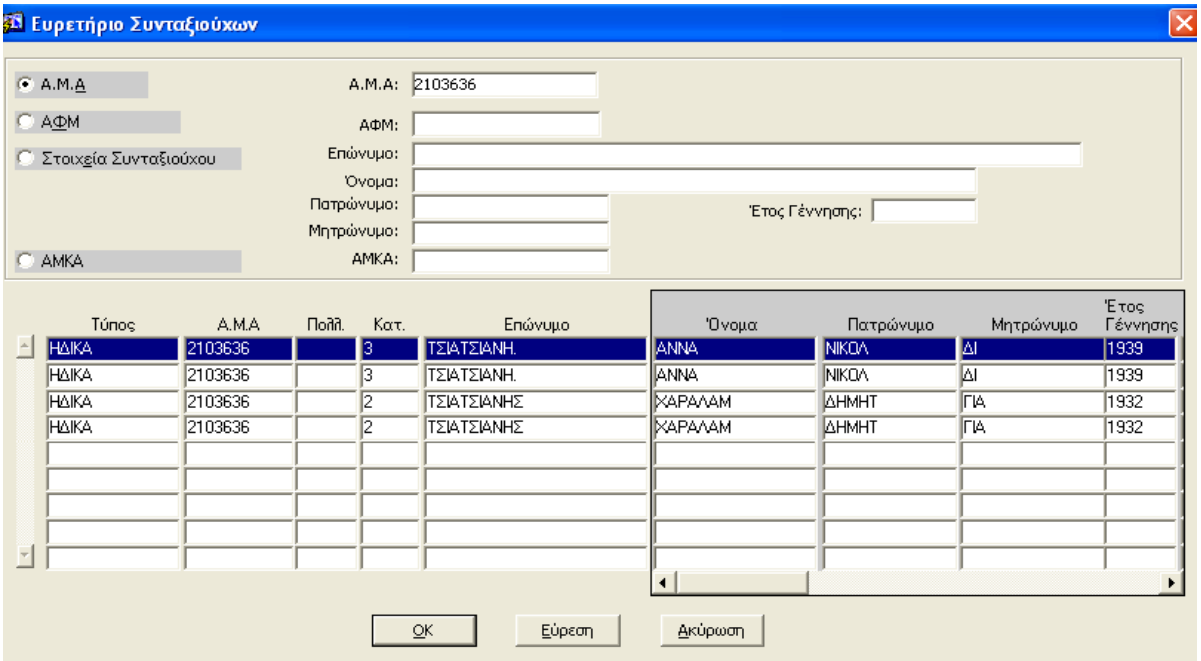

Οθόνη 3.4.β

Από την οθόνη αυτή γίνεται αναζήτηση του συνταξιούχο συμπληρώνοντας είτε Α.Μ., είτε Α.Φ.Μ. ή τα στοιχεία του συνταξιούχου.

Εισάγοντας ένα από τα παραπάνω και επιλέγοντας «ΕΥΡΕΣΗ» εμφανίζεται μία ή και περισσότερες συντάξεις αν υπάρχουν για αυτόν τον συνταξιούχο.

Σημειώνεται ότι για τον Α.Μ. πρέπει να συμπληρώνονται τουλάχιστον 7 ψηφία (αν π.χ. ο ΑΜ είναι 486752 θα πρέπει να βάζουμε 0486752)

Σε αυτή την οθόνη, τα γενικά στοιχεία που αναφέρονται αφορούν στα δεδομένα του τελευταίου μήνα πληρωμής και είναι τα εξής : Τύπος, Α.Μ, πολλαπλότητα, κατηγορία, επώνυμο, όνομα, πατρώνυμο, μητρώνυμο, έτος γέννησης, Α.Φ.Μ., κωδικός υποκαταστήματος, κέντρο πληρωμής, νομική βάση (τ. ΙΚΑ-ΕΤΑΜ και τ. ΕΤΕΑΜ), διεύθυνση, πόλη, Τ.Κ. έναρξη, λήξη, ΙΚΑ/ΕΤΕΑΜ («Ι» αν έχει τ. ΙΚΑ ΕΤΑΜ, «Τ» αν έχει τ. ΕΤΕΑΜ και «Ι+Τ» αν έχει και τα δύο), ΑΜΚΑ και κωδικό κράτησης ασθενείας.

Για να μπορέσει κάποιος να δει όλα τα πεδία στην γραμμή πρέπει να κάνει κλικ πάνω στην μπάρα και να σύρει με το ποντίκι δεξιά.

Παράλληλα σε αυτή την οθόνη δίνεται η δυνατότητα να εκτυπωθεί η κατάσταση ΔΙΑΣ, η μηνιαία πληρωμή καθώς και το τρίμηνο ενημερωτικό σημείωμα για τους συνταξιούχους που εξυπηρετούνται από το μηχανογραφικό σύστημα της Η.ΔΙ.Κ.Α. Α.Ε. ακολουθώντας την εξής διαδικασία: επιλέγεται με ένα κλικ η επιθυμητή σύνταξη και έπειτα πατώντας διπλό κλικ επάνω στην γραμμή εμφανίζεται το παρακάτω εικονίδιο

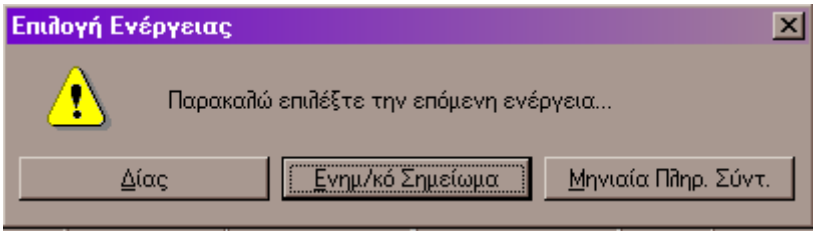

Οθόνη 3.4.γ

Κάνοντας κλικ πάνω στην ένδειξη «ενημερωτικό σημείωμα» εμφανίζεται:

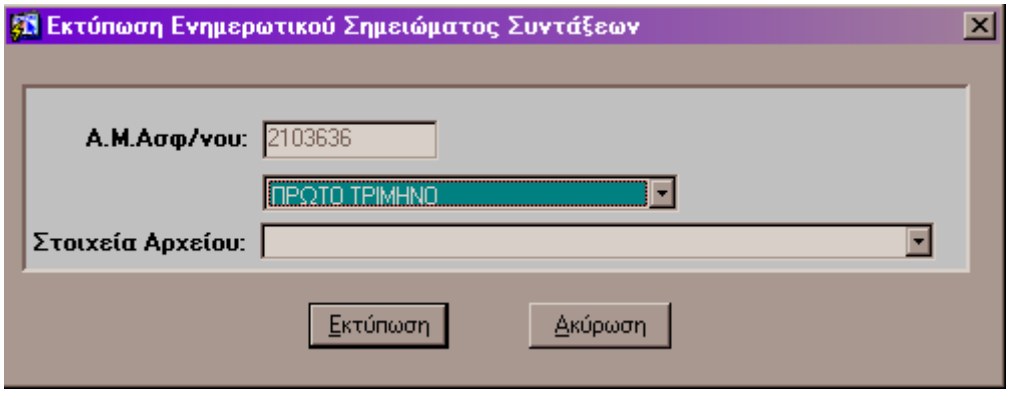

Οθόνη 3.4.δ

Και αφού επιλεγεί το επιθυμητό τρίμηνο, γίνεται κλικ στην «εκτύπωση» και έπειτα όπως φαίνεται και στην παρακάτω οθόνη επιλέγεται «Εκτύπωση» αν σκοπός είναι να εκτυπωθεί το τρίμηνο ή «Προεπισκόπηση» για απλή εμφάνιση στην οθόνη. Δυνατότητα εκτύπωσης δίνεται από το 3^{ο} τρίμηνο 2010 και μετά.

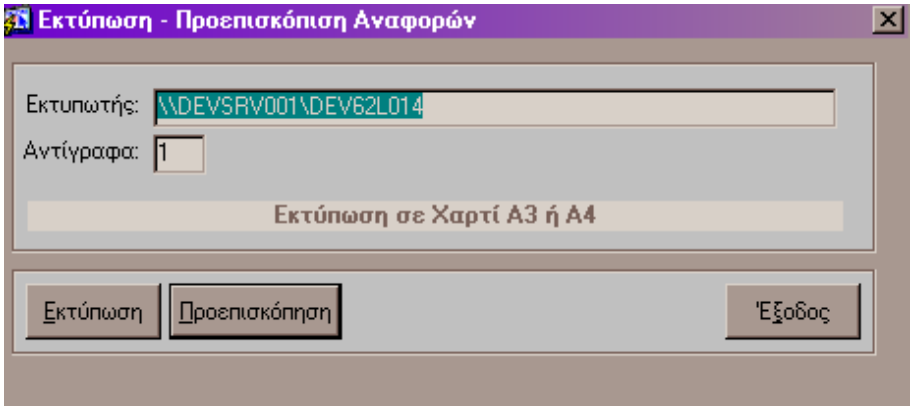

Οθόνη 3.4.ε

Αντίστοιχη διαδικασία ακολουθείται για την κατάσταση ΔΙΑΣ ή την μηνιαία πληρωμή.

- αν επιλεγεί «**Ενημερωτικό Σημείωμα**» τότε εμφανίζεται η παρακάτω οθόνη:

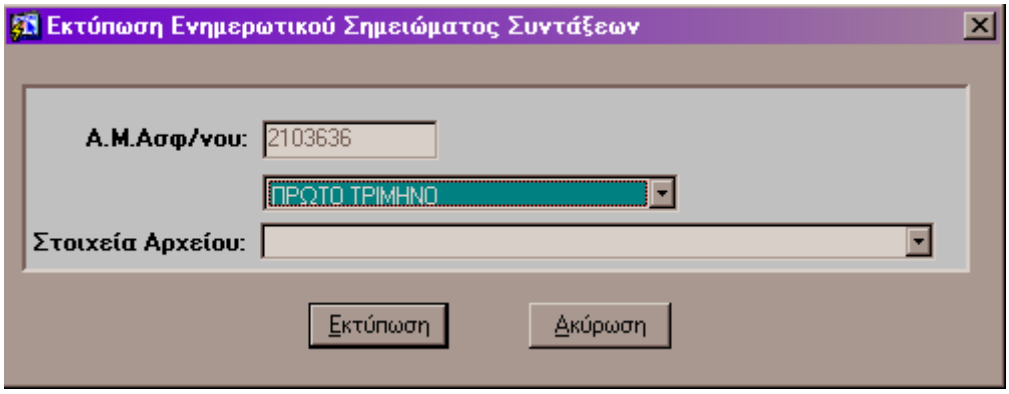

Οθόνη 3.4.στ

Από αυτή την οθόνη μπορούν να εκτυπωθούν απευθείας τα τρίμηνα ενημερωτικά σημειώματα, χωρίς να χρειάζεται να γίνει χρήση της οθόνης του ευρετηρίου των συνταξιούχων.

Εισάγεται ο Α.Μ. και στην συνέχεια ακολουθείται η ίδια διαδικασία όπως αναφέρεται παραπάνω.

- αν επιλεγεί «**Ιστορικότητα Ευρετηρίου Συνταξιούχων**» τότε εμφανίζεται η παρακάτω οθόνη:

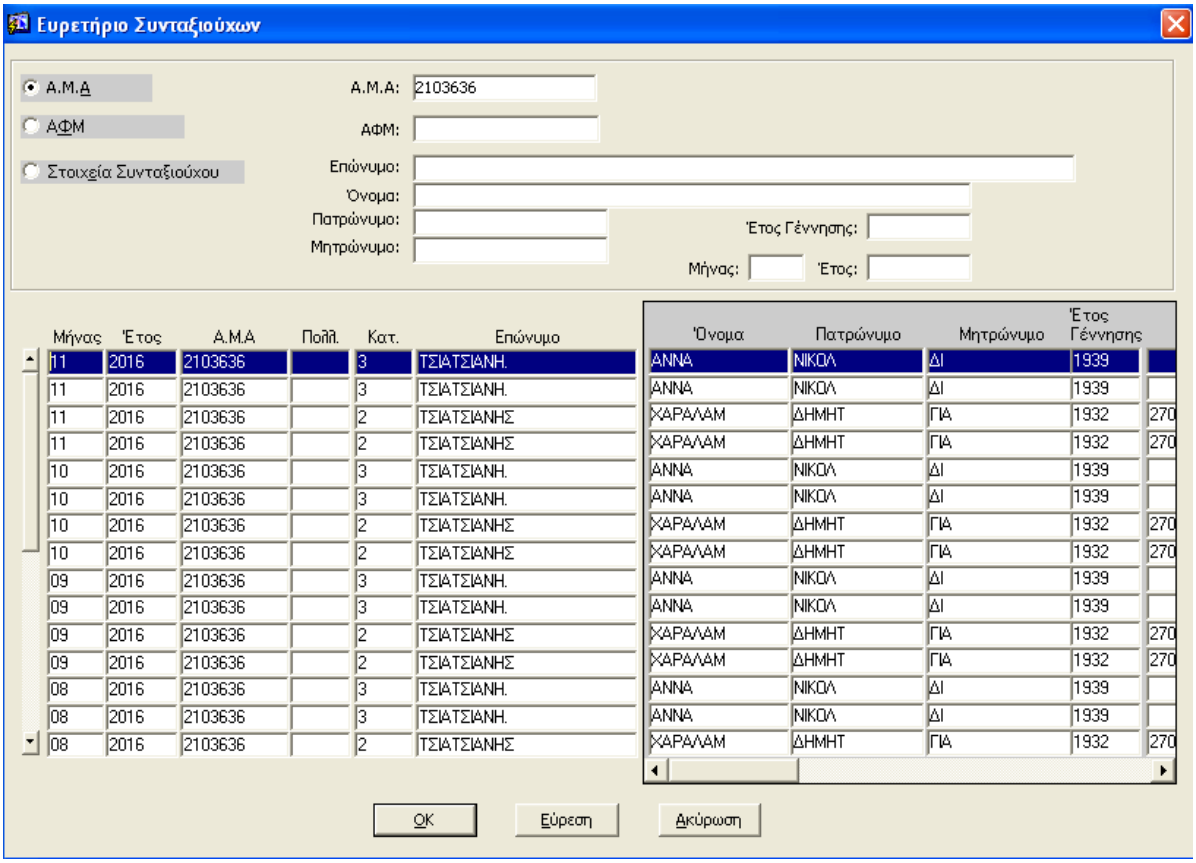

Οθόνη 3.4.ζ

Σε αυτή την οθόνη απεικονίζονται τα γενικά στοιχεία μόνο των συνταξιούχων που εξυπηρετούνται από το μηχανογραφικό σύστημα της Η.ΔΙ.Κ.Α. Α.Ε. και οι πληροφορίες που δίνονται είναι ακριβώς οι ίδιες με του Ευρετηρίου Συνταξιούχων, αλλά αναφέρονται σε προηγούμενους μήνες.

3.5. Αναλυτική Καρτέλα Μειώσεων(Ν. 3863/10, 3986/11 κ. α.)

Ως γνωστόν, για τον υπολογισμό των μειώσεων των Νόμων 3863/10, 3986/11 κλπ. αρμόδιο είναι το Ενιαίο Σύστημα Ελέγχου και Πληρωμών Συντάξεων (ΕΣΕΠΣ). Κάθε μήνα όλοι οι φορείς συντάξεων αποστέλλουν τα αρχεία πληρωμών συντάξεων στο ΕΣΕΠΣ το οποίο με την σειρά του αφού πραγματοποιήσει ελέγχους ταυτοποίησης, υπολογίζει τα αντίστοιχα ποσά μειώσεων και τα αποστέλλει πίσω στους φορείς.

Από την οθόνη αυτή δίνονται πληροφορίες, για όλους τους συνταξιούχους τ. ΙΚΑ-ΕΤΑΜ, ΕΤΕΑ(τ. ΕΤΕΑΜ), τ. ΤΑΠΟΤΕ, τ. ΤΑΠΙΛΤ, τ. ΤΣΠ-ΑΤΕ, τ. ΤΑΠ-ΕΤΒΑ, τ. ΤΥΔΚΥ ασχέτως μηχανογραφικού συστήματος, για τα ποσά των συντάξεων που

χρησιμοποιήθηκαν από το Ενιαίο Σύστημα Ελέγχου και Πληρωμών Συντάξεων για τον υπολογισμό των αντίστοιχων μειώσεων.

Για κάθε συνταξιούχο εμφανίζονται οι πληροφορίες για όλες τις συντάξεις που λαμβάνει και έχουν ταυτοποιηθεί από το ΕΣΕΠΣ έστω και αν είναι άλλου φορέα.

Συγκεκριμένα στον πλοηγό του ρόλου «Τμήμα Πληρωμών Συντάξεων», στον φάκελο «ΟΠΣ Πληρωμές Συντάξεων-ΙΚΑ» εμφανίζεται ο υποφάκελος «Αναλυτική Καρτέλα Μειώσεων (Ν. 3863/10, 3986/11 κ. α.)». Κάνοντας διπλό κλικ πάνω σε αυτή την ένδειξη εμφανίζεται η οθόνη με την παρακάτω μορφή:

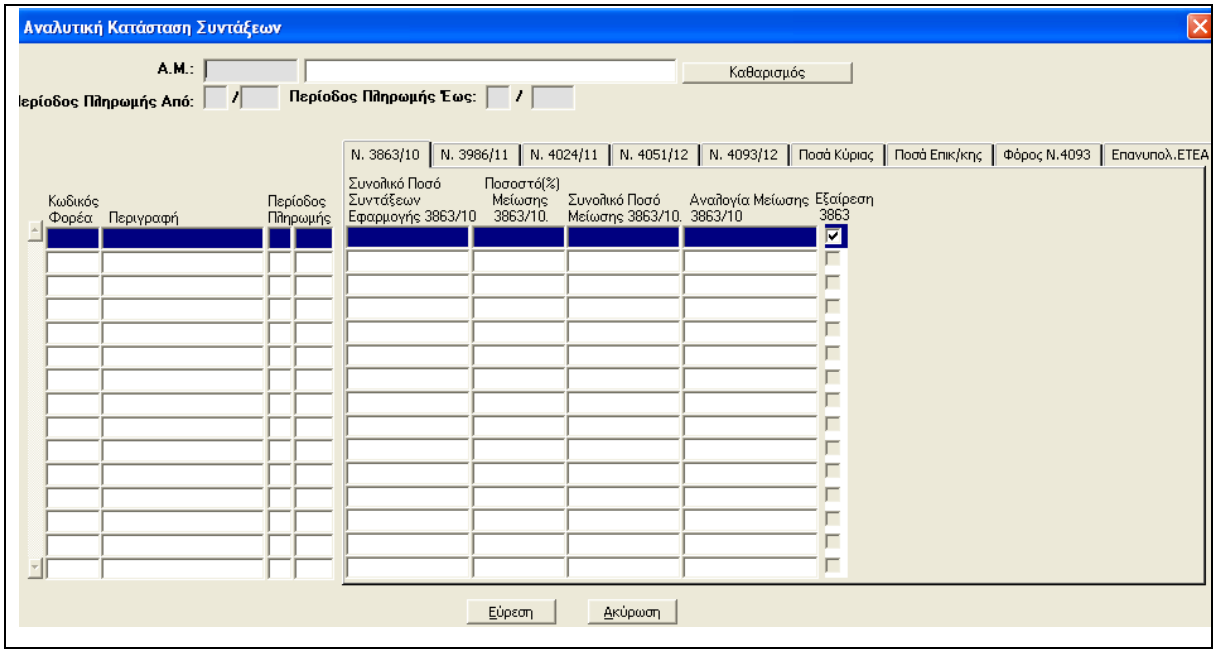

Οθόνη 3.5.α

1. **Α.Μ.:** Πάντα ο χρήστης πατά το F9 και ανοίγει η οθόνη του Ευρετηρίου Συνταξιούχων, εισάγεται ο ΑΜ του συνταξιούχου και με ENTER εμφανίζονται τα στοιχεία των συντάξεων. Επιλέγεται η επιθυμητή γραμμή και ENTER. Μεταφέρονται τα στοιχεία στην πρώτη οθόνη και επιλέγεται το F8.
2. **Κωδικός φορέα:** Εμφανίζεται ο κωδικός του φορέα που χορηγεί τη σύνταξη
3. **Περιγραφή:** Εμφανίζεται το λεκτικό του φορέα που χορηγεί την σύνταξη
4. **Περίοδος Πληρωμής:** Εμφανίζεται ο μήνας πληρωμής στον οποίο αναφέρεται η μείωση.

5. **Συνολικό Ποσό Συντάξεων Εφαρμογής 3863/10 :** Εμφανίζεται το άθροισμα των ποσών των συντάξεων όλων των φορέων που έχουν ταυτοποιηθεί ότι λαμβάνει ο συνταξιούχος
6. **Ποσοστό Μείωσης 3863/10 :** Εμφανίζεται το ποσοστό μείωσης που αντιστοιχεί στο συνολικό ποσό συντάξεων
7. **Συνολικό ποσό Μείωσης 3863/10** : εμφανίζεται το συνολικό ποσό μείωσης που υπολογίζεται στο σύνολο των συντάξεων
8. **Αναλογία μείωσης 3863/10** : Εμφανίζεται το ποσό της μείωσης που αντιστοιχεί αναλογικά σε κάθε σύνταξη
9. **Εξαίρεση 3863/10 :** Εμφανίζεται η πληροφορία αν η εν λόγω σύνταξη εξαιρείται ή όχι από την εν λόγω παρακράτηση.

Ανάλογα με την καρτέλα που έχει επιλεγεί «Ν.3863/10», «Ν.3986/11», «Ν.4024/12» κ.τ.λ. εμφανίζεται η αντίστοιχη ανάλυση υπολογισμού της μείωσης για κάθε νόμο.

10. **Ποσά Κύριας :** Εμφανίζεται το ποσό κύριας σύνταξης που ο κάθε φορέας είχε αποστείλει στο ΕΣΕΠΣ
11. **Ποσά Επικουρικής :** Εμφανίζεται το ποσό επικουρικής σύνταξης που ο κάθε φορέας είχε αποστείλει στο ΕΣΕΠΣ
12. **Φόρος Ν. 4093 :** Εμφανίζεται η πληροφορία της παρακράτησης του φόρου όπως αυτή υπολογίζεται για κάθε σύνταξη από το ΕΣΕΠΣ
13. **Επανυπολογισμός Συντάξεων ΕΤΕΑ:** Εμφανίζεται η πληροφορία για τον τρόπο που επανυπολογίστηκαν τα ποσά των επικουρικών συντάξεων του ΕΤΕΑ (τ. ΕΤΕΑΜ) το ΕΣΕΠΣ

ΚΕΦΑΛΑΙΟ 4: ΑΝΑΛΥΣΗ ΚΑΙ ΠΕΡΙΓΡΑΦΗ ΤΟΥ ΛΟΓΙΣΜΙΚΟΥ ΜΕΤΑΒΟΛΩΝ ΣΥΝΤΑΞΕΩΝ ΤΟΥ ΜΗΧΑΝΟΓΡΑΦΙΚΟΥ ΣΥΣΤΗΜΑΤΟΣ ΟΠΣ τ. ΙΚΑ-ΕΤΑΜ

Στο μηχανογραφικό σύστημα του ΟΠΣ τ. ΙΚΑ-ΕΤΑΜ για να γίνει οποιαδήποτε μεταβολή σε μια σύνταξη απαιτείται η έκδοση αποφάσεων μεταβολών. Σε αυτή την ενότητα περιγράφονται οι οθόνες του μηχανογραφικού συστήματος του ΟΠΣ τ. ΙΚΑ-ΕΤΑΜ, μέσω των οποίων υλοποιούνται όλες οι μεταβολές για συνταξιούχους των οποίων η πληρωμή εξυπηρετείται από το εν λόγω μηχανογραφικό σύστημα. Μέσω των συγκεκριμένων οθονών δεν μπορεί να γίνει επεξεργασία μεταβολών για συνταξιούχους των οποίων η πληρωμή εξυπηρετείται από το μηχανογραφικό σύστημα της ΗΔΙΚΑ Α.Ε.

Τα βήματα που ακολουθούνται προκειμένου να υλοποιηθεί μια μεταβολή και να συμπεριληφθεί στην ροή των πληρωμών συντάξεων είναι τα παρακάτω:

- Εισαγωγή των στοιχείων του συνταξιούχου και όλων των δεδομένων της μεταβολής στην σχετική οθόνη
- Αποθήκευση και εκτύπωση της απόφασης μεταβολής
- Οριστικοποίηση της απόφασης μεταβολής

Η οθόνη των μεταβολών απαρτίζεται από κάποια γενικά πεδία που είναι ίδια για κάθε είδος μεταβολής και στην συνέχεια ανάλογα με την κατηγορία της μεταβολής που επιλέγει ο χρήστης, εμφανίζονται δυναμικά επιπλέον πεδία που πρέπει να συμπληρωθούν

Αν κάποιος συνταξιούχος λαμβάνει πάνω από μια συντάξεις (κύρια σύνταξη, επικουρική κ.α.) τότε αν πρέπει μια μεταβολή να υλοποιηθεί σε όλες τις συντάξεις του θα πρέπει να δημιουργηθούν και να οριστικοποιηθούν τόσες αποφάσεις μεταβολών όσες και οι συντάξεις (αρ. λογαριασμού σύνταξης) που λαμβάνει.

Ιδιαιτερότητα υπάρχει μόνο στην μεταβολή «Αλλαγή Διεύθυνσης/Μεταγραφή Συνταξιούχου» η οποία γίνεται ανά Αριθμό Μητρώου Συνταξιούχου και μεταβάλλονται τα στοιχεία σε όλες τις συντάξεις που αντιστοιχούν σε αυτόν, χωρίς να χρειάζεται να επιλεγεί ξεχωριστά αρ. λογαριασμού σύνταξης και να δημιουργούνται διαφορετικές αποφάσεις.

Συγκεκριμένα στον πλοηγό του ρόλου «**Τμήμα Πληρωμών Συντάξεων**», στον φάκελο «**ΟΠΣ Μεταβολές Συντάξεων-ΙΚΑ**» εμφανίζεται ο υποφάκελος «**Μεταβολές συντάξεων**».

Κάνοντας διπλό κλικ πάνω σε αυτή την ένδειξη εμφανίζεται η οθόνη με την παρακάτω μορφή:

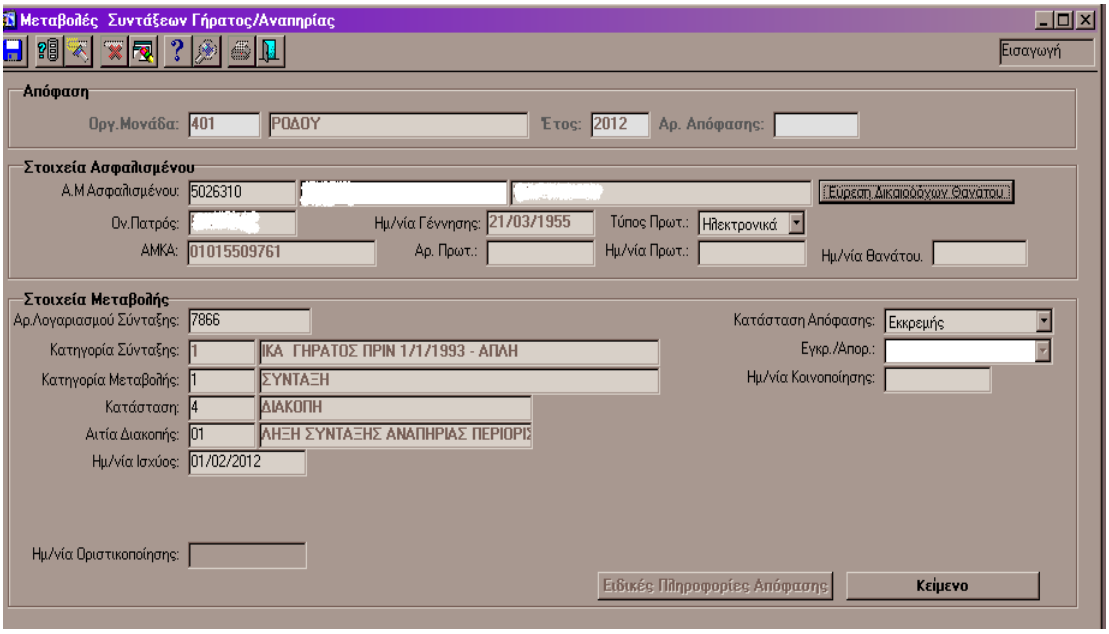

Οθόνη 4α

ΓΕΝΙΚΑ ΠΕΔΙΑ

ΑΜ Ασφαλισμένου: εισάγεται ο ΑΜ του συνταξιούχου και επιλέγεται το ENTER. Προσοχή, αν είναι σύνταξη λόγω θανάτου εισάγεται ο ΑΜ του δικαιοδόχου μέλους και όχι του θανόντα. Αν ο ΑΜ αρχίζει από Ε τότε πρώτα γίνεται μετατροπή της γλώσσας σε Ελληνικά.

Αρ.Λογ/σμού: Με την πληκτρολόγηση του F9 στο πεδίο αυτό, εμφανίζεται ο αριθμός λογαριασμού της σύνταξης που δημιουργήθηκε για τις ανάγκες του μηχανογραφικού συστήματος. Σε περίπτωση που ο συνταξιούχος λαμβάνει πλέον της μίας σύνταξης από το τ. ΙΚΑ-ΕΤΑΜ, εμφανίζονται όλοι οι λογαριασμοί σύνταξης που έχουν δημιουργηθεί γι' αυτόν και για το λόγο αυτό απαιτείται ιδιαίτερη προσοχή στο να επιλεγεί ο επιθυμητός λογαριασμός σύνταξης. Αφού γίνει η επιλογή του αρ. λογαριασμού της σύνταξης για το οποίον πρέπει να γίνει μεταβολή, επιλέγεται το «ΟΚ». Αυτόματα γεμίζει το πεδίο με τον αριθμό. Στην συνέχεια ο χρήστης πατά το « ENTER».

Κατηγορία Σύνταξης: εμφανίζεται η κατηγορία της σύνταξης και ο φορέας που αντιστοιχεί στον αρ. λογ/σμού που έχει επιλεγεί

Κατηγορία μεταβολής: ο χρήστης πατά το F9 και εμφανίζεται η πιο κάτω λίστα

Κωδ.	Περιγραφή
1	ΣΥΝΤΑΞΗ
2	ΟΙΚΟΓΕΝΕΙΑΚΟ ΕΠΙΔΟΜΑ ΣΥΖΥΓΟΥ
3	ΟΙΚΟΓΕΝΕΙΑΚΟ ΕΠΙΔΟΜΑ ΤΕΚΝΟΥ
8	ΑΝΑΓΓΕΛΙΑ ΕΡΓΑΣΙΑΣ
9	ΜΕΙΩΣΗ ΣΥΝΤΑΞΗΣ ΛΟΓΩ ΕΛΕΓΧΟΥ ΤΡΙΕΤΙΑΣ ΘΑΝΑΤΟΥ
11	Ε.Κ.Α.Σ.
12	ΟΦΕΙΛΕΣ-ΕΠΙΣΤΡΟΦΕΣ
22	ΑΛΛΑΓΗ ΣΤΟΙΧΕΙΩΝ ΠΛΗΡΩΜΗΣ
24	ΑΛΛΑΓΗ ΣΤΟΙΧΕΙΩΝ ΔΩΡΟΥ
28	ΕΠΙΔΟΜΑ ΑΕΡΟΘΕΡΑΠΕΙΑΣ
29	ΕΝΗΜΕΡΩΣΗ ΠΕΡΙ ΜΗ ΜΕΙΩΣΗΣ ΤΡΙΕΤΙΑΣ ΘΑΝΑΤΟΥ

Οθόνη 4β

γίνεται επιλογή της επιθυμητής μεταβολής και επιλέγεται το «ΟΚ». Στην συνέχεια ο χρήστης πατά το « ENTER».

Τύπος πρωτοκόλλου: κάνοντας κλικ στο βελάκι δίνονται οι εξής επιλογές

- Ηλεκτρονικά : αν η μεταβολή γίνεται μετά από αίτηση του συνταξιούχου η οποία έχει γίνει ηλεκτρονικά μέσω workflow
- Οίκοθεν : αν η μεταβολή γίνεται οίκοθεν από το υποκατάστημα
- Χειρόγραφα: αν η μεταβολή γίνεται έπειτα από αίτηση του συνταξιούχου και ο αριθμός πρωτοκόλλου της αίτησης έχει δοθεί με την χειρόγραφη διαδικασία.

Αριθμός Πρωτ/λου & Ημ/νια Πρωτ/λου : αν ο τύπος πρωτοκόλλου είναι «ηλεκτρονικά» τα πεδία αυτά γεμίζουν αυτόματα, αν είναι «οίκοθεν» δεν απαιτείται η συμπλήρωσή τους και αν είναι «χειρόγραφα», συμπληρώνονται βάσει του αριθμού πρωτοκόλλου που υπάρχει πάνω στην αίτηση.

Κατάσταση: ο χρήστης πατά F9 και επιλέγει από την λίστα την μεταβολή που επιθυμεί

Ημ\νία ισχύος : συμπληρώνεται με την ημερομηνία από την οποία πρέπει να ισχύσει η μεταβολή .

Κατάσταση Απόφασης: πατώντας το βελάκι δεξιά εμφανίζονται οι επιλογές

- Εκκρεμής : ο χρήστης επιλέγει αυτή την εγγραφή αν δεν έχει ολοκληρώσει την απόφαση και θέλει να αποθηκεύσει ότι έχει συμπληρωθεί έως εκείνη την ώρα και να επανέλθει αργότερα.

- Προς οριστικοποίηση: αν έχει ολοκληρωθεί η απόφαση και είναι έτοιμη να δοθεί για οριστικοποίηση

Οριστικοποίηση απόφασης δεν μπορεί να γίνει από τον Προϊστάμενο αν η κατάσταση της απόφασης είναι «Εκκρεμής» .

Κείμενο : Πατώντας το κουμπί «Κείμενο» υπάρχει δυνατότητα ανάπτυξης διαφορετικών κατηγοριών κειμένων με χρήση λίστας F9. Δεν είναι απαραίτητη η επιλογή όλων αυτών των κατηγοριών εκτός κι αν υπάρχουν δεδομένα στα οποία πρέπει να γίνει αναφορά. Επιλέγοντας κάθε φορά την ανάλογη Κατηγορία Κειμένου υπάρχει η δυνατότητα πληκτρολόγησης επιπλέον πληροφοριών είτε πατώντας F2 είτε γράφοντας στο πεδίο «Κείμενο».

Συγκεκριμένα, κάνοντας κλικ στο πεδίο «Κείμενο» ανοίγει η παρακάτω οθόνη:

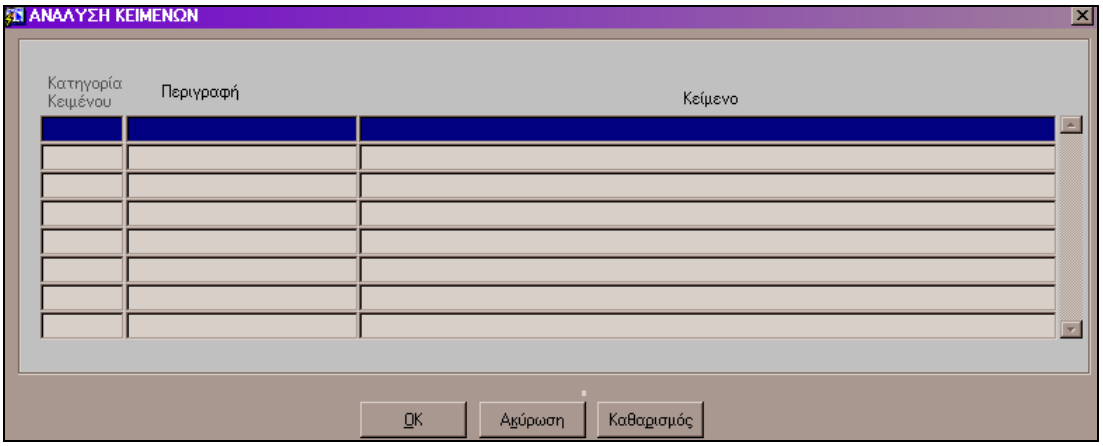

Οθόνη 4γ

Επιλέγοντας F9 εμφανίζεται η οθόνη «Αναζήτηση τύπων κειμένου» επιλέγεται η «Εύρεση» και εμφανίζεται η παρακάτω οθόνη:

Κωδ.	Περιγραφή
3	ΔΙΑΤΑΚΤΙΚΟ
5	ΚΕΙΜΕΝΑ ΚΑΝΟΝΩΝ
4	ΚΟΙΝΟΠΟΙΗΣΕΙΣ
1	ΘΕΜΕΛΙΩΣΗ
6	ΣΧΟΛΙΑ ΔΙΑΤΑΚΤΙΚΟΥ
7	ΣΧΟΛΙΑ ΚΟΙΝ/ΣΕΙΣ ΑΣΦ/ΝΟΥ

Οθόνη 4δ

Επιλέγονται π.χ. τα «Κείμενα Κανόνων» και αυτόματα γεμίζει η οθόνη 3γ με αυτό το λεκτικό και δίπλα στο πεδίο «Κείμενο» γίνεται συμπλήρωση επιπλέον λεκτικών. Στο τέλος ο χρήστης πατά ΟΚ. Προσοχή αν πατηθεί το Χ πάνω δεξιά στην οθόνη χάνεται ότι έχει γραφτεί. Το κείμενο που έχουμε εισαχθεί, εμφανίζεται στην εκτύπωση της απόφασης. Ανάλογα ποια περιγραφή έχει επιλεγεί, το αντίστοιχο κείμενο εμφανίζεται σε διαφορετικό σημείο στην εκτύπωση της απόφασης

Αφού συμπληρωθούν όλα τα απαραίτητα πεδία της Οθόνης 3α πάντα στο τέλος ο χρήστης πατά **F10 για αποθήκευση** και εκτυπώνει την απόφαση.

Για να μπορέσει μια μεταβολή να συμπεριληφθεί στην μηνιαία ροή των πληρωμών συντάξεων, θα πρέπει να γίνει οριστικοποίηση της απόφασης μεταβολής

ΕΠΙΠΛΕΟΝ ΠΕΔΙΑ

Στην συνέχεια περιγράφονται αναλυτικά τα επιπλέον πεδία που απαιτούνται να συμπληρωθούν για κάθε μία από τις κατηγορίες μεταβολής (Οθόνη 4β):

4.1.Σύνταξη

Μέσω της εν λόγω μεταβολής δίνεται η δυνατότητα στον χρήστη να προβεί στην διακοπή ή την επαναχορήγηση μιας σύνταξης εφόσον αυτό απαιτείται.

Τα πεδία που σχετίζονται με αυτή την κατηγορία μεταβολής περιγράφονται πιο κάτω:

Κατηγορία Μεταβολής: Πληκτρολογώντας το F9 στο πεδίο αυτό, εμφανίζεται η λίστα θεμάτων των μεταβολών συντάξεων και επιλέγεται το πεδίο **«Σύνταξη»**

Κατάσταση :με F9 εμφανίζεται η πιο κάτω λίστα

Κωδ.	
1	ΠΑΡΑΤΑΣΗ
4	ΔΙΑΚΟΠΗ
5	ΑΝΑΣΤΟΛΗ

επιλέγεται π.χ. διακοπή και ΟΚ. Δυναμικά εμφανίζεται νέο πεδίο

αιτία διακοπής: γίνεται επιλογή του επιθυμητού κωδικού διακοπής και επιλέγεται το «ΟΚ».

<u>Ημ\νία ισχύος</u>: συμπληρώνεται η ημερομηνία από την οποία πρέπει να διακοπεί η σύνταξη.

Ιδιαιτερότητα υπάρχει στην περίπτωση που πρέπει να γίνει διακοπή της σύνταξης λόγω θανάτου του συνταξιούχου. Στην Οθόνη 3α φαίνεται ότι υπάρχει σχετικό πεδίο ημ/νία θανάτου.

- Αν στο τμήμα μητρώου έχει δηλωθεί ο θάνατος του εν λόγω συνταξιούχου τότε το πεδίο αυτό γεμίζει αυτόματα με αυτή την ημερομηνία θανάτου. Όταν λοιπόν για αυτήν την περίπτωση γίνει διακοπή της σύνταξης λόγω θανάτου τότε η «Ημ/νια Ισχύος» γεμίζει αυτόματα με την πρώτη του μήνα από τον οποίο πρέπει να διακοπεί η σύνταξη βάσει της ημερομηνίας πίστωσης και της ημερομηνίας θανάτου.

- Αν δεν έχει δηλωθεί ο θάνατος στο τμήμα μητρώου τότε όταν ο χρήστης φτάσει στην «Ημ/νία ισχύος» εμφανίζεται μήνυμα ότι δεν έχει συμπληρωθεί η ημερομηνία θανάτου και αυτόματα εμφανίζεται η παρακάτω οθόνη του μητρώου

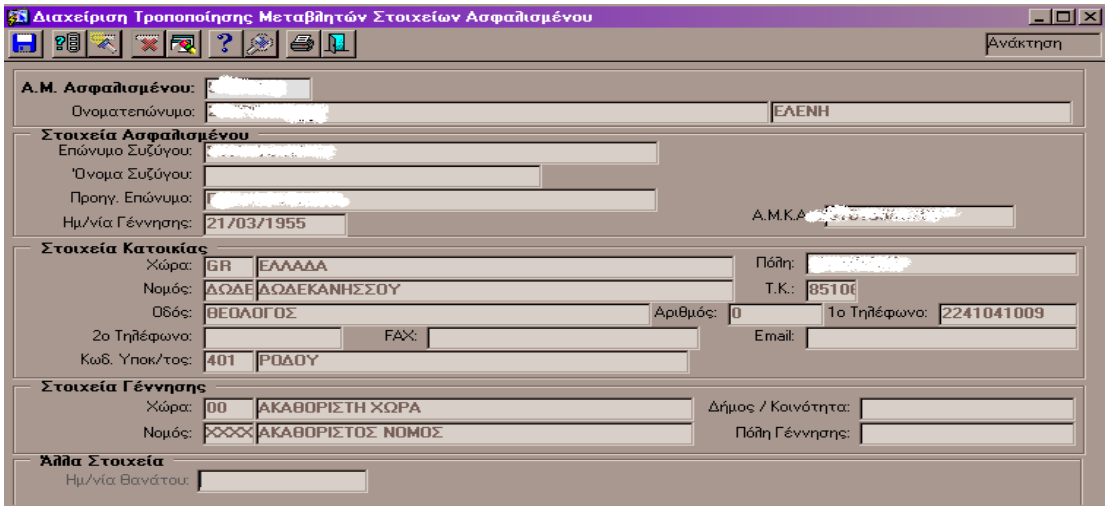

<u>Οθόνη 4.1α</u>

η οποία γεμίζει αυτόματα με τα στοιχεία του συντ/χου. Συμπληρώνεται η ημερομηνία θανάτου και ο χρήστης πατά F10.

<u>Προσοχή!!</u> Η οθόνη αυτή ανήκει στην αρμοδιότητα του τμήματος μητρώου και θα πρέπει η ημερομηνία θανάτου να συμπληρώνεται προσεκτικά διότι αν συμπληρωθεί λάθος, τότε η διαδικασία για να αλλαχτεί είναι περίπλοκη. Η ημερομηνία αυτή συμπληρώνεται μόνο στην περίπτωση που υπάρχει θάνατος και σε καμία άλλη περίπτωση.

Η Ημ/νια Ισχύος γεμίζει αυτόματα με την πρώτη του μήνα από τον οποίο πρέπει να διακοπεί η σύνταξη βάση της ημερομηνίας πίστωσης και της ημερομηνίας θανάτου.

Τα υπόλοιπα πεδία της οθόνης συμπληρώνονται όπως περιγράφεται στην αρχή της Ενότητας 4. Για την αποθήκευση των εργασιών, ο χρήστης πατά **F10.**

Για να συμπεριληφθεί η μεταβολή στη ροή πληρωμών, η απόφαση πρέπει να οριστικοποιηθεί και από τον χρήστη που έχει τον αντίστοιχο ρόλο.

Όταν γίνεται διακοπή σύνταξης (για οποιαδήποτε αιτία και αν είναι) το σύστημα αυτόματα δημιουργεί αποφάσεις διακοπής για όλους τους λογαριασμούς σύνταξης (κύρια, επικουρική κτλ). Επισημαίνεται όμως ότι για κάθε μια από αυτές τις αποφάσεις θα πρέπει να γίνεται ξεχωριστή οριστικοποίηση

4.2 Οικογενειακό επίδομα συζύγου και οικογενειακό επίδομα τέκνου

Μέσω της εν λόγω μεταβολής δίνεται η δυνατότητα στον χρήστη να προβεί στην χορήγηση ή διακοπή προσαύξησης στην σύνταξη, οικογενειακών βαρών συζύγου και τέκνου.

Τα πεδία που σχετίζονται με αυτή την κατηγορία μεταβολής περιγράφονται πιο κάτω:

Κατηγορία Μεταβολής: Πληκτρολογώντας το F9 στο πεδίο αυτό, εμφανίζεται η λίστα θεμάτων των μεταβολών συντάξεων και επιλέγεται το πεδίο **«Οικογενειακό επίδομα συζύγου»** ή **«Οικογενειακό επίδομα τέκνου»** αντίστοιχα

Κατάσταση : με F9 επιλέγεται «Χορήγηση» ή «Διακοπή» και στην συνέχεια ο χρήστης πατά «ΟΚ» και εμφανίζεται η πιο κάτω οθόνη:

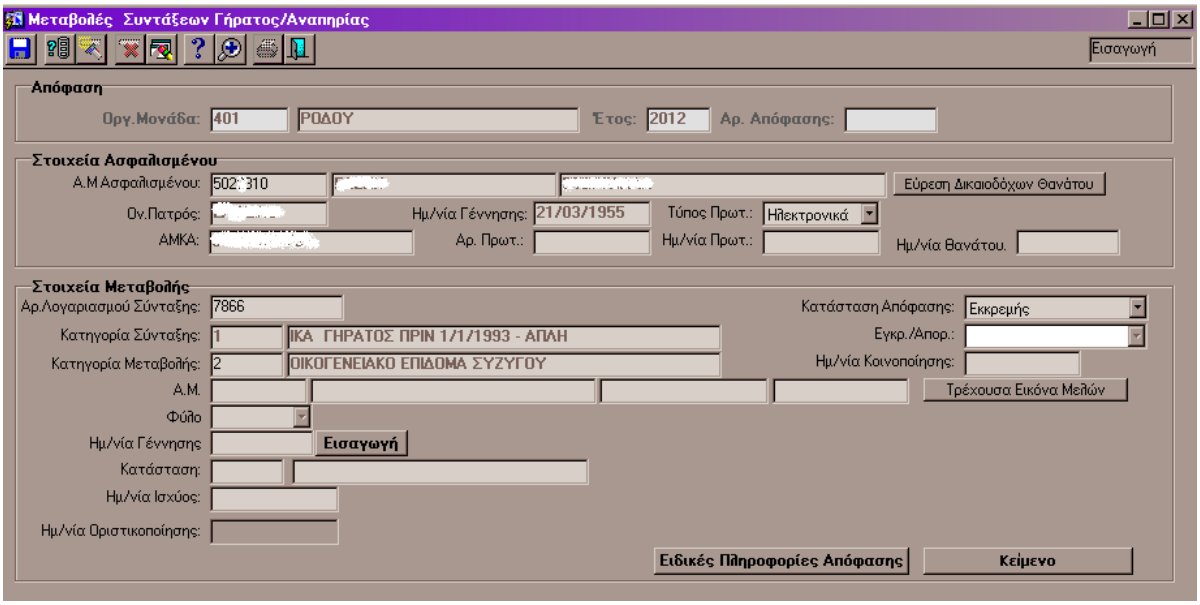

Οθόνη 4.2α

Επιλέγεται το πεδίο «Τρέχουσα Εικόνα Μελών» και ανοίγει η οθόνη

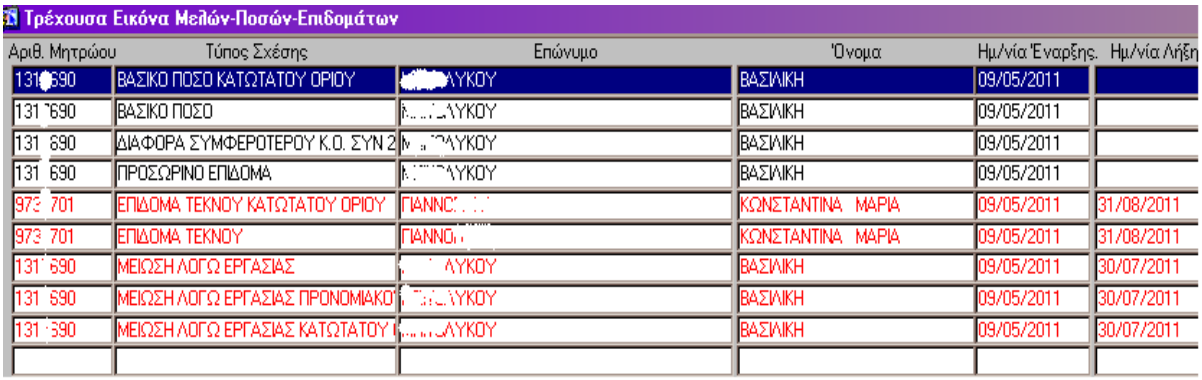

Οθόνη 4.2β

σε αυτή την οθόνη εμφανίζονται όλα τα μέλη για τα οποία παίρνει προσαύξηση ο εν λόγω συνταξιούχος. Πατώντας διπλό κλικ πάνω στην γραμμή που απεικονίζει το μέλος το οποίο πρέπει να διακοπεί ή να παραταθεί και αυτόματα γεμίζει η οθόνη 3.2α με τα στοιχεία του.

Κατάσταση : με F9 ο χρήστης επιλέγει «Χορήγηση» ή «Διακοπή» αντίστοιχα, ανάλογα αν πρέπει να γίνει παράταση ή διακοπή της προσαύξησης του οικογενειακού μέλους που έχει επιλέγει. Στη συνέχεια επιλέγεται το «ΟΚ».

Ειδικές Πληροφορίες Απόφασης: αν ο χρήστης επιλέξει την παράταση σύνταξης τότε πρέπει υποχρεωτικά να συμπληρωθούν τα απαιτούμενα στοιχεία φοίτησης ή αναπηρίας.

Τέλος συμπληρώνεται η ημερομηνία ισχύος και η ημερομηνία λήξης.

Τα υπόλοιπα πεδία της οθόνης συμπληρώνονται όπως περιγράφεται στην αρχή της Ενότητας 4. Για την αποθήκευση των εργασιών, ο χρήστης πατά **F10.**

Για να συμπεριληφθεί η μεταβολή στη ροή πληρωμών, η απόφαση πρέπει να οριστικοποιηθεί και από τον χρήστη που έχει τον αντίστοιχο ρόλο.

4.3 Αναγγελία έναρξης και λήξης Εργασίας

Κάθε συνταξιούχος παράλληλα με την σύνταξη που λαμβάνει μπορεί και να εργάζεται. Ανάλογα με το είδος της εργασίας (ιδιωτικός τομέας, αυτοαπασχολούμενος κλπ) υπάρχουν αντίστοιχες επιπτώσεις στο ποσό της καταβαλλόμενης σύνταξης ή και αναστολή αυτής. Μέσω της εν λόγω μεταβολής δίνεται η δυνατότητα στον χρήστη να δηλώσει την εργασία που αναλαμβάνει κάποιος συνταξιούχος καθώς και την διακοπή αυτής.

Τα πεδία που σχετίζονται με αυτή την κατηγορία μεταβολής περιγράφονται πιο κάτω:

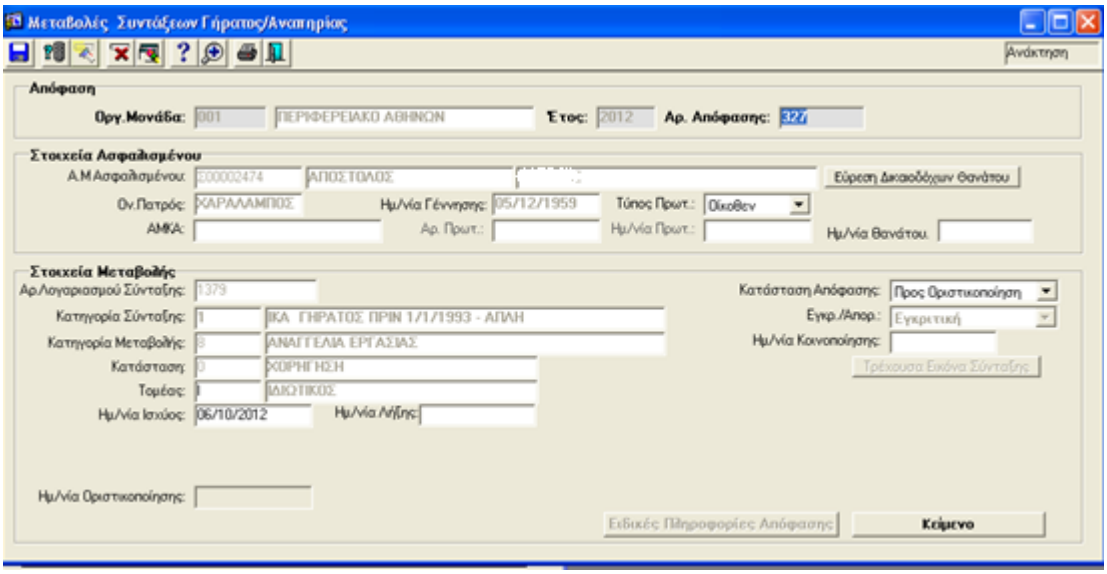

Οθόνη 4.3α

Κατηγορία Μεταβολής: Πληκτρολογώντας το F9 στο πεδίο αυτό, εμφανίζεται η λίστα θεμάτων των μεταβολών συντάξεων και επιλέγεται το πεδίο «**Αναγγελία Εργασίας**»

Κατάσταση: Πληκτρολογώντας το F9 στο πεδίο αυτό, εμφανίζονται τα θέματα που μπορούν να επεξεργαστούν (**Χορήγηση – Διακοπή)** κι επιλέγεται το επιθυμητό θέμα.

Με την επιλογή του θέματος «**Χορήγηση»,** αναγγέλλεται η έναρξη της εργασίας για τον συνταξιούχο, ενώ με την επιλογή του θέματος «**Διακοπή**», αναγγέλλεται η διακοπή της εργασίας.

Τομέας: Με την επιλογή της κατάστασης «**Χορήγηση»,** η οθόνη αναπτύσσεται και εμφανίζεται το πεδίο **Τομέας**: Πληκτρολογώντας το **F9** στο πεδίο αυτό εμφανίζεται η λίστα με τους τομείς εργασίας και επιλέγεται ο τομέας απασχόλησης του συν/χου.

Ημ/νία ισχύος: Εισάγεται η ημερομηνία έναρξης της μεταβολής, δηλαδή η ημερομηνία έναρξης της εργασίας.

Ημ/νία Λήξης: Για περιπτώσεις που κατά τον χρόνο που ο χρήστης κάνει την εν λόγω μεταβολή, ήδη έχει γίνει και λήξη της εργασίας τότε στο πεδίο αυτό συμπληρώνεται η ημερομηνία λήξης της εργασίας, διαφορετικά το πεδίο παραμένει κενό

Τρέχουσα Εικόνα Σύνταξης: Στο κουμπί αυτό ανοίγει η οθόνη «Τρέχουσα Εικόνα Μελών-Ποσών- Επιδομάτων» και εμφανίζεται η τρέχουσα εικόνα της σύνταξης με την ημερομηνία έναρξης και λήξης. (Η οθόνη αυτή σχεδιάστηκε για τη διευκόλυνση των υπαλλήλων, στην άντληση πληροφοριών, σχετικά με τα στοιχεία της σύνταξης.)

Αν στο πεδίο **«Κατάσταση»** ο χρήστης επιλέξει **«Διακοπή»** τότε εμφανίζεται μόνο το πεδίο «Ημ/νία ισχύος» όπου εισάγεται η ημερομηνία διακοπής της εργασίας

Τα υπόλοιπα πεδία της οθόνης συμπληρώνονται όπως περιγράφεται στην αρχή της Ενότητας 4. Για την αποθήκευση των εργασιών, ο χρήστης πατά **F10.**

Για να συμπεριληφθεί η μεταβολή στη ροή πληρωμών, η απόφαση πρέπει να οριστικοποιηθεί και από τον χρήστη που έχει τον αντίστοιχο ρόλο.

4.4 Επίδομα Κοινωνικής Αλληλεγγύης Συνταξιούχων (ΕΚΑΣ)

Στις αρχές κάθε έτους πραγματοποιείται από το σύστημα, για κάθε συνταξιούχο του ΟΠΣ τ. ΙΚΑ-ΕΤΑΜ, αυτόματος έλεγχος εάν είναι δικαιούχος ή όχι του ΕΚΑΣ. Το αποτέλεσμα αυτού του ελέγχου είναι να χορηγείται το εν λόγω επίδομα στους δικαιούχους και να διακόπτεται στους μη δικαιούχους. Παράλληλα με τον αυτόματο ετήσιο έλεγχο δίνεται η δυνατότητα στον χρήστη μέσω της μεταβολής που περιγράφεται πιο κάτω να προβεί στην χορήγηση ή στην διακοπή του ΕΚΑΣ.

Τα πεδία που σχετίζονται με αυτή την κατηγορία μεταβολής περιγράφονται πιο κάτω:

ΧΟΡΗΓΗΣΗ ΕΚΑΣ

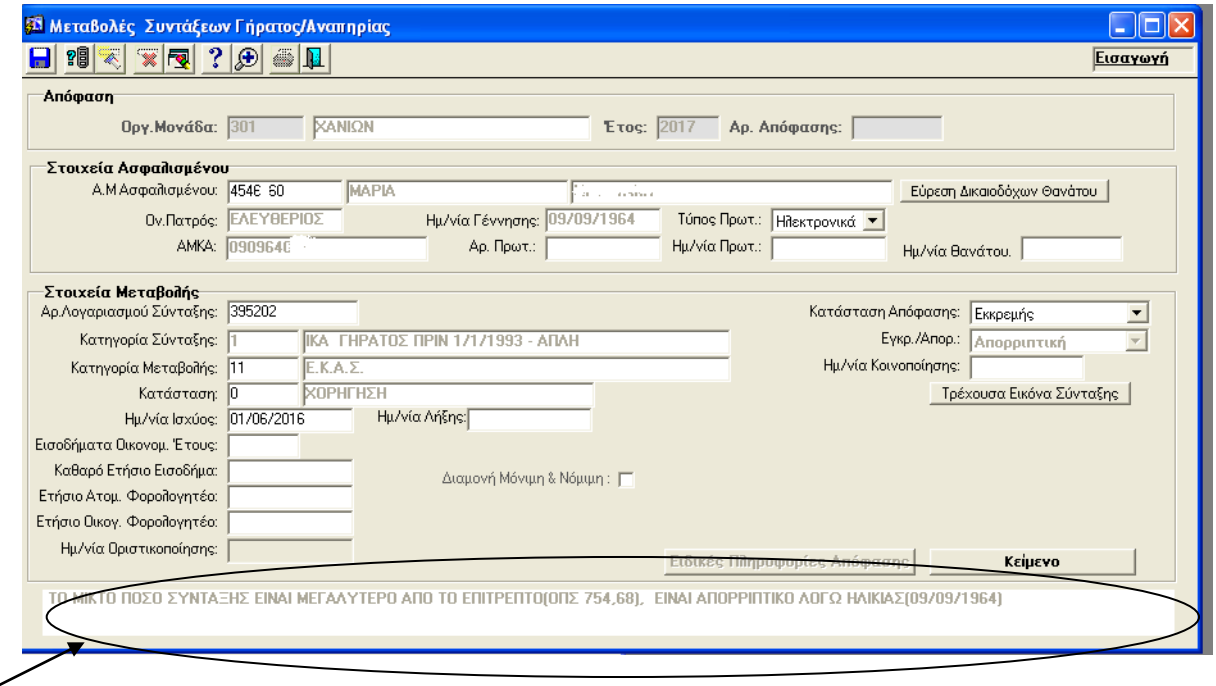

F1

Οθόνη 4.4α

Κατηγορία Μεταβολής. Πληκτρολογώντας το F9 στο πεδίο αυτό, εμφανίζεται η λίστα θεμάτων των μεταβολών συντάξεων και επιλέγεται το πεδίο **ΕΚΑΣ**

Κατάσταση. Πληκτρολογώντας το F9 στο πεδίο αυτό και ENTER εμφανίζονται τα θέματα που μπορούν να επεξεργαστούν και επιλέγεται το πεδίο **ΧΟΡΗΓΗΣΗ,**

Ημ/νία ισχύος. Εισάγεται η ημερομηνία έναρξης χορήγησης του ΕΚΑΣ.

Ημ/νία Λήξης. Το πεδίο αυτό συμπληρώνεται με την ημερομηνία λήξης του ΕΚΑΣ.

Εισοδήματα Οικονομικού Έτους: εισάγεται το οικονομικό έτος στο οποίο αναφέρεται το εκκαθαριστικό της εφορίας που πρέπει να ελεγχθεί.

Καθαρό Ετήσιο Εισόδημα :εισάγεται το αντίστοιχο ποσό με βάση το εκκαθαριστικό της εφορίας.

Ετήσιο Ατομικό Φορολογητέο: : εισάγεται το αντίστοιχο ποσό με βάση το εκκαθαριστικό της εφορίας.

<u>Ετήσιο Οικογενειακό φορολογητέο:</u> : εισάγεται το αντίστοιχο ποσό με βάση το εκκαθαριστικό της εφορίας

<u>Μη Υπόχρεος Υποβολής Φορολογικής Δήλωσης</u>: γίνεται κλικ στο κουτάκι μόνο εφόσον ο συνταξιούχος δεν είχε υποβάλει δήλωση στην εφορία επειδή δεν ήταν υπόχρεος (πχ χαμηλό εισόδημα κτλ). Αν γίνει κλικ σε αυτό το πεδίο τότε δεν χρειάζεται να συμπληρωθούν ποσά στα πεδία με τα εισοδήματα.

<u>Τρέχουσα Εικόνα Σύνταξης</u>. Στο κουμπί αυτό ανοίγει η οθόνη «Τρέχουσα Εικόνα Μελών-Ποσών- Επιδομάτων» κι εμφανίζεται η τρέχουσα εικόνα της σύνταξης και των επιδομάτων με την ημερομηνία έναρξης και λήξης αυτών.

<u>Εγκριτική / Απορριπτική</u>: Συμπληρώνεται αυτόματα από το σύστημα ανάλογα αν η απόφαση εγκρίνεται ή απορρίπτεται

Τα υπόλοιπα πεδία της οθόνης συμπληρώνονται όπως περιγράφεται στην αρχή της Ενότητας 4. Για την αποθήκευση των εργασιών, ο χρήστης πατά **F10.**

Για να συμπεριληφθεί η μεταβολή στη ροή πληρωμών, η απόφαση πρέπει να οριστικοποιηθεί και από τον χρήστη που έχει τον αντίστοιχο ρόλο.

<u>ΔΙΑΚΟΠΗ ΕΚΑΣ</u>

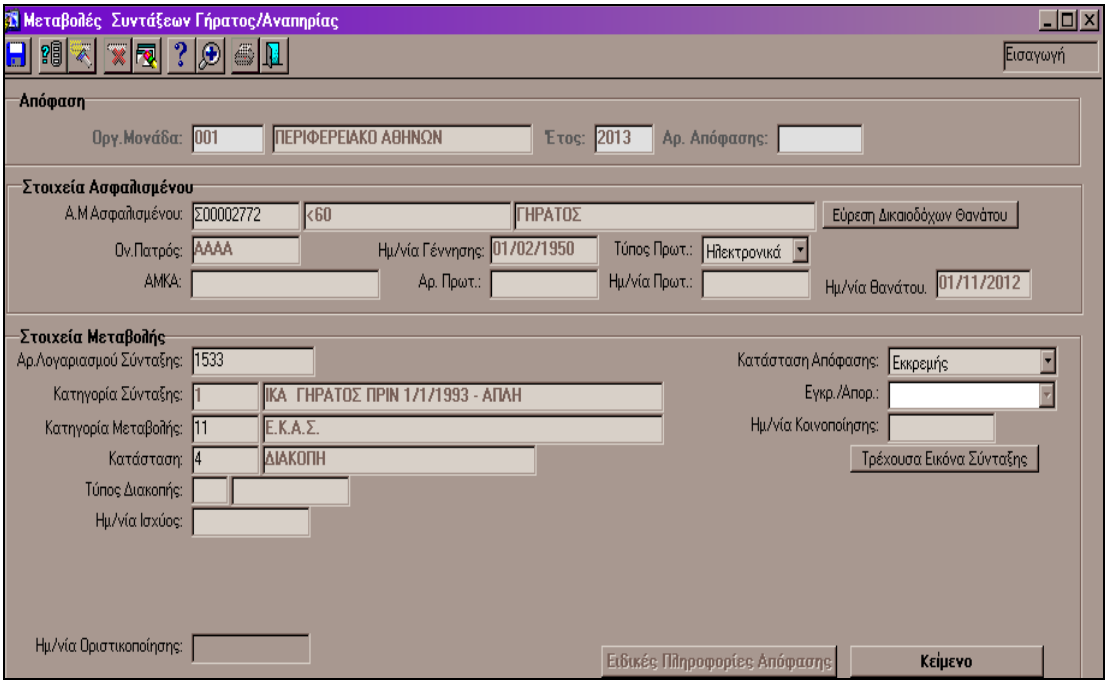

<u>Οθόνη 4.4β</u>

Κατάσταση. Πληκτρολογώντας το F9 στο πεδίο αυτό και ENTER εμφανίζονται τα θέματα που μπορούν να επεξεργαστούν και επιλέγεται το πεδίο **ΔΙΑΚΟΠΗ** και ENTER

Τύπος διακοπής: Πληκτρολογώντας το F9 στο πεδίο αυτό και ENTER εμφανίζονται οι εξής δύο επιλογές:

- **χωρίς χρέωση** :αν πρέπει να διακοπεί το ΕΚΑΣ από τον τρέχοντα μήνα χωρίς να υπολογιστεί κάποιο χρέος.
- **με χρέωση**: αν πρέπει να διακοπεί το ΕΚΑΣ και να χρεωθούν και αναδρομικά τα ποσά.

Ημ/νία ισχύος. Εισάγεται η ημερομηνία από την οποία πρέπει να διακοπεί το ΕΚΑΣ.

Τα υπόλοιπα πεδία της οθόνης συμπληρώνονται όπως περιγράφεται στην αρχή της Ενότητας 4. Για την αποθήκευση των εργασιών, ο χρήστης πατά **F10.**

Για να συμπεριληφθεί η μεταβολή στη ροή πληρωμών, η απόφαση πρέπει να οριστικοποιηθεί και από τον χρήστη που έχει τον αντίστοιχο ρόλο.

ΕΠΙΣΗΜΑΝΣΕΙΣ

- Η ημερομηνία ισχύος με το οικονομικό έτος πρέπει να σχετίζονται (πχ δεν μπορεί να χορηγηθεί ΕΚΑΣ για το 2012 και να εισάγεται οικονομικό έτος 2010)
- Αν πρέπει να χορηγηθεί ΕΚΑΣ για πάνω από ένα έτη, τότε απαιτείται να εκδοθεί ξεχωριστή απόφαση για κάθε έτος.
- Ιδιαιτερότητα υπάρχει για την χορήγηση ΕΚΑΣ έτους 2016, το οποίο έχει διαχωριστεί σε δύο διαστήματα, από 01/01/2016 έως 31/5/2016 και από 01/6/2016 έως 31/12/2016 αντίστοιχα και απαιτείται να γίνονται δύο αποφάσεις
- Για χορήγηση ΕΚΑΣ ετών, τα οποία είναι πριν το έτος στο οποίο έχει γίνει ο τελευταίος ετήσιος αυτόματος έλεγχος, απαιτείται να εισάγεται λήξη στο τέλος του έκαστου έτους (εκτός αν κρίνει ο υπάλληλος ότι πρέπει να υπάρξει προγενέστερη λήξη). Για τη χορήγηση ΕΚΑΣ του τελευταίου έτους , αν δεν μπει κάποια λήξη από τον χρήστη, το σύστημα θα συνεχίσει να του χορηγεί το δικαιούμενο ποσό έως ότου γίνει ο επόμενος αυτόματος ετήσιος έλεγχος .

- Ανάλογα με την περίοδο χορήγησης του ΕΚΑΣ, δεδομένου ότι αλλάζουν τα κριτήρια ελέγχου χορήγησης του επιδόματος , ενεργοποιούνται και επιπλέον πεδία που απαιτείται να συμπληρωθούν
- Στο κάτω μέρος της οθόνης υπάρχει ένα κενό πεδίο όπου αναγράφεται ο λόγος που απορρίπτεται η χορήγηση του ΕΚΑΣ σε περίπτωση απορριπτικής απόφασης (Οθόνη 3.4α, F1)
- Πλέον στον τύπο διακοπής επιλέγεται πάντα η τιμή «με χρέωση»

4.5 Οφειλές-Επιστροφές

Από τις συντάξεις παρακρατούνται μηνιαίως ποσά για εξόφληση οφειλών των συνταξιούχων, οι οποίες αφορούν διάφορους λόγους (αναγνώριση χρόνων, αχρεώστητες συντάξεις κλπ). Παράλληλα, μπορεί να προκύψουν περιπτώσεις που λανθασμένα παρακρατούνταν ποσά οφειλών από κάποιον συνταξιούχο και θα πρέπει να του επιστραφούν τα επιπλέον παρακρατηθέντα ποσά.

Μέσω τις μεταβολής που περιγράφεται παρακάτω, δίνεται η δυνατότητα στο χρήστη είτε να αναγγείλει μια οφειλή σε κάποια σύνταξη, είτε να διακόψει μια οφειλή και αντίστοιχα να δημιουργήσει μια απόφαση επιστροφής ποσών.

Τα πεδία που σχετίζονται με αυτή την κατηγορία μεταβολής αναλύονται πιο κάτω:

Κατηγορία Μεταβολής. Πληκτρολογώντας το F9 στο πεδίο αυτό, εμφανίζεται η λίστα θεμάτων των μεταβολών συντάξεων και επιλέγεται το πεδίο «**Οφειλές- Επιστροφές»**

Κατάσταση :με F9 εμφανίζεται η πιο κάτω λίστα

Κωδ.	
0	ΧΟΡΗΓΗΣΗ
4	ΔΙΑΚΟΠΗ

Οθόνη 4.5α

- **αν επιλεγεί η «Χορήγηση» τότε :**

Κωδ. κράτησης : με f9 εμφανίζεται λίστα με όλους τους κωδικούς. Όπως φαίνεται και στην παρακάτω εικόνα

Κωδικός	Περιγραφή	Τύπος
02	Αχρεώστητες συντάξεις	Κράτηση
07	Δικαστικά έξοδα.	Κράτηση
08	Στεγαστικά Δάνειο/α Ταμείου Παρακαταθηκών & Δανείων	Κράτηση
09	Στεγαστικά Δάνειο/α Ταχυδρομικού Ταμιευτηρίου	Κράτηση
10	Δάνειο/α διάφορων Πιστωτικών Οργανισμών (Τραπεζών)	Κράτηση
204	ΕΠΙΣΤΡΟΦΗ ΔΙΑΤΡΟΦΕΣ	Επιστροφή
205	ΕΠΙΣΤΡΟΦΗ ΟΦΕΙΛΕΣ-ΧΡΕΗ ΑΛΛΩΝ ΑΣΦΑΛΙΣΤΙΚΩΝ ΤΑΜΕΙΩΝ.	Επιστροφή
206	ΕΠΙΣΤΡΟΦΗ ΣΤΕΓΑΣΤΙΚΑ ΔΑΝΕΙΟ/Α ΤΑΧΥΔΡΟΜΙΚΟΥ ΤΑΜΙΕΥΤΗΡΙΟΥ	Επιστροφή
207	ΕΠΙΣΤΡΟΦΗ ΕΠΙΣΚΕΥΑΣΤΙΚΑ ΔΑΝΕΙΑ ΤΑΧΥΔΡΟΜΙΚΟΥ ΤΑΜΙΕΥΤΗΡΙΟΥ	Επιστροφή

Οθόνη 4.5β

στην στήλη «Τύπος» εμφανίζεται αν ο κωδικός αφορά οφειλή ή επιστροφή. Ανάλογα τον κωδικό που επιλεγεί θα γίνει και η αντίστοιχη ενέργεια.

Επιλέγεται ο επιθυμητός κωδικός και στην συνέχεια συμπληρώνονται τα υπόλοιπα πεδία:

- είτε το ποσοστό κράτησης το οποίο επιλέγεται με F9 (πχ 25% για το ¼ της σύνταξης κτλ)
- είτε το μηνιαίο ποσό κράτησης (μηνιαίο ποσό δόσης) ,
- το συνολικό ποσό οφειλής,
- την ημερομηνία ισχύος

το πεδίο «Υπόλοιπο κράτησης» γεμίζει αυτόματα.

Τα υπόλοιπα πεδία της οθόνης συμπληρώνονται όπως περιγράφεται στην αρχή της Ενότητας 4. Για την αποθήκευση των εργασιών, ο χρήστης πατά **F10.**

Για να συμπεριληφθεί η μεταβολή στη ροή πληρωμών, η απόφαση πρέπει να οριστικοποιηθεί και από τον χρήστη που έχει τον αντίστοιχο ρόλο.

- **<u>αν επιλεγεί η «Διακοπή» τότε</u>**

δεξιά από το πεδίο «Κατάσταση» ανοίγουν αυτόματα τα πεδία Οργ. Μονάδα- Έτος - Αριθμός και πατώντας F9, εμφανίζεται λίστα με όλες τις οφειλές του εν λόγω συνταξιούχου.

Επιλέγεται αυτήν που πρέπει να διακοπεί και στην συνέχεια ο χρήστης πατά ΟΚ. Αυτόματα γεμίζει η πρώτη οθόνη με τον αριθμό της απόφασης της οφειλής καθώς και των λοιπών στοιχείων αυτής.

Στην συνέχεια συμπληρώνεται η ημερομηνία ισχύος.

Προκειμένου να γίνει διακοπή μιας οφειλής που υπάρχει σε σύνταξη που έχει διακοπεί, ακολουθούνται τα παραπάνω, ανάλογα με τον λόγο διακοπής της σύνταξης.

Επισημαίνεται ότι αν πρόκειται να γίνει διακοπή οφειλής ενός λογαριασμού σύνταξης ο οποίος έχει λήξει γιατί έχει εκδοθεί τροποποιητική απόφαση τότε στο πεδίο «**Αρ. λογ/σμού σύνταξης**» στην λίστα αναζήτησης των λογ/σμών (f9), θα επιλέγεται ο λογαριασμός με την κόκκινη επισήμανση και στην συνέχεια θα γίνεται διακοπή της οφειλής κατά τη διαδικασία που περιγράφεται παραπάνω

Τα υπόλοιπα πεδία της οθόνης συμπληρώνονται όπως περιγράφεται στην αρχή της Ενότητας 4. Για την αποθήκευση των εργασιών, ο χρήστης πατά **F10.**

Για να συμπεριληφθεί η μεταβολή στη ροή πληρωμών, η απόφαση πρέπει να οριστικοποιηθεί και από τον χρήστη που έχει τον αντίστοιχο ρόλο.

4.6 Τριετία θανάτου

Σε αυτή την ενότητα δίνονται οδηγίες για τη χρήση των οθονών του υποσυστήματος μεταβολών συντάξεων του ΟΠΣ τ. ΙΚΑ-ΕΤΑΜ, που είναι απαραίτητες για τη διαχείριση της σύνταξης λόγω θανάτου επιζώντα συζύγου, μετά την παρέλευση της πρώτης τριετίας από την ημερομηνία θανάτου.

Μηνιαίως εκτελείται **αυτόματη ροή από το σύστημα συντάξεων του ΟΠΣ τ. ΙΚΑ-ΕΤΑΜ** με την οποία εντοπίζονται οι συντάξεις λόγω θανάτου επιζώντα συζύγου που λήγουν τον συγκεκριμένο μήνα και γίνεται αυτόματα μείωση με βάση την ηλικία του συνταξιούχου.

Μέσω της εν λόγω μεταβολής δίνονται οι παρακάτω δυνατότητες :

- Σε περίπτωση που δεν έχει εκτελεστεί από το σύστημα του ΟΠΣ τ. ΙΚΑ-ΕΤΑΜ η αυτόματη ροή για μείωση στην τριετία (δεν έχει παρέλθει η τριετία), ο χρήστης μπορεί να ενημερώσει το σύστημα ότι δεν συντρέχει λόγος μείωσης, έτσι ώστε να εξαιρεθεί η σύνταξη από την αυτόματη ροή και να μην γίνει μείωση
- Σε περίπτωση που έχει ήδη γίνει μείωση στην τριετία ενώ δεν συντρέχει λόγος μείωσης, ο χρήστης μπορεί να διακόψει την μείωση που έχει γίνει
- Σε περίπτωση που δεν έχει γίνει μείωση στην τριετία ενώ συντρέχει λόγος μείωσης, ο χρήστης μπορεί να προβεί σε μείωση της σύνταξης

Οι μεταβολές που σχετίζονται με τω παραπάνω θέμα είναι :

- **29: Ενημέρωση περί μη μείωσης τριετίας θανάτου**
- **9: Μείωση σύνταξης λόγω ελέγχου τριετίας θανάτου**

Για την επεξεργασία των συγκεκριμένων θεμάτων γίνονται τα παρακάτω:

4.6.Α Ενημέρωση περί μη μείωσης θανάτου

Σε αυτή την οθόνη εισάγονται δεδομένα από τους χρήστες μόνο εφόσον **δεν έχει εκτελεστεί η αυτόματη ροή από το σύστημα** και απαιτείται να ενημερωθεί το σύστημα ότι δεν συντρέχει λόγος μείωσης, έτσι ώστε να εξαιρεθεί η σύνταξη από την αυτόματη ροή μείωσης στην τριετία.

Τα πεδία που σχετίζονται με την εν λόγω μεταβολή περιγράφονται παρακάτω :

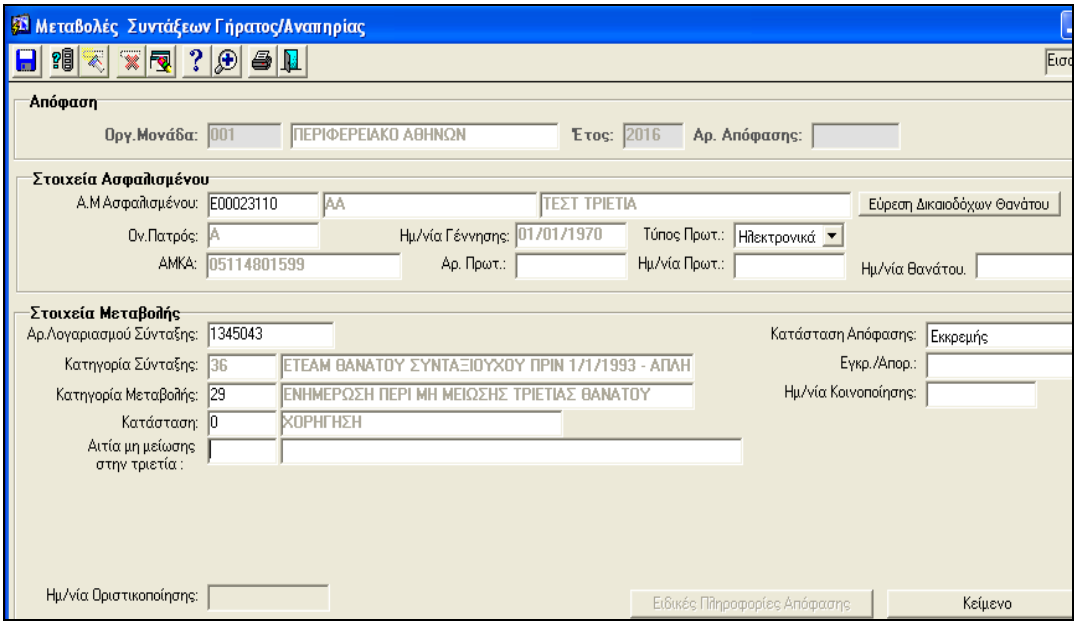

Οθόνη 4.6.Α.α

Κατηγορία Μεταβολής. Πληκτρολογώντας το F9 στο πεδίο αυτό, εμφανίζεται η λίστα θεμάτων των μεταβολών συντάξεων και επιλέγεται το πεδίο **29: Ενημέρωση περί μη μείωσης τριετίας θανάτου**

Κατάσταση. Πληκτρολογώντας το **F9** στο πεδίο αυτό και ENTER εμφανίζονται τα θέματα που μπορούν να επεξεργαστούν και επιλέγεται το πεδίο **ΧΟΡΗΓΗΣΗ,**

Αιτία μη μείωσης στην τριετία: Πληκτρολογώντας το **F9** στο πεδίο αυτό και ENTER εμφανίζονται τα παρακάτω

Κωδ.	Περιγραφή
1	Δεν εργάζεται, δεν λαμβάνει άλλη σύνταξη
2	Λαμβάνει άλλη σύνταξη αλλά ο φορέας ανήκει στις εξαιρέσεις
3	Εργάζεται αλλά εξαιρείται λόγω ποσοστού αναπηρίας
4	Λαμβάνει άλλη σύνταξη αλλά εξαιρείται λόγω ποσοστού αναπηρίας
5	Έχει επιλέξει να γίνει η μείωση από την άλλη σύνταξη

Οθόνη 4.6.Α.β

και επιλέγεται από τον χρήστη η ανάλογη αιτία. Αν επιλεγεί ένας από τους κωδ. 2,4,5 τότε ανοίγουν επιπλέον πεδία «**Φορέας Σύνταξης**» και «**Κατηγορία Σύνταξης**» όπου εισάγονται τα στοιχεία της άλλης σύνταξης

Τα υπόλοιπα πεδία της οθόνης συμπληρώνονται όπως περιγράφεται στην αρχή της Ενότητας 4. Για την αποθήκευση των εργασιών, **ο χρήστης πατά F10.**

Για να συμπεριληφθεί η μεταβολή στη ροή πληρωμών, η απόφαση πρέπει να οριστικοποιηθεί και από τον χρήστη που έχει τον αντίστοιχο ρόλο.

4.6.Β Μείωση σύνταξης λόγω ελέγχου τριετίας θανάτου

Σε αυτή την οθόνη εισάγονται δεδομένα από τους χρήστες όταν απαιτείται να γίνουν τα ακόλουθα:

- 1) Μείωση σύνταξης λόγω ελέγχου τριετίας θανάτου
- 2) Διακοπή της μείωσης λόγω ελέγχου τριετίας θανάτου

1) Μείωση σύνταξης λόγω ελέγχου τριετίας θανάτου

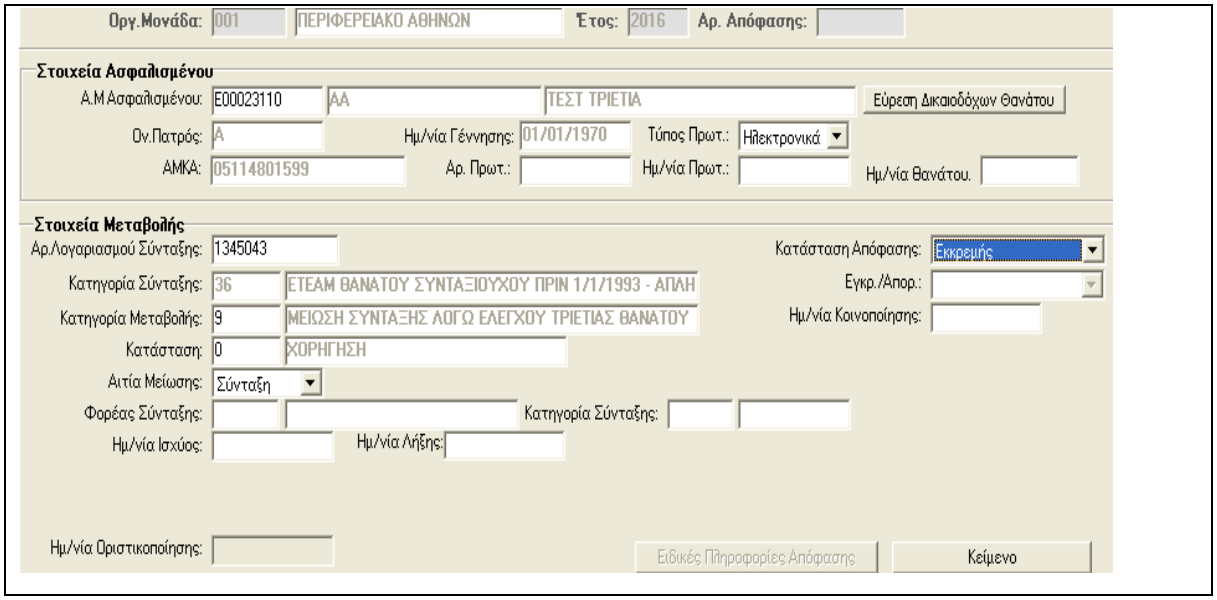

Οθόνη 4.6.Β.α

Κατηγορία Μεταβολής. Πληκτρολογώντας το F9 στο πεδίο αυτό, εμφανίζεται η λίστα θεμάτων των μεταβολών συντάξεων και επιλέγεται το πεδίο **9: Μείωση σύνταξης λόγω ελέγχου τριετίας θανάτου**

Κατάσταση. Πληκτρολογώντας το **F9** στο πεδίο αυτό και ENTER εμφανίζονται τα θέματα που μπορούν να επεξεργαστούν και επιλέγεται το πεδίο «**Χορήγηση**»

Αιτία μείωσης : εμφανίζονται οι επιλογές **«Σύνταξη»** και **«Εργασία»** .

- Αν επιλεγεί **«Σύνταξη»** τότε ανοίγουν επιπλέον πεδία όπου εισάγονται τα στοιχεία της άλλης σύνταξης
  - «**Φορέας Σύνταξης**»
  - **«Κατηγορία Σύνταξης»**

  Αν η άλλη σύνταξη είναι και αυτή από το τ. ΙΚΑ ΕΤΑΜ τότε στον φορέα σύνταξης εισάγεται η τιμή **1: ΙΚΑ-ΕΤΑΜ** ή **2: ΕΤΕΑΜ** και απαιτείται να συμπληρωθεί το πεδίο «**Αρ. Μητρώου**» όπου με F9 ανοίγει η οθόνη του ευρετηρίου συνταξιούχων και επιλέγεται ο αντίστοιχος Α.Μ.

- Αν επιλεγεί **«Εργασία»** τότε ανοίγει επιπλέον πεδίο **«Τομέας Εργασίας»** όπου εισάγονται τα στοιχεία της εργασίας.

Τα υπόλοιπα πεδία της οθόνης συμπληρώνονται όπως περιγράφεται στην αρχή της Ενότητας 4. Για την αποθήκευση των εργασιών, ο χρήστης **πατά F10.**

Για να συμπεριληφθεί η μεταβολή στη ροή πληρωμών, η απόφαση πρέπει να οριστικοποιηθεί και από τον χρήστη που έχει τον αντίστοιχο ρόλο.

2) Διακοπή μείωσης σύνταξης λόγω ελέγχου τριετίας θανάτου

Οργ.Μονάδα: 001 ΠΕΡΙΦΕΡΕΙΑΚΟ ΑΘΗΝΩΝ Έτος: 2016 Αρ. Απόφασης:

Στοιχεία Ασφαλισμένου

Α.Μ Ασφαλισμένου: E00023110 AA ΤΕΣΤ ΤΡΙΕΤΙΑ Εύρεση Δικαιοδόχων Θανάτου

Ον.Πατρός: A Ημ/νία Γέννησης: 01/01/1970 Τύπος Πρωτ.: Ηλεκτρονικά

ΑΜΚΑ: 05114801599 Αρ. Πρωτ.: Ημ/νία Πρωτ.: Ημ/νία Θανάτου.

Στοιχεία Μεταβολής

Αρ.Λογαριασμού Σύνταξης: 1345043 Κατάσταση Απόφασης: Εκκρεμής

Κατηγορία Σύνταξης: 36 ΕΤΕΑΜ ΘΑΝΑΤΟΥ ΣΥΝΤΑΞΙΟΥΧΟΥ ΠΡΙΝ 1/1/1993 - ΑΠΛΗ Εγκρ./Απορ.:

Κατηγορία Μεταβολής: 9 ΜΕΙΩΣΗ ΣΥΝΤΑΞΗΣ ΛΟΓΩ ΕΛΕΓΧΟΥ ΤΡΙΕΤΙΑΣ ΘΑΝΑΤΟΥ Ημ/νία Κοινοποίησης:

Κατάσταση: 0 ΧΟΡΗΓΗΣΗ

Αιτία Μείωσης: Σύνταξη

Φορέας Σύνταξης: Κατηγορία Σύνταξης:

Ημ/νία Ισχύος: Ημ/νία Λήξης:

Ημ/νία Οριστικοποίησης: Ειδικές Πληροφορίες Απόφασης Κείμενο

Οθόνη 4.6.Β.β

Κατηγορία Μεταβολής. Πληκτρολογώντας το F9 στο πεδίο αυτό, εμφανίζεται η λίστα θεμάτων των μεταβολών συντάξεων και επιλέγεται το πεδίο **9: Μείωση σύνταξης λόγω ελέγχου τριετίας θανάτου**

Κατάσταση. Πληκτρολογώντας το **F9** στο πεδίο αυτό και ENTER εμφανίζονται τα θέματα που μπορούν να επεξεργαστούν και επιλέγεται το πεδίο «**Διακοπή**»

Αιτία μη μείωσης στην τριετία: Πληκτρολογώντας το **F9** στο πεδίο αυτό και ENTER εμφανίζονται τα παρακάτω

Κωδ.	Περιγραφή
1	Δεν εργάζεται, δεν λαμβάνει άλλη σύνταξη
2	Λαμβάνει άλλη σύνταξη αλλά ο φορέας ανήκει στις εξαιρέσεις
3	Εργάζεται αλλά εξαιρείται λόγω ποσοστού αναπηρίας
4	Λαμβάνει άλλη σύνταξη αλλά εξαιρείται λόγω ποσοστού αναπηρίας
5	Έχει επιλέξει να γίνει η μείωση από την άλλη σύνταξη

Οθόνη 4.6.Β.γ

και επιλέγεται από τον χρήστη η ανάλογη αιτία. Αν επιλεγεί ένας από τους κωδ.2,4,5 τότε ανοίγουν επιπλέον πεδία «**Φορέας Σύνταξης**» και «**Κατηγορία Σύνταξης**» όπου εισάγονται τα στοιχεία της άλλης σύνταξης

Ημ/νία Ισχύος: Εισάγεται η ημερομηνία από την οποία πρέπει να σταματήσει να γίνεται μείωση.

Τα υπόλοιπα πεδία της οθόνης συμπληρώνονται όπως περιγράφεται στην αρχή της Ενότητας 4. Για την αποθήκευση των εργασιών, ο χρήστης **πατά F10.**

Για να συμπεριληφθεί η μεταβολή στη ροή πληρωμών, η απόφαση πρέπει να οριστικοποιηθεί και από τον χρήστη που έχει τον αντίστοιχο ρόλο.

ΕΠΙΣΗΜΑΝΣΕΙΣ

- Αν έχει ήδη γίνει μεταβολή με «**κωδ. 9: Μείωση σύνταξης λόγω ελέγχου τριετίας θανάτου**» είτε μέσω της αυτόματης ροής είτε από χρήστη, τότε δεν επιτρέπεται να γίνει μεταβολή με «**κωδ.29: Ενημέρωση περί μη μείωσης τριετίας θανάτου**»
- Λαμβάνοντας υπόψη τα στοιχεία που έχουν εισαχθεί από τον χρήστη και ανάλογα με την ηλικία του επιζώντα συζύγου και την ημερομηνία θανάτου (πριν ή μετά την 21/07/2010) το σύστημα υπολογίζει αυτόματα την μείωση που πρέπει να γίνει στην σύνταξη
- Η μεταβολή **κωδ.9: Μείωση σύνταξης λόγω ελέγχου τριετίας θανάτου** μπορεί να γίνει και για συντάξεις γήρατος ή αναπηρίας εφόσον ο συνταξιούχος έχει επιλέξει να γίνει η μείωση από αυτήν. Σε αυτή την περίπτωση στην «Αιτία Μείωσης» επιτρεπτή τιμή είναι μόνο «Σύνταξη»
- Από 4/2016 ενεργοποιήθηκε η μηνιαία ροή από το σύστημα για αυτόματη μείωση στην τριετία. Για όσες περιπτώσεις έχει ήδη λήξει η τριετία σε προηγούμενους μήνες, δεν έχει γίνει κάποια αυτόματη μεταβολή από το σύστημα και έχει κατατεθεί σχετική Υ.Δ. του συνταξιούχου από την οποία προκύπτει ότι δεν συντρέχει λόγος μείωσης της σύνταξης, **θα πρέπει ο χρήστης να προβεί σε δημιουργία απόφασης «Ενημέρωση περί μη μείωσης τριετίας θανάτου» ασχέτως αν ήδη πληρώνεται σωστά ο συνταξιούχος (χωρίς μείωση)**

4.7. Αλλαγή στοιχείων πληρωμής

Μέσω της οθόνης αυτής δίνεται η δυνατότητα στον χρήστη να προβεί σε αλλαγή των στοιχείων πληρωμής των συντάξεων (IBAN, στοιχεία πληρεξουσίου, στοιχεία παρακράτησης φόρου κλπ.) Τα πεδία που σχετίζονται με αυτή την κατηγορία μεταβολής περιγράφονται πιο κάτω:

Κατηγορία Μεταβολής. Πληκτρολογώντας το F9 στο πεδίο αυτό, εμφανίζεται η λίστα θεμάτων των μεταβολών συντάξεων και επιλέγεται το πεδίο «**Αλλαγή Στοιχείων Πληρωμής**»

Κατάσταση : με F9 ο χρήστης επιλέγει το πεδίο «χορήγηση» και στην συνέχεια πατά OK και εμφανίζεται η πιο κάτω οθόνη:

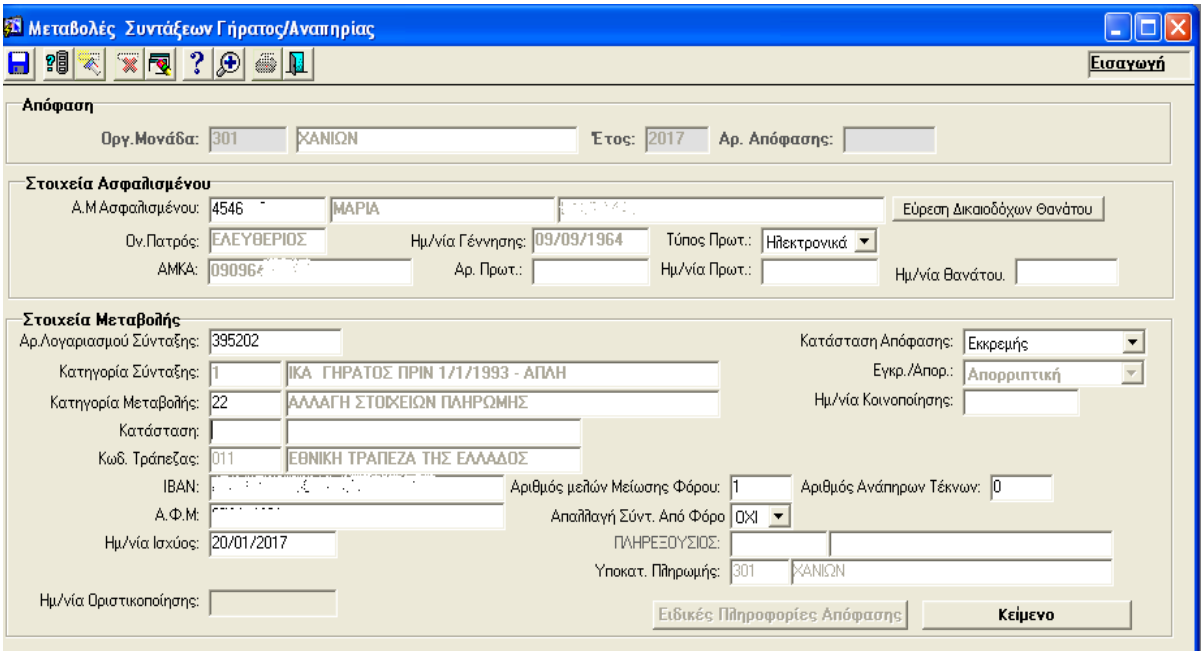

Οθόνη 4.7α

Ανάλογα με την μεταβολή στοιχείων που επιθυμεί, αλλάζει το αντίστοιχο πεδίο.

Τα υπόλοιπα πεδία της οθόνης συμπληρώνονται όπως περιγράφεται στην αρχή της Ενότητας 4. Για την αποθήκευση των εργασιών ο χρήστης **πατά F10.**

Για να συμπεριληφθεί η μεταβολή στη ροή πληρωμών, η απόφαση πρέπει να οριστικοποιηθεί και από τον χρήστη που έχει τον αντίστοιχο ρόλο.

4.8 Αλλαγή στοιχείων δώρου

Για τη χορήγηση Δώρων Εορτών και Επιδομάτων Αδείας στους συνταξιούχους (από 2010 και για όσο διάστημα χορηγούνταν) γίνεται έλεγχος και αν είναι διπλοσυνταξιούχοι χορηγούνται τα αντίστοιχα ποσά σε μία εκ των δύο συντάξεων.

Στους συνταξιούχους που δεν γίνεται κράτηση ασθενείας δεν χορηγούνται τα δώρα γιατί θεωρείται ότι είναι διπλοσυνταξιούχοι.

Όμως υπάρχουν κατηγορίες συνταξιούχων <u>που δεν λαμβάνουν άλλη σύνταξη</u>, αλλά δεν έχουν κράτηση ασθενείας επειδή καλύπτονται ιατροφαρμακευτικά από άλλο ταμείο. Για αυτή την κατηγορία συνταξιούχων **<u>και μόνο για αυτούς</u>** θα χρησιμοποιείται η παρακάτω οθόνη προκειμένου η κράτηση ασθενείας να μην λαμβάνεται υπόψη στον έλεγχο για την χορήγηση των Δώρων και επιδομάτων.

Τα πεδία που σχετίζονται με αυτή την κατηγορία μεταβολής περιγράφονται πιο κάτω:

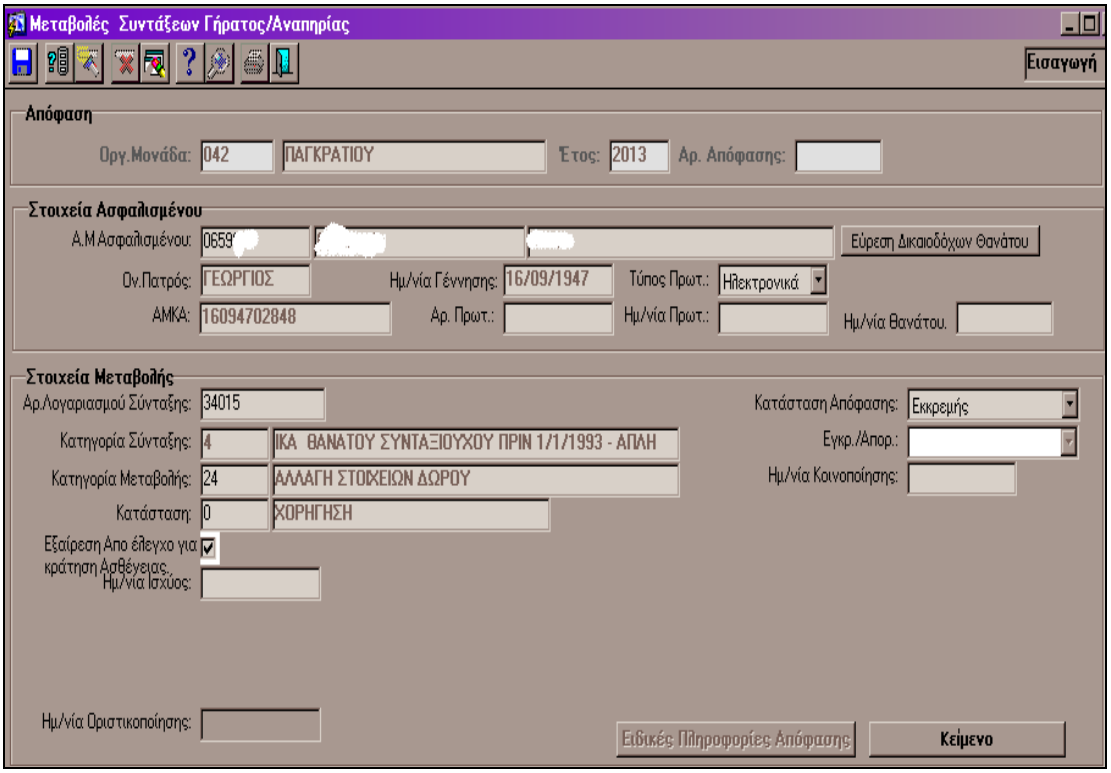

<u>Οθόνη 4.8α</u>

Κατηγορία Μεταβολής. Πληκτρολογώντας το F9 στο πεδίο αυτό, εμφανίζεται η λίστα θεμάτων των μεταβολών συντάξεων και επιλέγεται το πεδίο «**Αλλαγή Στοιχείων Δώρου»**

Κατάσταση. Πληκτρολογώντας το F9 στο πεδίο αυτό και ENTER εμφανίζονται τα θέματα που μπορούν να επεξεργαστούν και επιλέγεται το πεδίο **Χορήγηση**

Εξαίρεση από έλεγχο κράτησης ασθένειας : Πάντα στο πεδίο αυτό γίνεται κλικ

Ημ/νία ισχύος. Εισάγεται η ημερομηνία από την οποία πρέπει να εξαιρεθεί ο συνταξιούχος από τον έλεγχο της κράτησης ασθενείας για την χορήγηση Δώρων και Επιδομάτων Αδείας

Τα υπόλοιπα πεδία της οθόνης συμπληρώνονται όπως περιγράφεται στην αρχή της Ενότητας 4. Για την αποθήκευση των εργασιών ο χρήστης **πατά F10.**

Για να συμπεριληφθεί η μεταβολή στη ροή πληρωμών, η απόφαση πρέπει να οριστικοποιηθεί και από τον χρήστη που έχει τον αντίστοιχο ρόλο.

ΕΠΙΣΗΜΑΝΣΕΙΣ

- Με την οριστικοποίηση της απόφασης το σύστημα από την ημερομηνία ισχύος και μετά θα επαναλάβει όλους τους υπόλοιπους ελέγχους για την χορήγηση των Δώρων και Επιδομάτων χωρίς να λαμβάνεται υπόψη η κράτηση ασθενείας.
- Αν για κάποιον συνταξιούχο (που του γινόταν κράτηση ασθενείας) του χρεωθούν τα δώρα και επιδόματα επειδή έγινε διακοπή κράτησης ασθενείας χωρίς παράλληλα να γίνει μεταβολή για αλλαγή στοιχείων δώρου, ενώ θα έπρεπε, τότε μπορεί εκ των υστέρων ο υπάλληλος να προβεί στην εν λόγω μεταβολή και αυτόματα το σύστημα θα επιστρέψει τα ποσά που χρεώθηκαν.

4.9 Επίδομα Αεροθεραπείας

Η χορήγηση του επιδόματος αεροθεραπείας στις συντάξεις που εξυπηρετούνται μηχανογραφικά από το σύστημα πληρωμών συντάξεων του ΟΠΣ τ. ΙΚΑ-ΕΤΑΜ, γίνεται από:

- ✓ τα Τμήματα Απονομών Συντάξεων με την συμπλήρωση των σχετικών πεδίων κατά την έκδοση της απόφασης απονομής σύνταξης
- ✓ τα Τμήματα Πληρωμών Συντάξεων με την έκδοση απόφασης μεταβολής σύνταξης.

Για την μεταβολή χορήγησης του επιδόματος αεροθεραπείας από τα Τμήματα Πληρωμών Συντάξεων, τα σχετικά πεδία περιγράφονται παρακάτω:

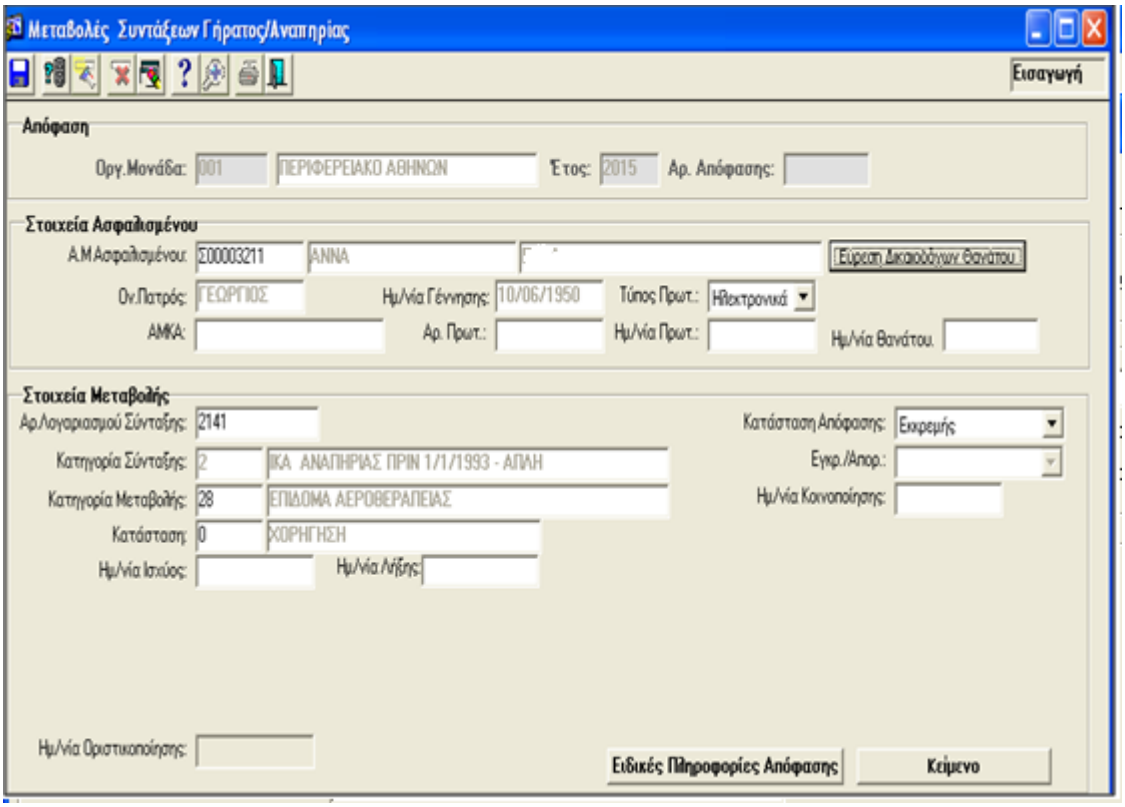

Οθόνη 4.9α

Κατηγορία Μεταβολής. Πληκτρολογώντας το **F9** στο πεδίο αυτό, εμφανίζεται η λίστα θεμάτων των μεταβολών συντάξεων και επιλέγεται το πεδίο «**Επίδομα Αεροθεραπείας**»

Κατάσταση. Πληκτρολογώντας το **F9** στο πεδίο αυτό και ENTER εμφανίζονται τα θέματα που μπορούν να επεξεργαστούν και επιλέγεται η «**Χορήγηση»,**

Ειδικές Πληροφορίες Απόφασης. Επιλέγοντας αυτό το κουμπί εμφανίζονται αντίστοιχα πεδία όπου εισάγονται τα έτη για τα οποία ο συνταξιούχος δικαιούται το επίδομα αεροθεραπείας

Ημ/νία ισχύος. Δεν γίνεται καμία εισαγωγή δεδομένων, το πεδίο **γεμίζει αυτόματα** με την 01/01 του έτους που έχει συμπληρωθεί στο πεδίο **«Έτος Αεροθεραπείας Από»** στις **«Ειδικές Πληροφορίες Απόφασης»**

<u>Ημ/νία λήξης</u>. Δεν γίνεται καμία εισαγωγή δεδομένων, το πεδίο **γεμίζει αυτόματα** με την 31/12 του έτους που έχει συμπληρωθεί στο πεδίο **«Έτος Αεροθεραπείας Έως »** στις **«Ειδικές Πληροφορίες Απόφασης»**

Τα υπόλοιπα πεδία της οθόνης συμπληρώνονται όπως περιγράφεται στην αρχή της Ενότητας 4. Για την αποθήκευση των εργασιών, ο χρήστης **πατά F10.**

Για να συμπεριληφθεί η μεταβολή στη ροή πληρωμών, η απόφαση πρέπει να οριστικοποιηθεί και από τον χρήστη που έχει τον αντίστοιχο ρόλο.

<u>ΕΠΙΣΗΜΑΝΣΕΙΣ</u>

- Για τους συνταξιούχους, που κατά την έκδοση της απονομής σύνταξης, είχε συμπληρωθεί η πληροφορία ότι είναι δικαιούχοι του επιδόματος αεροθεραπείας, δημιουργούνται αντίστοιχες αυτόματες αποφάσεις που απεικονίζονται στην καρτέλα αποφάσεων.
- Για τους υπόλοιπους συνταξιούχους που είναι δικαιούχοι θα πρέπει να δημιουργηθούν αντίστοιχες αποφάσεις όπως περιγράφεται παραπάνω.
- Μέσω της μεταβολής αυτής μπορεί να χορηγηθεί επίδομα αεροθεραπείας από το έτος 2015 και μετά.
- Στις **Ειδικές Πληροφορίες Απόφασης** τα έτη που θα εισάγονται θα είναι τα **πραγματικά έτη** για τα οποία ο συνταξιούχος πρέπει να λάβει το αντίστοιχο ποσό του επιδόματος αεροθεραπείας
- Αν κάποιος συνταξιούχος είναι δικαιούχος του επιδόματος **επ' αόριστο** τότε στο πεδίο **«Έτος Αεροθεραπείας Έως** » θα εισάγεται το **9999**
- Αντίστοιχα δίνεται η δυνατότητα της διακοπής του Επιδόματος Αεροθεραπείας, επιλέγοντας στο πεδίο **«Κατάσταση»** την ένδειξη «**Διακοπή»** Τα υπόλοιπα συμπληρώνονται κατά τα γνωστά.

<u>ΠΑΡΑΔΕΙΓΜΑ 1^{ο}</u>

Έστω ότι υπάρχει γνωμάτευση που ορίζει ότι ο συνταξιούχος είναι δικαιούχος επιδόματος αεροθεραπείας για το διάστημα από **01/02/2016 έως 31/12/2019**

Τα στοιχεία στις **Ειδικές Πληροφορίες Απόφασης** θα πρέπει να συμπληρωθούν ως εξής

Έτος Αεροθεραπείας Από: 2016

Έτος Αεροθεραπείας Έως: 2019

Αν η απόφαση οριστικοποιηθεί πχ 22/12/2016, τότε το σύστημα του ΟΠΣ- τ. ΙΚΑ-ΕΤΑΜ θα πιστώσει το επίδομα αεροθεραπείας για το έτος 2016 με την πληρωμή σύνταξης μηνός 2/2017 και τα επιδόματα αεροθεραπείας ετών 2017 έως και το 2019 θα πιστωθούν τον αντίστοιχο μήνα και με το αντίστοιχο ποσό που θα ορίζεται από την Διοίκηση για κάθε έτος.

ΠΑΡΑΔΕΙΓΜΑ 2ο

Έστω ότι υπάρχει γνωμάτευση που ορίζει ότι ο συνταξιούχος είναι δικαιούχος επιδόματος αεροθεραπείας για το διάστημα από **01/12/2016 έως 31/12/2019**

Τα στοιχεία στις **Ειδικές Πληροφορίες Απόφασης** θα πρέπει να συμπληρωθούν ως εξής

Έτος Αεροθεραπείας Από: **2017**

Έτος Αεροθεραπείας Έως: 2019

Εφόσον οριστικοποιηθεί η απόφαση, το σύστημα του ΟΠΣ τ. ΙΚΑ-ΕΤΑΜ θα χορηγήσει το επίδομα αεροθεραπείας για κάθε έτος από το 2017 έως και το 2019 τον αντίστοιχο μήνα και με το αντίστοιχο ποσό που θα ορίζεται από την Διοίκηση για κάθε έτος.

4.10 Αλλαγή Διεύθυνσης/Μεταγραφή Συνταξιούχου

Κάθε Τμήμα Πληρωμών Συντάξεων των Υποκαταστημάτων τ. ΙΚΑ-ΕΤΑΜ, διεκπεραιώνει τα θέματα πληρωμών συντάξεων μόνο για συνταξιούχους δικής τους αρμοδιότητας. Η αρμοδιότητα αυτή καθορίζεται από την διεύθυνση κατοικίας των συνταξιούχων

Όταν λοιπόν ο συνταξιούχος αλλάζει διεύθυνση κατοικίας τότε συμβαίνουν τα παρακάτω

- Είτε αλλαγή διεύθυνσης συνταξιούχου, χωρίς αλλαγή αρμόδιου Τμήματος Πληρωμών Συντάξεων
- Είτε αλλαγή διεύθυνσης συνταξιούχου με αλλαγή αρμόδιου Τμήματος Πληρωμών Συντάξεων (μεταγραφή σε άλλο Υποκ/μα)

Η ιδιαιτερότητα αυτής της οθόνης είναι ότι η μεταβολή γίνεται ανά Αριθμό Μητρώου Συνταξιούχου και μεταβάλλονται τα στοιχεία σε όλες τις συντάξεις που αντιστοιχούν σε αυτόν, χωρίς να χρειάζεται να επιλεγεί ξεχωριστός αρ. λογαριασμού σύνταξης και να δημιουργούνται διαφορετικές αποφάσεις.

Η διαδικασία είναι η ίδια **και για προσωρινές συντάξεις και για οριστικές** είτε πρόκειται για αλλαγή διεύθυνσης είτε για μεταγραφή.

Στον πλοηγό, στον φάκελο «ΟΠΣ Μεταβολές Συντάξεων-ΙΚΑ, υπάρχει ο φάκελος «Μεταβολές Συντάξεων» που περιέχει την οθόνη «Μεταβολές Συντάξεων ανά ασφαλισμένο». Κάνοντας «κλικ» στην συγκεκριμένη επιλογή εμφανίζεται η παρακάτω οθόνη:

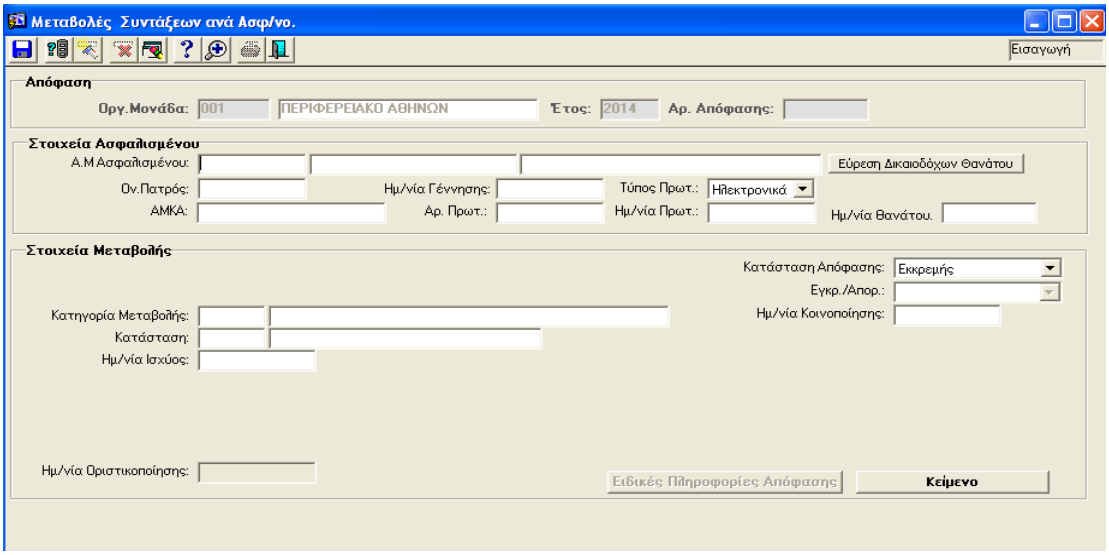

Οθόνη 4.10α

ΑΜ Ασφαλισμένου: εισάγεται ο ΑΜ του συνταξιούχου και επιλέγεται το ENTER. Προσοχή, αν είναι σύνταξη λόγω θανάτου εισάγεται ο ΑΜ του δικαιοδόχου μέλους και όχι του θανόντα. Αν ο ΑΜ αρχίζει από Ε τότε πρώτα γίνεται μετατροπή της γλώσσας σε Ελληνικά.

Κατηγορία μεταβολής: πατάμε F9 και εμφανίζεται η πιο κάτω λίστα

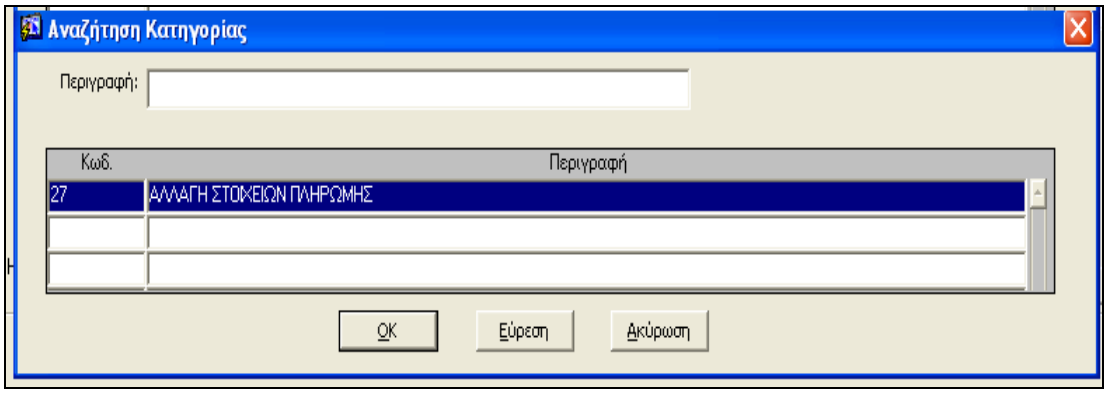

Οθόνη 4.10β

Επιλέγεται η επιθυμητή μεταβολή και ο χρήστης πατά OK. Στην συνέχεια επιλέγεται το ENTER.

- **Κατάσταση**: πατώντας F9 και επιλέγοντας από την εμφανιζόμενη λίστα τη «χορήγηση», ανοίγουν τα παρακάτω πεδία της διεύθυνσης :

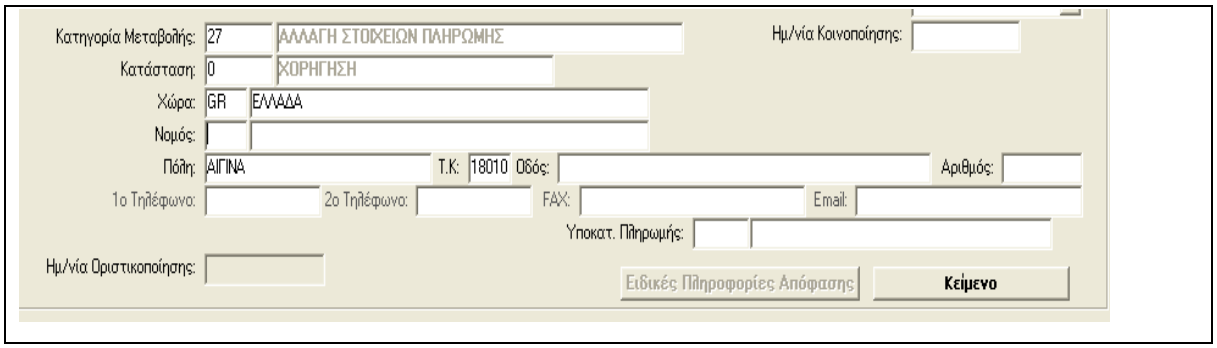

Οθόνη 4.10γ

Χώρα: σε αυτή την φάση δεν εξυπηρετούνται οι κάτοικοι εξωτερικού από το ΟΠΣ τ. ΙΚΑ-ΕΤΑΜ οπότε είναι πάντα συμπληρωμένη η Ελλάδα

Πόλη: Συμπληρώνεται αυτόματα όταν εισάγεται ο Τ.Κ.

Τ.Κ., Οδός, Αριθμός, Τηλέφωνα, Fax, e-mail : εισάγονται από τον χρήστη

Υποκατάστημα Πληρωμής: με F9 εμφανίζει το υποκατάστημα το οποίο αντιστοιχεί στον Τ.Κ. που έχει εισαχθεί. Αν πρόκειται για αλλαγή διεύθυνσης και όχι μεταγραφή, τότε στον κωδικό υποκαταστήματος εισάγεται ο υπάρχον κωδικός υποκαταστήματος.

Τα υπόλοιπα πεδία της οθόνης συμπληρώνονται όπως περιγράφεται στην αρχή της Ενότητας 4. Για την αποθήκευση των εργασιών ο χρήστης **πατά F10.**

Για να συμπεριληφθεί η μεταβολή στη ροή πληρωμών, η απόφαση πρέπει να οριστικοποιηθεί και από τον χρήστη που έχει τον αντίστοιχο ρόλο.

ΕΠΙΣΗΜΑΝΣΕΙΣ:

- Η απόφαση που δημιουργείται αναφέρει όλους τους λογαριασμούς σύνταξης που αντιστοιχούν σε αυτόν τον συνταξιούχο.
- Η απόφαση οριστικοποιείται από την οθόνη «Οριστικοποίηση Αποφάσεων» και η οριστικοποίηση γίνεται μία φορά για όλες τις συντάξεις που αντιστοιχούν στον Αριθμό Μητρώου του συνταξιούχου.
- Όλες οι ενέργειες που γίνονται σε περίπτωση μεταγραφής (αποστολή πινακίδας, αποστολή φακέλου κ.λπ.) συνεχίζουν ως έχουν.
- Δεν μπορεί να αποθηκευτεί απόφαση αλλαγής διεύθυνσης/μεταγραφής αν εκκρεμούν προς οριστικοποίηση άλλες αποφάσεις μεταβολών για αυτόν τον συνταξιούχο. Θα πρέπει πρώτα να οριστικοποιηθούν όλες οι εκκρεμείς αποφάσεις ή αν δεν πρέπει να υλοποιηθούν θα πρέπει να διαγραφούν.
- Αν έχει οριστικοποιηθεί μια απόφαση μεταγραφής από ένα υποκατάστημα σε ένα άλλο, μετά δεν μπορεί να γίνει καμία άλλη μεταβολή από το πρώτο υποκατάστημα εκτός αν γίνει ακύρωση οριστικοποίησης και διαγραφή της απόφασης (εφόσον δεν έχει «κλείσει» ο μήνας επεξεργασίας ή δεν έχει γίνει κάποια μεταγενέστερη μεταβολή από το δεύτερο υποκατάστημα).
- **Αν μία σύνταξη ανήκει σε ένα υποκατάστημα και η δεύτερη σύνταξη του ίδιου συνταξιούχου ανήκει σε άλλο, τότε όταν οριστικοποιείται η απόφαση αλλαγής διεύθυνσης/μεταγραφής από το ένα υποκατάστημα γίνεται αλλαγή και στην σύνταξη του άλλου υποκαταστήματος. Στην περίπτωση αυτή θα πρέπει να**

ενημερώνεται το δεύτερο υποκατάστημα προκειμένου να προβεί στην τακτοποίηση-αποστολή της πινακίδας και του φακέλου.

4.11 Οριστικοποίηση απόφασης μεταβολής

Η οριστικοποίηση της απόφασης μεταβολής, γίνεται από τον χρήστη που έχει τον ρόλο της έγκρισης (οριστικοποίησης) των αποφάσεων. Στον πλοηγό του ρόλου «Τμήμα Πληρωμών Συντάξεων-Προϊστάμενος», στον φάκελο «ΟΠΣ Μεταβολές Συντάξεων-ΙΚΑ» εμφανίζεται ο υποφάκελος «Οριστικοποίηση Αποφάσεων».

Κάνοντας διπλό κλικ πάνω σε αυτή την ένδειξη εμφανίζεται η οθόνη με την παρακάτω μορφή:

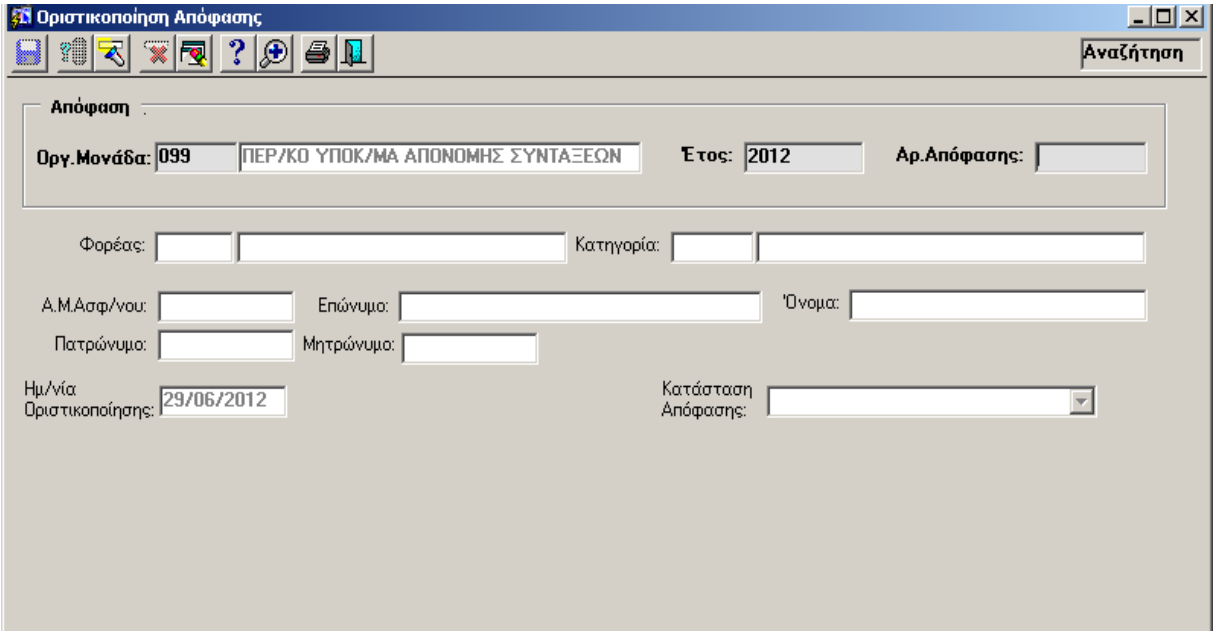

Οθόνη 4.11.α

Η οθόνη βρίσκεται πάντα σε κατάσταση αναζήτησης.

- Στο πεδίο **«Αρ. Απόφασης»** εισάγεται ο αριθμός της απόφασης που πρέπει να οριστικοποιηθεί και στην συνέχεια F8 για ανάκτηση. Αυτόματα συμπληρώνονται όλα τα πεδία της οθόνης με τα δεδομένα της απόφασης που είναι προς οριστικοποίηση.
- Στο πεδίο **«Κατάσταση Απόφασης»**, εμφανίζεται η τιμή «Μη οριστικοποιημένη» και επιλέγεται το πεδίο **«Οριστικοποιημένη»**

- Τέλος **ο χρήστης πατά F10** για αποθήκευση.

<u>Προσοχή</u>! Όλες οι αποφάσεις πρέπει να οριστικοποιούνται, διαφορετικά δεν θα συμπεριληφθούν οι μεταβολές στην ροή των πληρωμών

Ο χρήστης μπορεί να προβεί σε αλλαγή των δεδομένων της απόφασης ή και σε διαγραφή της μόνο εφόσον δεν έχει γίνει οριστικοποίηση της απόφασης. Σε περίπτωση που η μεταβολή έχει οριστικοποιηθεί και πρέπει να γίνει αλλαγή των στοιχείων που είχαν καταχωρηθεί, τότε απαιτείται να γίνει ακύρωση της οριστικοποίησης από τον προϊστάμενο.

Σε περίπτωση που πρέπει **να ακυρωθεί η οριστικοποίηση**, τα βήματα είναι τα εξής:

- Στο πεδίο **«Αρ. Απόφασης»** εισάγεται ο αριθμός της απόφασης για την οποία πρέπει να γίνει ακύρωση της οριστικοποίησης και στην συνέχεια F8 για ανάκτηση.
- Στο πεδίο **«Κατάσταση Απόφασης»**, εμφανίζεται η τιμή «Οριστικοποιημένη» και επιλέγεται η τιμή **«Μη οριστικοποιημένη»**
- Τέλος **ο χρήστης πατά F10** για αποθήκευση.

Ακύρωση οριστικοποίησης δεν επιτρέπεται, όταν έχει τρέξει η ροή των πληρωμών και έχει συμπεριληφθεί και η εν λόγω μεταβολή σε αυτές. Σε αυτή την περίπτωση θα πρέπει να γίνει νέα απόφαση μεταβολής με τα σωστά δεδομένα

4.12 Μεταβολές Προσωρινών συντάξεων

Οι παραπάνω μεταβολές που περιεγράφηκαν, εκτός της «αλλαγής Δν/σης/Μεταγραφής» αφορούν σε οριστικές συντάξεις τ. ΙΚΑ-ΕΤΑΜ και ΕΤΕΑ-τ. ΕΤΕΑΜ. Για τις προσωρινές συντάξεις, υπάρχει ξεχωριστό μενού και επιτρέπονται οι παρακάτω μεταβολές:

- Μεταβολή Στοιχείων Πληρωμής Προσωρινής
- Διακοπή προσωρινής
- Μεταβολή οφειλών-επιστροφών

Στον πλοηγό του ρόλου «Τμήμα Πληρωμών Συντάξεων», επιλέγοντας τον φάκελο «ΟΠΣ Προσωρινές Συντάξεων-ΙΚΑ» εμφανίζεται η παρακάτω εικόνα:

Οθόνη 4.12α

Κάνοντας κλικ σε μια από τις παραπάνω επιλογές, ανοίγουν αντίστοιχες οθόνες μεταβολών. Ο τρόπος διαχείρισης των οθονών αυτών είναι ακριβώς ο ίδιος με τις αντίστοιχες μεταβολές που περιεγράφηκαν για τις οριστικές συντάξεις (Ενότητες 4.1, 4.5, 4.7)

Η οριστικοποίηση των αποφάσεων μεταβολών των προσωρινών συντάξεων γίνεται από την οθόνη **«Οριστικοποίηση Προσωρινών Συντάξεων»** στον πλοηγό του ρόλου **«Τμήμα Πληρωμών Συντάξεων-Προϊστάμενος»**, με την ίδια λειτουργικότητα όπως περιεγράφηκε στην Ενότητα 4.11.

Κατά τον ίδιο τρόπο η κοινοποίηση των μεταβολών προσωρινών συντάξεων γίνεται από την οθόνη **«Κοινοποίηση Μεταβολών Προσωρινών Συντάξεων»** με την ίδια λειτουργικότητα όπως περιγράφεται σε επόμενη ενότητα. (Ενότητα 5.2)

ΚΕΦΑΛΑΙΟ 5: ΠΕΡΙΓΡΑΦΗ ΤΟΥ ΤΡΟΠΟΥ ΧΡΗΣΗΣ ΤΟΥ ΜΕΝΟΥ «ΕΚΤΥΠΩΣΕΙΣ» ΤΟΥ ΜΗΧΑΝΟΓΡΑΦΙΚΟΥ ΣΥΣΤΗΜΑΤΟΣ ΟΠΣ τ. ΙΚΑ-ΕΤΑΜ.

Σε αυτή την ενότητα περιγράφονται οθόνες του μηχανογραφικού συστήματος του ΟΠΣ τ. ΙΚΑ-ΕΤΑΜ, μέσω των οποίων δίνεται η δυνατότητα στους χρήστες να αναζητούν καταστάσεις συνταξιούχων που αφορούν διάφορες κατηγορίες θεμάτων που υποβοηθούν το έργο τους.

5.1 Εκτυπώσεις συνταξιοδοτικών αποφάσεων

Οι αποφάσεις που εκδίδονται μέσω του μηχανογραφικού συστήματος του ΟΠΣ τ. ΙΚΑ-ΕΤΑΜ είναι των εξής κατηγοριών:

A. Αποφάσεις που εκδίδονται από το υποσύστημα των Απονομών Συντάξεων ΟΠΣ τ. ΙΚΑ-ΕΤΑΜ (οριστικές και τροποποιητικές αποφάσεις)
B. Αποφάσεις που εκδίδονται από το υποσύστημα των Μεταβολών Συντάξεων ΟΠΣ τ. ΙΚΑ-ΕΤΑΜ (μεταβολές συντάξεων)

Παρακάτω περιγράφεται η διαδικασία εκτύπωσης των αποφάσεων ανάλογα με την κατηγορία στην οποία ανήκουν. **Επισημαίνεται ότι οι αποφάσεις που εκτυπώνονται μέσω του συστήματος, είναι προς χρήση μόνο από τους υπαλλήλους και σε καμία περίπτωση δεν κοινοποιούνται στον συνταξιούχο, δεδομένου ότι δεν φέρουν τις υπογραφές των αρμόδιων υπαλλήλων που τις εξέδωσαν (δεν υπάρχει ηλεκτρονική υπογραφή)**

5.1.Α)<u>Αποφάσεις που εκδίδονται από το υποσύστημα των Απονομών Συντάξεων ΟΠΣ τ. ΙΚΑ-ΕΤΑΜ</u>

Στον πλοηγό του ρόλου «**Τμήμα Πληρωμών Συντάξεων**», στον φάκελο **«Απονομές Συντάξεων»** στον υποφάκελο **«Εκτυπώσεις»** εμφανίζονται οι δύο παρακάτω επιλογές :

- Εκτύπωση αποφάσεων θανάτου
- Εκτύπωση αποφάσεων (Γήρατος/Αναπηρίας)

Ανάλογα με την κατηγορία σύνταξης της απόφασης προς εκτύπωση, γίνεται επιλογή της αντίστοιχης εγγραφής

Κάνοντας κλικ στην επιθυμητή εγγραφή εμφανίζεται η παρακάτω οθόνη:

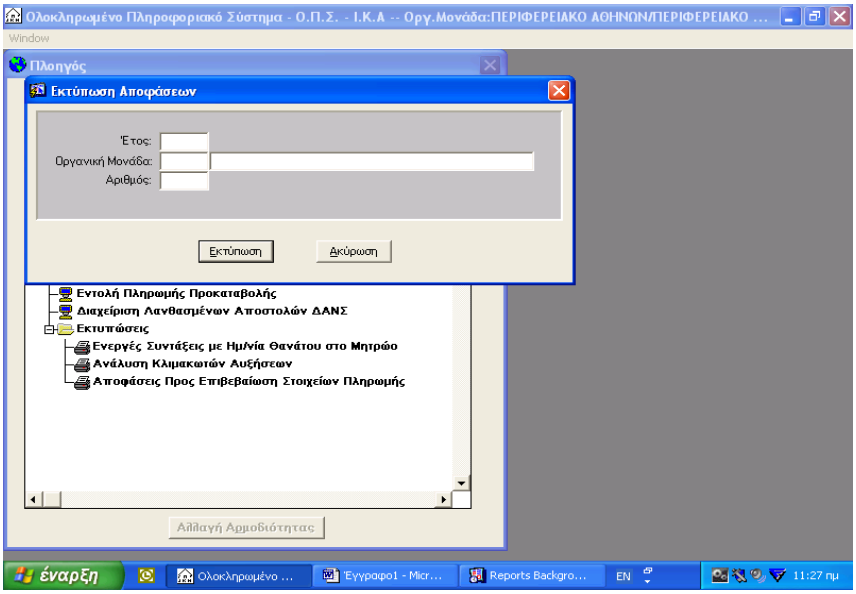

Οθόνη 5.1α

Εισάγονται τα πεδία «Έ**τος**», **«Οργανική Μονάδα»** και **«Αριθμός»** και στην συνέχεια επιλέγεται το πλήκτρο **«Εκτύπωση».** Εμφανίζεται η προεπισκόπηση της απόφασης με τη μορφή που φαίνεται παρακάτω:

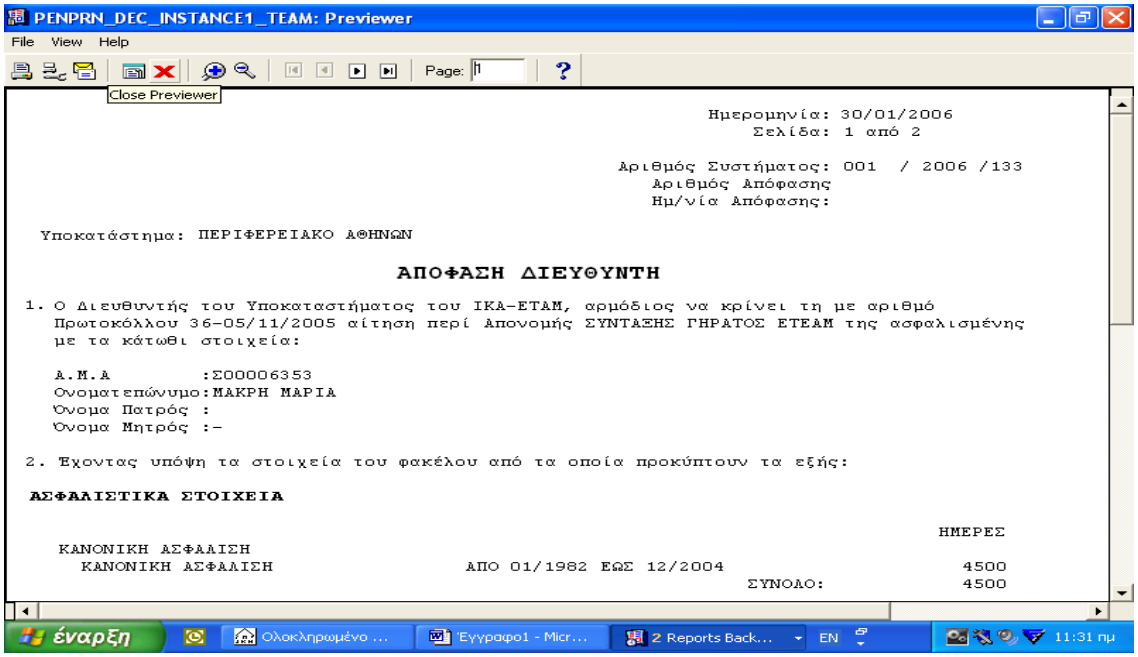

Οθόνη 5.1β

Στη συνέχεια για να γίνει εκτύπωση της απόφασης συνταξιοδότησης, επιλέγεται από την γραμμή εργαλείων το εικονίδιο του εκτυπωτή (επάνω αριστερά στην οθόνη) και εκτυπώνεται η απόφαση.

5.1.Β)Αποφάσεις που εκδίδονται από το υποσύστημα των Μεταβολών Συντάξεων ΟΠΣ τ. ΙΚΑ-ΕΤΑΜ

Οι αποφάσεις που εκδίδονται από το υποσύστημα Μεταβολών Συντάξεων μπορούν να εκτυπωθούν με δύο τρόπους:

Α. ΤΡΟΠΟΣ:

Στον πλοηγό του ρόλου «**Τμήμα Πληρωμών Συντάξεων**», στον φάκελο «**ΟΠΣ Μεταβολές Συντάξεων-ΙΚΑ**» επιλέγεται ο υποφάκελος «**Μεταβολές Συντάξεων**» και εμφανίζεται η παρακάτω οθόνη :

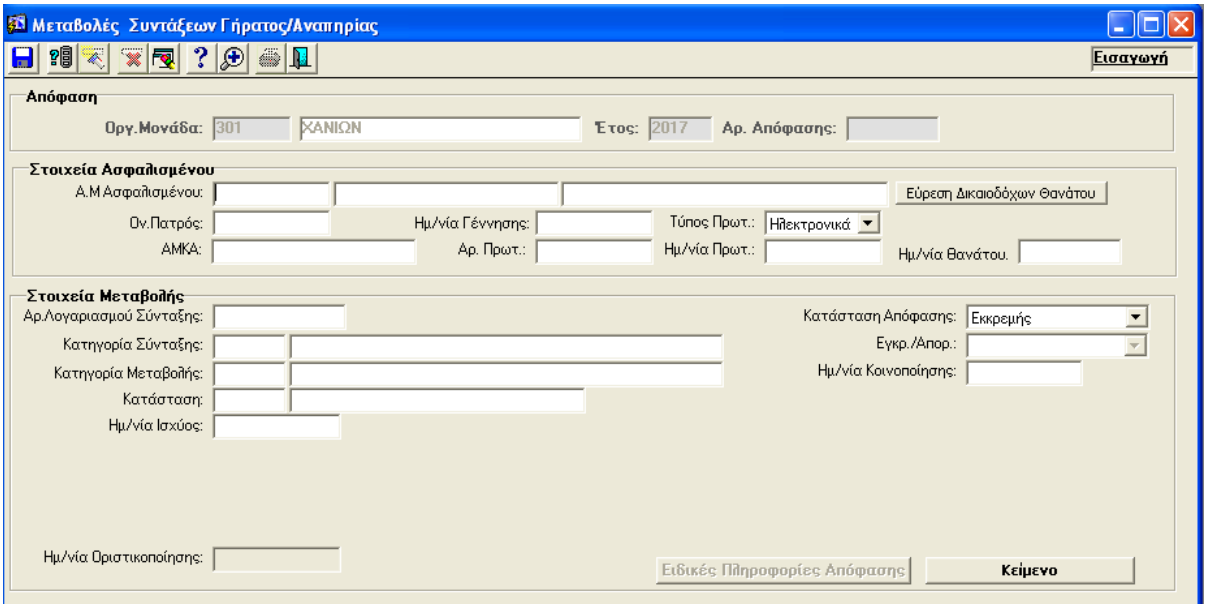

Οθόνη 5.1γ

Βήμα 1ο: ο χρήστης πατά F7, εισάγει τα πεδία **«Οργανική Μονάδα»**, «**Έτος**» και **«Αρ. απόφασης**, και στην συνέχεια πατά F8.

Βήμα 2ο: Επιλέγει το εικονίδιο του εκτυπωτή (επάνω αριστερά της οθόνης). Εμφανίζεται η προεπισκόπηση της απόφασης με τη μορφή που φαίνεται παρακάτω:

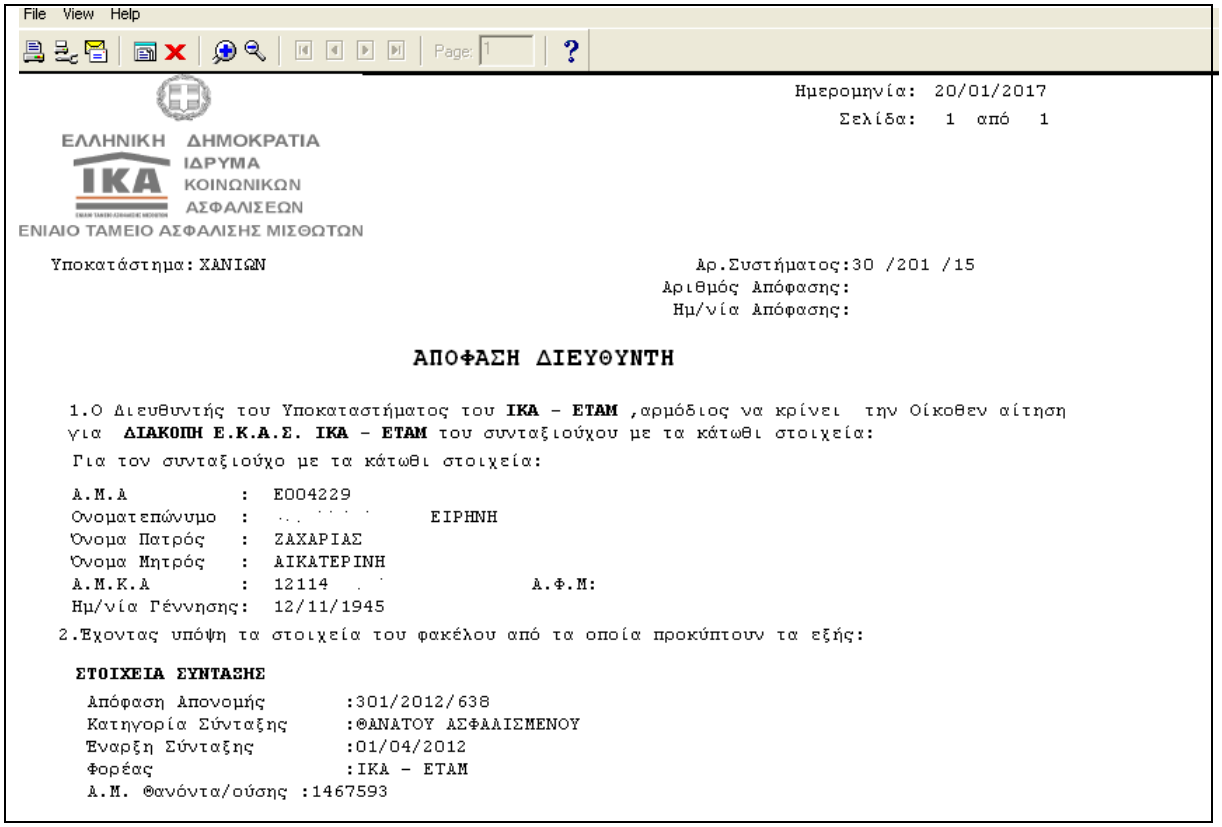

File View Help

Page: 1

Ημερομηνία: 20/01/2017
Σελίδα: 1 από 1

ΕΛΛΗΝΙΚΗ ΔΗΜΟΚΡΑΤΙΑ
ΙΚΑ ΙΔΡΥΜΑ ΚΟΙΝΩΝΙΚΩΝ ΑΣΦΑΛΙΣΕΩΝ
ΕΝΙΑΙΟ ΤΑΜΕΙΟ ΑΣΦΑΛΙΣΗΣ ΜΙΣΘΩΤΩΝ

Υποκατάστημα: ΧΑΝΙΩΝ

Αρ.Συστήματος:30 /201 /15
Αριθμός Απόφασης:
Ημ/νία Απόφασης:

ΑΠΟΦΑΣΗ ΔΙΕΥΘΥΝΤΗ

1.Ο Διευθυντής του Υποκαταστήματος του **ΙΚΑ - ΕΤΑΜ** ,αρμόδιος να κρίνει την Οίκοθεν αίτηση για **ΔΙΑΚΟΠΗ Ε.Κ.Α.Σ. ΙΚΑ - ΕΤΑΜ** του συνταξιούχου με τα κάτωθι στοιχεία:

Για τον συνταξιούχο με τα κάτωθι στοιχεία:

Α.Μ.Α : Ε004229
Ονοματεπώνυμο : ΕΙΡΗΝΗ
Όνομα Πατρός : ΖΑΧΑΡΙΑΣ
Όνομα Μητρός : ΑΙΚΑΤΕΡΙΝΗ
Α.Μ.Κ.Α : 12114 Α.Φ.Μ:
Ημ/νία Γέννησης: 12/11/1945

2.Έχοντας υπόψη τα στοιχεία του φακέλου από τα οποία προκύπτουν τα εξής:

ΣΤΟΙΧΕΙΑ ΣΥΝΤΑΞΗΣ

Απόφαση Απονομής :301/2012/638
Κατηγορία Σύνταξης :ΘΑΝΑΤΟΥ ΑΣΦΑΛΙΣΜΕΝΟΥ
Έναρξη Σύνταξης :01/04/2012
Φορέας :ΙΚΑ - ΕΤΑΜ
Α.Μ. Θανόντα/ούσης :1467593

Οθόνη 5.1δ

Βήμα 3^{ο}: Επιλέγεται από την γραμμή εργαλείων το εικονίδιο του εκτυπωτή (επάνω αριστερά στην οθόνη) και εκτυπώνεται η απόφαση.

Αν δεν είναι γνωστός ο αριθμός της απόφασης μεταβολής, τότε:

Βήμα 1^{ο}: ο χρήστης πατά F7, στην συνέχεια στο πεδίο **«Αρ. απόφασης»** πατά F9, στην οθόνη που εμφανίζεται εισάγει το ΑΜ του συνταξιούχου και επιλέγει «Εύρεση» και εμφανίζονται όλες τις μεταβολές του εν λόγω συνταξιούχου. Επιλέγεται η επιθυμητή και στην συνέχεια πατά ΟΚ και F8

Τέλος ακολουθούνται τα Βήματα 2 και 3 όπως περιγράφονται παραπάνω

Β. ΤΡΟΠΟΣ:

Στον πλοηγό του ρόλου «**Τμήμα Πληρωμών Συντάξεων**», στον φάκελο «**ΟΠΣ Μεταβολές Συντάξεων-ΙΚΑ**» επιλέγεται ο υποφάκελος «**Καρτέλα Αποφάσεων**» και εμφανίζεται η παρακάτω οθόνη :

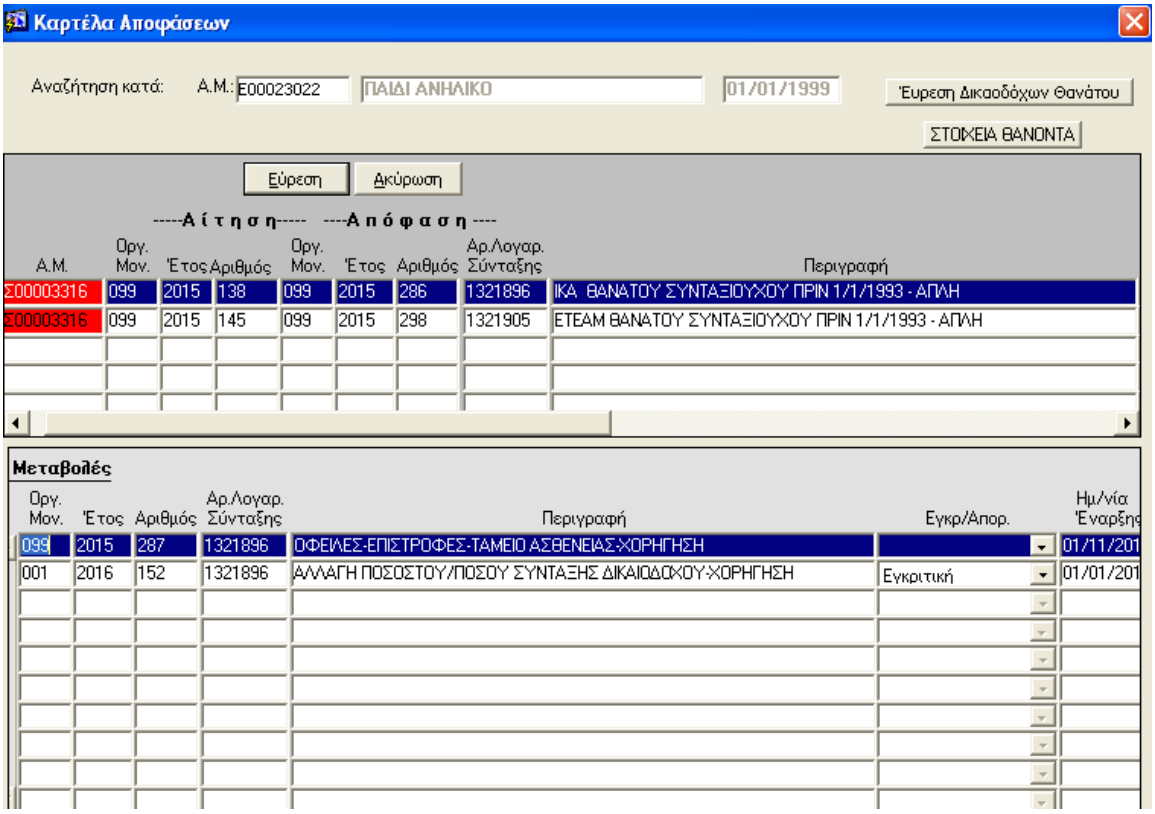

Οθόνη 5.1ε

Επιλέγεται η απόφαση μεταβολής που επιθυμεί ο χρήστης να εκτυπώσει (στο κάτω κομμάτι της οθόνης) , πατά διπλό «κλικ» και εμφανίζεται η προεπισκόπηση της απόφασης (Οθόνη 5.1δ).

Στην συνέχεια επιλέγεται από την γραμμή εργαλείων το εικονίδιο του εκτυπωτή (επάνω αριστερά στην οθόνη μας) και εκτυπώνεται η απόφαση.

5.2 Κοινοποίηση Αποφάσεων

Για κάθε απόφαση που παραλαμβάνεται από τον συνταξιούχο απαιτείται να γίνεται κοινοποίηση αυτής. Ανάλογα αν η απόφαση έχει εκδοθεί μέσω του υποσυστήματος Απονομών Συντάξεων ή του υποσυστήματος Πληρωμών Συντάξεων υπάρχουν διαφορετικές οθόνες μέσω των οποίων κοινοποιείται η απόφαση. Συγκεκριμένα:

1. Αποφάσεις που εκδίδονται μέσω του υποσυστήματος Απονομών Συντάξεων

Στον πλοηγό του ρόλου «**Τμήμα Πληρωμών Συντάξεων**», στον φάκελο **«Απονομές Συντάξεων»** επιλέγεται το πεδίο «**Κοινοποίηση Απόφασης**» και εμφανίζεται η παρακάτω οθόνη

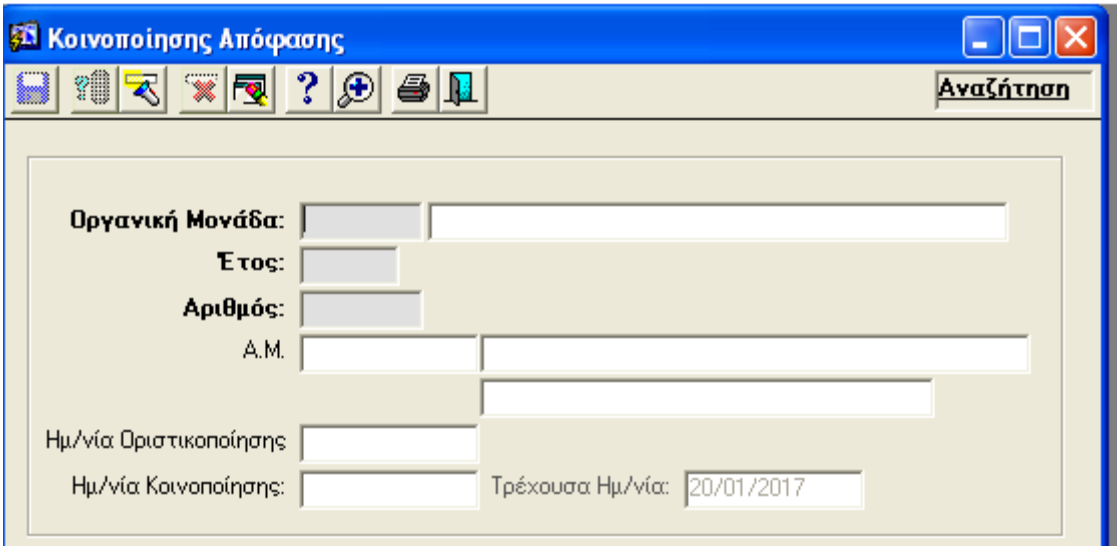

Οθόνη 5.2α

Εισάγονται τα πεδία **Οργανική Μονάδα, Έτος, Αριθμός,** με **F8** γίνεται ανάκτηση και εμφανίζονται τα στοιχεία της απόφασης. Το πεδίο **«Ημ/νια κοινοποίησης»** είναι κενό. Στην συνέχεια αποθηκεύουμε με **F10** και γεμίζει το πεδίο **«Ημ/νια κοινοποίησης»** με την τρέχουσα ημερομηνία. Εκτυπώνεται το αποδεικτικό κοινοποίησης, το οποίο υπογράφεται από τον παραλήπτη.

Επισημαίνεται ότι κοινοποίηση απόφασης γίνεται μόνο εφόσον ο χρήστης διαθέτει την πρωτότυπη απόφαση συνταξιοδότησης υπογεγραμμένη από τους αρμόδιους υπαλλήλους και έχει παρουσιαστεί ο ίδιος ο συνταξιούχος ή κάποιος εξουσιοδοτούμενός του.

2. Αποφάσεις που εκδίδονται μέσω του υποσυστήματος Πληρωμών Συντάξεων

Στον πλοηγό του ρόλου «**Τμήμα Πληρωμών Συντάξεων**», στον φάκελο «**ΟΠΣ Μεταβολές Συντάξεων-ΙΚΑ**» επιλέγεται ο φάκελος **«Κοινοποίηση μεταβολών Συντάξεων»** και στην συνέχεια ακολουθούνται τα ίδια βήματα, όπως περιγράφονται παραπάνω.

5.3 Κατάσταση Αχρεώστητων

Για όλες τις συντάξεις που διακόπτονται λόγω θανάτου του συνταξιούχου, εφαρμόζεται μέσω ΔΙΑΣ η διαδικασία της αυτόματης αναζήτησης τυχόν ποσών συντάξεων που πιστώθηκαν στον λογαριασμό τραπέζης του θανόντα μετά τον θάνατό του.

Το αποτέλεσμα της αναζήτησης αυτής (μέσω ΔΙΑΣ), για όλες τις συντάξεις (ανά αρ. λογ/σμού) των συνταξιούχων που εξυπηρετούνται από το μηχανογραφικό σύστημα του ΟΠΣ τ. ΙΚΑ-ΕΤΑΜ, απεικονίζεται στην οθόνη **«Κατάσταση αχρεώστητων»,** η οποία βρίσκεται στον φάκελο **«ΟΠΣ Πληρωμές Συντάξεων-ΙΚΑ»** στον υποφάκελο **«Εκτυπώσεις»** και περιγράφεται παρακάτω:

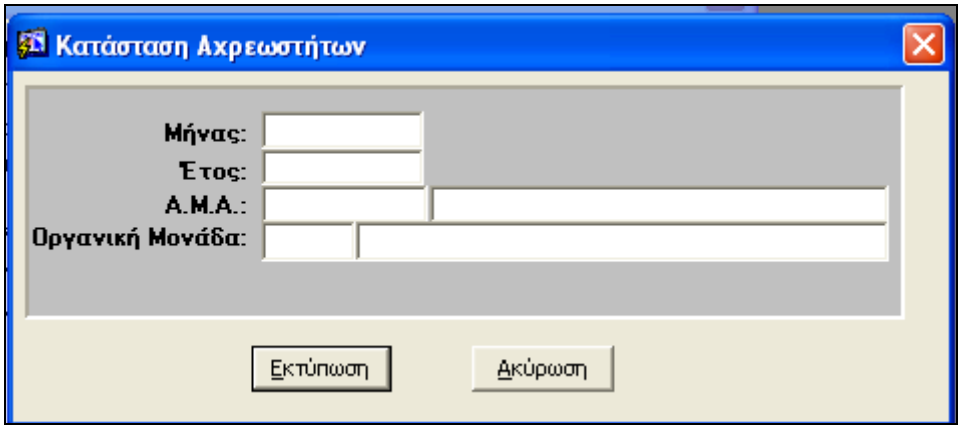

Οθόνη 5.3α

Μήνας/Ετος: εισάγεται ο μήνας και το έτος του οποίου τις αχρεώστητες συντάξεις επιθυμεί ο χρήστης να εκτυπώσει.

Α.Μ.Α: εισάγεται ο Αριθμός Μητρώου του συνταξιούχου του οποίου τις αχρεώστητες συντάξεις επιθυμεί ο χρήστης να εκτυπώσει.

Οργανική Μονάδα: εισάγεται ο κωδικός του Υποκ/τος Πληρωμής

Επισημαίνονται τα ακόλουθα:

- Εάν απαιτείται να γίνει εκτύπωση της κατάστασης αχρεώστητων συντάξεων συνολικά για ένα μήνα, τότε είναι υποχρεωτική η συμπλήρωση του **Μήνα/Ετος** όσο και της οργανικής μονάδας.
- Εάν απαιτείται να γίνει εκτύπωση της κατάστασης ενός μόνο συνταξιούχου, τότε είναι υποχρεωτική η συμπλήρωση **μόνο του Α.Μ.Α.**

Η εκτύπωση εμφανίζεται ως ακολούθως:

ΚΑΤΑΣΤΑΣΗ ΑΧΡΕΩΣΤΗΤΩΝ ΑΝΑ ΠΕΡΙΟΔΟ

ΑΜΑ: 6715 04 ΜΙΧΑΗΛ ΑΝΑΣΤΑΣΙΟΣ ΑΝΑΣΤΑΣΙΑ
Λογαριασμού: 57292 ΙΚΑ ΑΝΑΠΗΡΙΑΣ ΠΡΙΝ 1/1/1993 - ΑΠΛΗ
ικαιούχος:

Αρ.Λογαριασμού Τράπεζας	Περίοδος	Καταβληθέν Ποσό	Επιστρεφόμενο Ποσό	Κατάσταση	Ποσό προς Καταλογισμό
GR5901408150815002101083527	1 /2013	420,24	0,10	ΠΛΗΡΩΜΕΝΗ	420,1

ΑΜΑ: 67 704 ΜΙΧΑΗΛ ΑΝΑΣΤΑΣΙΟΣ ΑΝΑΣΤΑΣΙΑ
Λογαριασμού: 89961 ΙΚΑ ΑΝΑΠΗΡΙΑΣ ΠΡΙΝ 1/1/1993 - ΑΠΛΗ
ικαιούχος:

Αρ.Λογαριασμού Τράπεζας	Περίοδος	Καταβληθέν Ποσό	Επιστρεφόμενο Ποσό	Κατάσταση	Ποσό προς Καταλογισμό
GR5901408150815002101083527	4 /2013	2.970,33	0,00	ΠΛΗΡΩΜΕΝΗ	2.970,3
GR5901408150815002101083527	5 /2013	531,24	0,00	ΠΛΗΡΩΜΕΝΗ	531,2

ΑΜΑ: 67 704 ΑΚΗΣ ΜΙΧΑΗΛ ΑΝΑΣΤΑΣΙΟΣ ΑΝΑΣΤΑΣΙΑ
Λογαριασμού: 89962 ΕΤΕΑΜ ΑΝΑΠΗΡΙΑΣ ΠΡΙΝ 1/1/1993 - ΑΠΛΗ
ικαιούχος:

Αρ.Λογαριασμού Τράπεζας	Περίοδος	Καταβληθέν Ποσό	Επιστρεφόμενο Ποσό	Κατάσταση	Ποσό προς Καταλογισμό
GR5901408150815002101083527	4 /2013	2.347,40	1.959,24	ΠΛΗΡΩΜΕΝΗ	388,1

Οθόνη 5.3β

Στοιχεία Συνταξιούχου: Εμφανίζονται τα στοιχεία του θανόντα συνταξιούχου ανά αριθμό λογαριασμού σύνταξης για τον οποίο αναζητήθηκαν μέσω ΔΙΑΣ ποσά συντάξεων (στο παράδειγμά μας υπάρχουν τρείς Αρ. λογ/σμού σύνταξης που αντιστοιχούν σε προσωρινή, οριστική τ. ΙΚΑ-ΕΤΑΜ και ΕΤΕΑ)

Συνδικαιούχος: Σε περίπτωση που δεν βρέθηκε όλο το ποσό που αναζητήθηκε μέσω ΔΙΑΣ και προκύπτει ποσό προς καταλογισμό, τότε εμφανίζονται τα στοιχεία των συνδικαιούχων του λογαριασμού τραπέζης εφόσον υπάρχουν.

Περίοδος: αναφέρεται στους μήνες μετά τον θάνατο των οποίων τα ποσά συντάξεων αναζητούνται.

Καταβληθέν ποσό: εμφανίζεται το ποσό συντάξεως που είχε πιστωθεί τον αντίστοιχο μήνα ο οποίος αναζητείται

Επιστρεφόμενο ποσό: εμφανίζεται το ποσό συντάξεως ανά μήνα, που βρέθηκε κατά την αναζήτηση μέσω ΔΙΑΣ και επιστράφηκε τελικά στο τ. ΙΚΑ-ΕΤΑΜ

Ποσό Προς καταλογισμό: είναι το αποτέλεσμα της πράξης «Καταβληθέν ποσό» μείον «Επιστρεφόμενο ποσό» και είναι το τελικό ποσό ανά μήνα που τελικά δεν βρέθηκε και οφείλεται στο τ. ΙΚΑ-ΕΤΑΜ

Κατάσταση: εμφανίζει την πληροφορία για την κατάληξη της πληρωμής, δηλαδή αν τελικά πληρώθηκε η σύνταξη ή αν υπήρξε ακύρωση π.χ. λόγω κλειστού λογαριασμού κλπ.

ΕΠΙΣΗΜΑΝΣΕΙΣ:

Αναζήτηση ποσών γίνεται για όλους τους μήνες που πιστώθηκαν μετά τον θάνατο όσο παλιό και αν είναι το χρονικό διάστημα (και πέραν του έτους)

5.4 Συγκεντρωτική Κατάσταση Οφειλών

Μέσω της οθόνης αυτής δίνεται η πληροφορία των οφειλών που μπορεί να έχει ένας συνταξιούχος για κάθε λογαριασμό σύνταξης. Η εν λόγω οθόνη βρίσκεται στον φάκελο **«ΟΠΣ Πληρωμές Συντάξεων-ΙΚΑ»** στον υποφάκελο **«Εκτυπώσεις»**, και περιγράφεται παρακάτω:

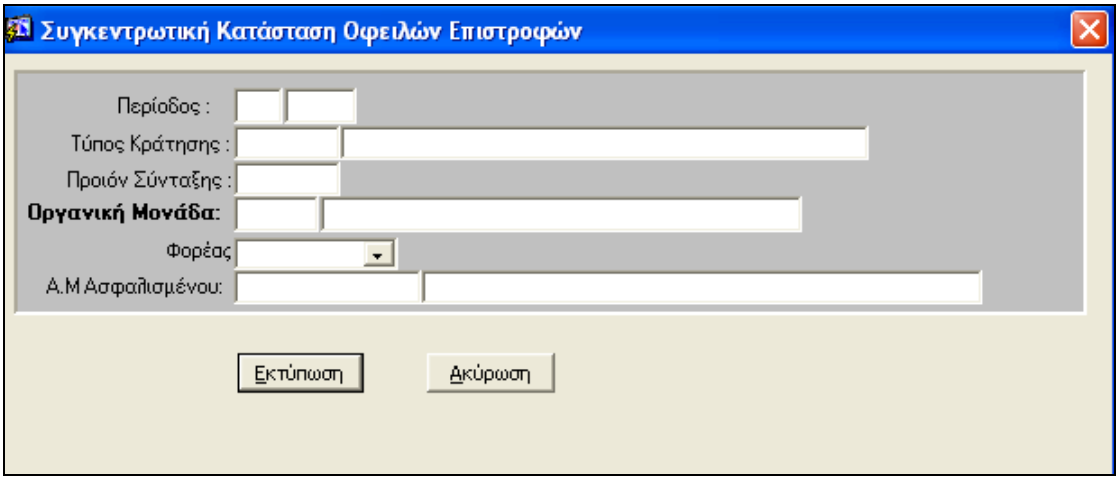

Οθόνη 5.4α

Εισάγονται τα απαραίτητα πεδία και επιλέγεται το πεδίο **«Εκτύπωση»** η οποία εμφανίζεται ως ακολούθως:

ΣΥΓΚΕΝΤΡΩΤΙΚΗ ΚΑΤΑΣΤΑΣΗ ΟΦΕΙΛΩΝ ΑΝΑ ΥΠΟΚΑΤΑΣΤΗΜΑ ΜΗΝΟΣ 2/2015

ΟΡΓΑΝΙΚΗ ΜΟΝΑΔΑ 010-ΠΕΡΙΦΕΡΕΙΑΚΟ ΠΕΙΡΑΙΑ Σελίδα: 1 / 31

Ημ/νια Εκτύπωσης: 15/04/2015

Ενδειξη	ΑΜΑ	ΛΟΓΑΡΙΑΣΜΟΣ ΣΥΝΤΑΞΗΣ	Προϊόν Φορέας	Ονοματεπώνυμο	Περιγραφή Δανείου	Προηγ. Υπόλοιπο	Νέα Χρέωση	Ποσό Δόσης	Υπόλοιπο
	0055207	206196	ΘΑΝΑΤΟΥ ΣΥΝΤ/ΧΟΥ-ΙΚΑ	ΒΑΛΛΙΑΝΟΥ ΑΝΑΣΤΑΣΙΑ	Αχρεώστητες συντάξεις	643,34		180,9	462,44
	0055207	210900	ΘΑΝΑΤΟΥ ΣΥΝΤ/ΧΟΥ-ΕΤΕΑ	ΒΑΛΛΙΑΝΟΥ ΑΝΑΣΤΑΣΙΑ	Αχρεώστητες συντάξεις	104,85		29,79	75,06
ΟΧΙ ΚΡΑΤΗΣΗ	0323917	190877	ΘΑΝΑΤΟΥ ΣΥΝΤ/ΧΟΥ-ΙΚΑ	ΤΣΙΓΚΑΚΟΥ ΕΙΡΗΝΗ	Αχρεώστητες συντάξεις	639,78		0	639,78
	0382416	118626	ΘΑΝΑΤΟΥ ΣΥΝΤ/ΧΟΥ-ΙΚΑ	ΚΟΥΤΣΟΓΙΑΝΝΗΣ ΙΩΑΝΝΗΣ	Αχρεώστητες συντάξεις	560,45		42,98	517,47
	0592105	224068	ΓΗΡΑΤΟΣ-ΕΤΕΑ	ΚΟΥΦΑΚΗΣ ΓΕΩΡΓΙΟΣ	ΑΥΤΟΜΑΤΗ ΚΡΑΤΗΣΗ ΑΝΑΔΡΟΜΙΚΩΝ 4093	72,84		50	22,84
	0604658	53592	ΓΗΡΑΤΟΣ-ΙΚΑ	ΠΟΛΙΤΟΠΟΥΛΟΥ ΕΛΕΝΗ	Χρέη από αυτόματη διακοπή ΕΚΑΣ	555		80	475
	0649963	42732	ΓΗΡΑΤΟΣ-ΙΚΑ	ΚΟΥΡΚΟΥΛΟΣ ΦΡΙΞΟΣ	Χρέη από αυτόματη διακοπή ΕΚΑΣ	439,98		80	359,98
	0665454	24850	ΓΗΡΑΤΟΣ-ΙΚΑ	ΒΑΣΙΛΙΑΣ ΕΥΑΓΓΕΛΟΣ	Χρέη από αυτόματη διακοπή ΕΚΑΣ	900		80	820
	0692883	78342	ΓΗΡΑΤΟΣ-ΙΚΑ	ΓΙΑΝΝΟΠΟΥΛΟΣ ΦΩΤΙΟΣ	ΑΝΑΓΝΩΡΙΣΗ ΧΡΟΝΟΥ ΣΤΡΑΤΙΩΤΙΚΗΣ ΥΠΗΡΕΣΙΑΣ Ν. 1358/83	136,98		136,98	0
	0698193	235675	ΓΗΡΑΤΟΣ-ΙΚΑ	ΑΝΤΩΝΑΡΟΣ ΘΕΜΙΣΤΟΚΛΗΣ	ΑΝΑΓΝΩΡΙΣΗ ΧΡΟΝΟΥ ΑΝΕΡΓΙΑΣ Ν. 3863/2010	4636,42		300,09	4336,33
ΟΧΙ ΚΡΑΤΗΣΗ	0715065	126316	ΓΗΡΑΤΟΣ-ΙΚΑ	ΝΤΕΝΕΖΑΚΟΣ ΗΛΙΑΣ	Αχρεώστητες συντάξεις		420,63	0	420,63
	0718671	114341	ΓΗΡΑΤΟΣ-ΙΚΑ	ΚΑΡΑΚΙΤΣΟΣ ΚΥΡΙΑΚΟΣ	Αχρεώστητες συντάξεις	3618,12		38,05	3580,07
ΟΧΙ ΚΡΑΤΗΣΗ	0718671	114341	ΓΗΡΑΤΟΣ-ΙΚΑ	ΚΑΡΑΚΙΤΣΟΣ ΚΥΡΙΑΚΟΣ	Αχρεώστητες συντάξεις		420,63	0	420,63
	0720570	235392	ΘΑΝΑΤΟΥ ΣΥΝΤ/ΧΟΥ-ΙΚΑ	ΑΥΓΕΡΗ ΠΑΝΑΓΙΩΤΑ	Αχρεώστητες συντάξεις		404,43	179,95	404,43

Οθόνη 5.4β

Ένδειξη: Εμφανίζεται η πληροφορία αν για την οφειλή δεν κρατήθηκε δόση για τον συγκεκριμένο μήνα .

ΑΜΑ, Λογ. Συνταξ, Προϊόν-Φορέας, Ονοματεπώνυμο: Εμφανίζεται η πληροφορία για τα στοιχεία του συνταξιούχου και της σύνταξης στην οποία υπάρχει η οφειλή

Περιγραφή Δανείου: εμφανίζεται το είδος της οφειλής

Προηγ. Υπόλοιπο, Νέα Χρέωση, Ποσό Δόσης, Υπόλοιπο: εμφανίζεται όλη η πληροφορία σχετικά με το ποσό της οφειλής, το ποσό της δόσης και το αντίστοιχο υπόλοιπο.

Η εκτύπωση της συγκεντρωτικής κατάστασης οφειλών είναι διαθέσιμη από τον μήνα 7/2015 και μετά

ΕΠΙΣΗΜΑΝΣΕΙΣ

Στην συγκεντρωτική κατάσταση οφειλών εμφανίζονται οι οφειλές όλων των λογαριασμών σύνταξης, άσχετα αν είναι ενεργοί ή έχουν λήξει (πχ υπόλοιπο οφειλής σε

προσωρινή σύνταξη η οποία έχει λήξει γιατί εκδόθηκε η οριστική). Σε αυτές τις περιπτώσεις θα πρέπει:

- να ελέγχεται η περίπτωση,
- να γίνεται διακοπή της οφειλής από τον ληγμένο λογαριασμό σύνταξης
- να δημιουργείται αντίστοιχη απόφαση οφειλής στον νέο λογαριασμό σύνταξης, εφόσον υφίσταται η οφειλή

Κατά τον έλεγχο της συγκεντρωτικής κατάστασης οφειλών, θα πρέπει να δίνεται προτεραιότητα στις οφειλές για τις οποίες στην στήλη **«Ένδειξη»** υπάρχει η εγγραφή **«Όχι Κράτηση»** προκειμένου να τακτοποιούνται οι οφειλές που είναι σε εκκρεμότητα ενώ η σύνταξη έχει λήξει

5.5 Αναλυτική Κατάσταση Κρατήσεων

Μέσω της οθόνης αυτής δίνεται αναλυτικά η πληροφορία των δόσεων που παρακρατήθηκαν για κάθε οφειλή, ανά μήνα. Η εν λόγω οθόνη βρίσκεται στον φάκελο **«ΟΠΣ Πληρωμές Συντάξεων-ΙΚΑ»** στον υποφάκελο **«Εκτυπώσεις»**, και περιγράφεται παρακάτω:

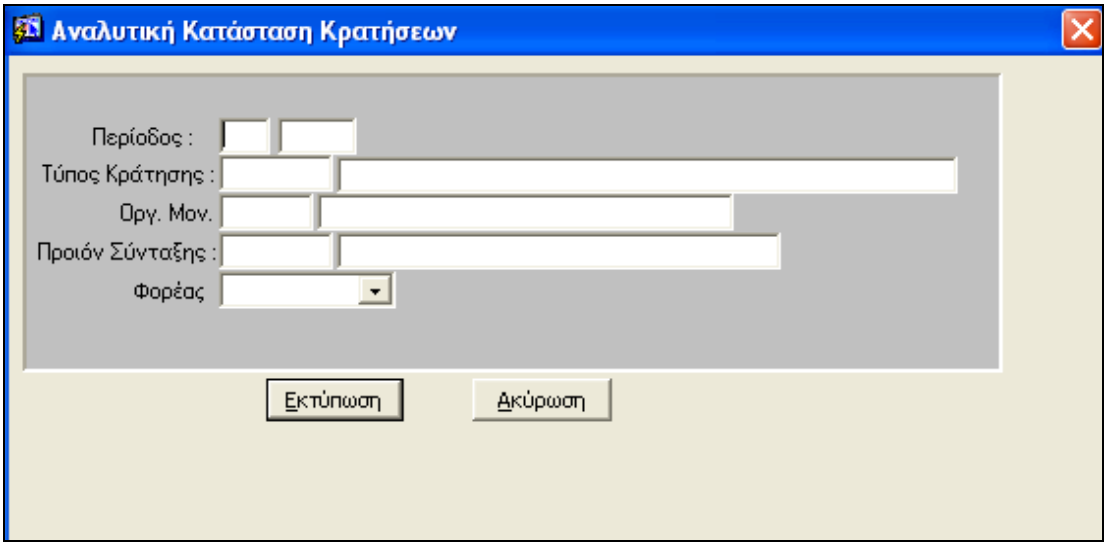

Οθόνη 5.5α

Εισάγονται τα απαραίτητα πεδία και επιλέγεται το πεδίο **«Εκτύπωση»** η οποία εμφανίζεται ως ακολούθως:

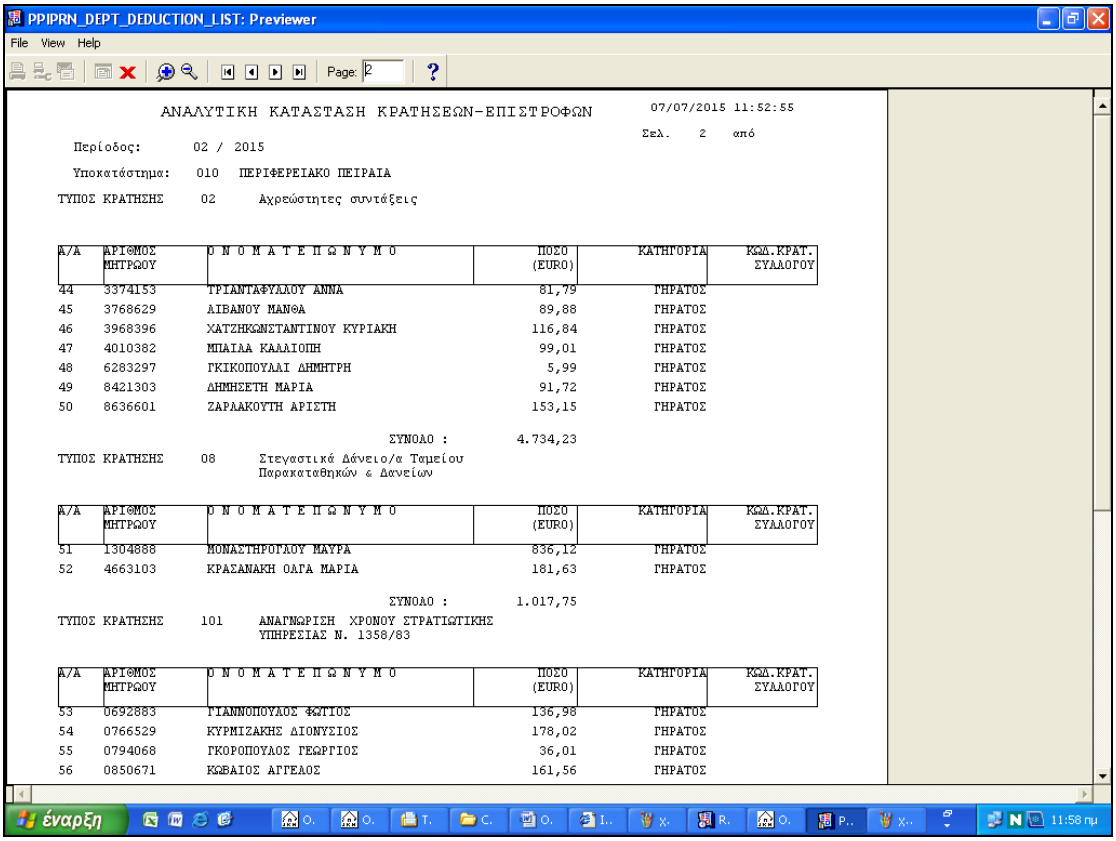

PPIPRN_DEPT_DEDUCTION_LIST: Previewer

File View Help

Page: 2

ΑΝΑΛΥΤΙΚΗ ΚΑΤΑΣΤΑΣΗ ΚΡΑΤΗΣΕΩΝ-ΕΠΙΣΤΡΟΦΩΝ 07/07/2015 11:52:55

Σελ. 2 από

Περίοδος: 02 / 2015

Υποκατάστημα: 010 ΠΕΡΙΦΕΡΕΙΑΚΟ ΠΕΙΡΑΙΑ

ΤΥΠΟΣ ΚΡΑΤΗΣΗΣ 02 Αχρεώστητες συντάξεις

Α/Α	ΑΡΙΘΜΟΣ ΜΗΤΡΩΟΥ	Ο Ν Ο Μ Α Τ Ε Π Ω Ν Υ Μ Ο	ΠΟΣΟ (EURO)	ΚΑΤΗΓΟΡΙΑ	ΚΩΔ.ΚΡΑΤ. ΣΥΛΛΟΓΟΥ
44	3374153	ΤΡΙΑΝΤΑΦΥΛΛΟΥ ΑΝΝΑ	81,79	ΓΗΡΑΤΟΣ	
45	3768629	ΑΙΒΑΝΟΥ ΜΑΝΘΑ	89,88	ΓΗΡΑΤΟΣ	
46	3968396	ΧΑΤΖΗΚΩΝΣΤΑΝΤΙΝΟΥ ΚΥΡΙΑΚΗ	116,84	ΓΗΡΑΤΟΣ	
47	4010382	ΜΠΑΙΛΑ ΚΑΛΛΙΟΠΗ	99,01	ΓΗΡΑΤΟΣ	
48	6283297	ΓΚΙΚΟΠΟΥΛΑΙ ΔΗΜΗΤΡΗ	5,99	ΓΗΡΑΤΟΣ	
49	8421303	ΔΗΜΗΣΕΤΗ ΜΑΡΙΑ	91,72	ΓΗΡΑΤΟΣ	
50	8636601	ΖΑΡΛΑΚΟΥΤΗ ΑΡΙΣΤΗ	153,15	ΓΗΡΑΤΟΣ	

ΣΥΝΟΛΟ : 4.734,23

ΤΥΠΟΣ ΚΡΑΤΗΣΗΣ 08 Στεγαστικά Δάνειο/α Ταμείου Παρακαταθηκών & Δανείων

Α/Α	ΑΡΙΘΜΟΣ ΜΗΤΡΩΟΥ	Ο Ν Ο Μ Α Τ Ε Π Ω Ν Υ Μ Ο	ΠΟΣΟ (EURO)	ΚΑΤΗΓΟΡΙΑ	ΚΩΔ.ΚΡΑΤ. ΣΥΛΛΟΓΟΥ
51	1304888	ΜΟΝΑΣΤΗΡΟΓΛΟΥ ΜΑΥΡΑ	836,12	ΓΗΡΑΤΟΣ	
52	4663103	ΚΡΑΣΑΝΑΚΗ ΟΛΓΑ ΜΑΡΙΑ	181,63	ΓΗΡΑΤΟΣ	

ΣΥΝΟΛΟ : 1.017,75

ΤΥΠΟΣ ΚΡΑΤΗΣΗΣ 101 ΑΝΑΓΝΩΡΙΣΗ ΧΡΟΝΟΥ ΣΤΡΑΤΙΩΤΙΚΗΣ ΥΠΗΡΕΣΙΑΣ Ν. 1358/83

Α/Α	ΑΡΙΘΜΟΣ ΜΗΤΡΩΟΥ	Ο Ν Ο Μ Α Τ Ε Π Ω Ν Υ Μ Ο	ΠΟΣΟ (EURO)	ΚΑΤΗΓΟΡΙΑ	ΚΩΔ.ΚΡΑΤ. ΣΥΛΛΟΓΟΥ
53	0692883	ΓΙΑΝΝΟΠΟΥΛΟΣ ΦΩΤΙΟΣ	136,98	ΓΗΡΑΤΟΣ	
54	0766529	ΚΥΡΜΙΖΑΚΗΣ ΔΙΟΝΥΣΙΟΣ	178,02	ΓΗΡΑΤΟΣ	
55	0794068	ΓΚΟΡΟΠΟΥΛΟΣ ΓΕΩΡΓΙΟΣ	36,01	ΓΗΡΑΤΟΣ	
56	0850671	ΚΩΒΑΙΟΣ ΑΓΓΕΛΟΣ	161,56	ΓΗΡΑΤΟΣ	

Οθόνη 5.5β

Η εκτύπωση της οθόνης αυτής είναι διαθέσιμη για όλους τους μήνες

5.6 Κατάσταση Απορρίψεων-Ακυρώσεων Μήνα

Από την οθόνη αυτή δίνεται η δυνατότητα εκτύπωσης μηνιαίων καταστάσεων, Απορρίψεων και Ακυρώσεων, των συνταξιούχων που εξυπηρετούνται από το μηχανογραφικό σύστημα του ΟΠΣ τ. ΙΚΑ-ΕΤΑΜ. Η εν λόγω οθόνη βρίσκεται στον φάκελο **«ΟΠΣ Πληρωμές Συντάξεων-ΙΚΑ»** στον υποφάκελο **«Εκτυπώσεις»**, Συγκεκριμένα :

Α. Απορρίψεις

Στην κατάσταση αυτή εμφανίζονται όλες οι συντάξεις (ανά αρ. λογ/σμού) για τις οποίες απορρίφτηκε η πίστωση λόγω μη δυνατότητας ανεύρεσης του λογαριασμού τραπέζης των συνταξιούχων (πχ κλειστός λογ/σμός)

Σε αυτές τις περιπτώσεις το ποσό της σύνταξης παραμένει στην τράπεζα για διάστημα δύο μηνών από την ημερομηνία πίστωσης και οι συνταξιούχοι των οποίων η

σύνταξη έχει απορριφθεί, έχουν την δυνατότητα να εισπράξουν την εν λόγω σύνταξη από την τράπεζα, προσκομίζοντας τον ΑΜ ΔΙΑΣ (ξεχωριστός για κάθε φορέα)

Β. Ακυρώσεις

Στην κατάσταση αυτή εμφανίζονται όλες οι συντάξεις (ανά αρ. λογ/σμού) οι οποίες συμπεριλαμβάνονται στην προηγούμενη λίστα (δηλαδή υπήρξε απόρριψη της πίστωσης) και οι συνταξιούχοι δεν απευθύνθηκαν στην τράπεζα μέσα στο διάστημα των δύο μηνών που είχαν δυνατότητα, προκειμένου να εισπράξουν την σύνταξη με χρήση του ΑΜ ΔΙΑΣ.

Σε αυτές τις περιπτώσεις το ποσό της σύνταξης επιστρέφει στον φορέα και το σύστημα αυτόματα προχωρά σε επαναδρομολόγηση του ποσού της σύνταξης που ακυρώθηκε, προκειμένου να πιστωθεί στον αμέσως επόμενο μήνα πληρωμής

Η λειτουργικότητα και η χρήση της εν λόγω οθόνης, περιγράφεται αναλυτικά παρακάτω :

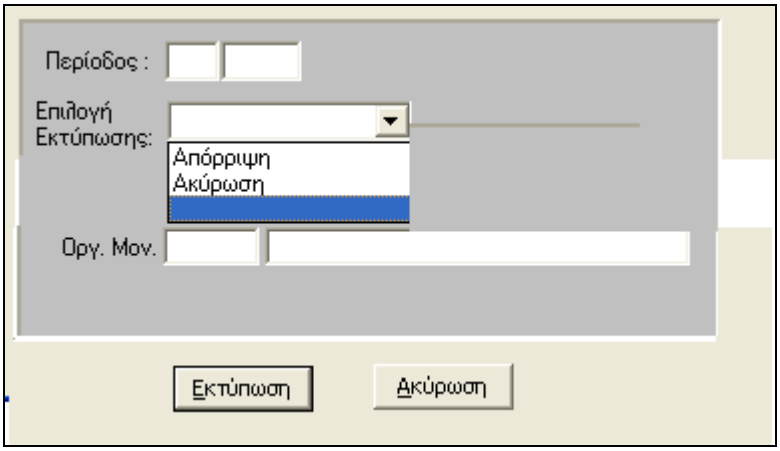

Οθόνη 5.6α

Περίοδος: εισάγεται ο μήνας και το έτος του οποίου τις Απορρίψεις-Ακυρώσεις επιθυμεί ο χρήστης να εκτυπώσει.

Επιλογή Εκτύπωσης: επιλέγεται η ένδειξη «Απόρριψη» ή «Ακύρωση» ανάλογα την εκτύπωση που επιθυμεί ο χρήστης

Οργανική Μονάδα: εισάγεται ο κωδικός του Υποκ/τος Πληρωμής

ΕΠΙΣΗΜΑΝΣΕΙΣ

- Και οι δύο εκτυπώσεις είναι μόνο για πληροφόρηση.

- **Σε καμία περίπτωση δεν πληρώνονται από το υποκατάστημα ποσά για συντάξεις οι οποίες συμπεριλαμβάνονται στις παραπάνω καταστάσεις**
- Οι μόνες ενέργειες που γίνονται από τους υπαλλήλους είναι

  α) **για τις καταστάσεις απορρίψεων**: να γνωστοποιείται στον συνταξιούχο ο ΑΜ ΔΙΑΣ, εφόσον δεν έχει παρέλθει το διάστημα των δύο μηνών

  β) **για τις καταστάσεις ακυρώσεων**: να ελέγχεται από την «Συγκεντρωτική Καρτέλα Πληρωμών» αν έχει γίνει επαναδρομολόγηση της ακυρωμένης σύνταξης σε επόμενο μήνα. Σε περίπτωση που κάτι τέτοιο δεν έχει γίνει, θα πρέπει να γίνεται επικοινωνία με την Ομάδα Παροχών του ΟΠΣ τ. ΙΚΑ-ΕΤΑΜ για έλεγχο της περίπτωσης.

- Οι καταστάσεις απορρίψεων είναι διαθέσιμες αμέσως μετά την ημερομηνία πίστωσης κάθε μήνα πληρωμής, ενώ οι καταστάσεις ακυρώσεων του αντίστοιχου μήνα πληρωμής περίπου δύο μήνες μετά την ημερομηνία πίστωσης.

  Παράδειγμα :

  Η πληρωμή σύνταξης μηνός 4/2015 γίνεται στις 30/3/2015. Οι απορρίψεις του ίδιου μήνα είναι διαθέσιμες από 31/3/2015 και οι αντίστοιχες ακυρώσεις αυτού του μήνα από 2/6/2015 και μετά

- Όσον αφορά στις καταστάσεις απορρίψεων οι μήνες που είναι διαθέσιμοι είναι από 7/2014 και μετά
- Όσον αφορά στις καταστάσεις ακυρώσεων οι μήνες που είναι διαθέσιμοι είναι από 4/2014 και μετά
- Για προηγούμενους μήνες θα πρέπει να απευθύνεστε στην Ομάδα Παροχών του ΟΠΣ τ. ΙΚΑ-ΕΤΑΜ

5.7 Κατάσταση Αυτόματης Χορήγησης /Διακοπής ΕΚΑΣ

Στις αρχές κάθε έτους πραγματοποιείται από το σύστημα, για κάθε συνταξιούχο του ΟΠΣ τ. ΙΚΑ-ΕΤΑΜ, αυτόματος έλεγχος εάν είναι δικαιούχος ή όχι του ΕΚΑΣ. Το αποτέλεσμα αυτού του ελέγχου απεικονίζονται στην εν λόγω οθόνη η οποία βρίσκεται στον πλοηγό του ρόλου «**Τμήμα Πληρωμών Συντάξεων**», στον φάκελο **«ΟΠΣ**

Πληρωμές Συντάξεων-ΙΚΑ» στον υποφάκελο **«Εκτυπώσεις».** Η λειτουργικότητα και η χρήση της εν λόγω οθόνης, περιγράφεται αναλυτικά παρακάτω :

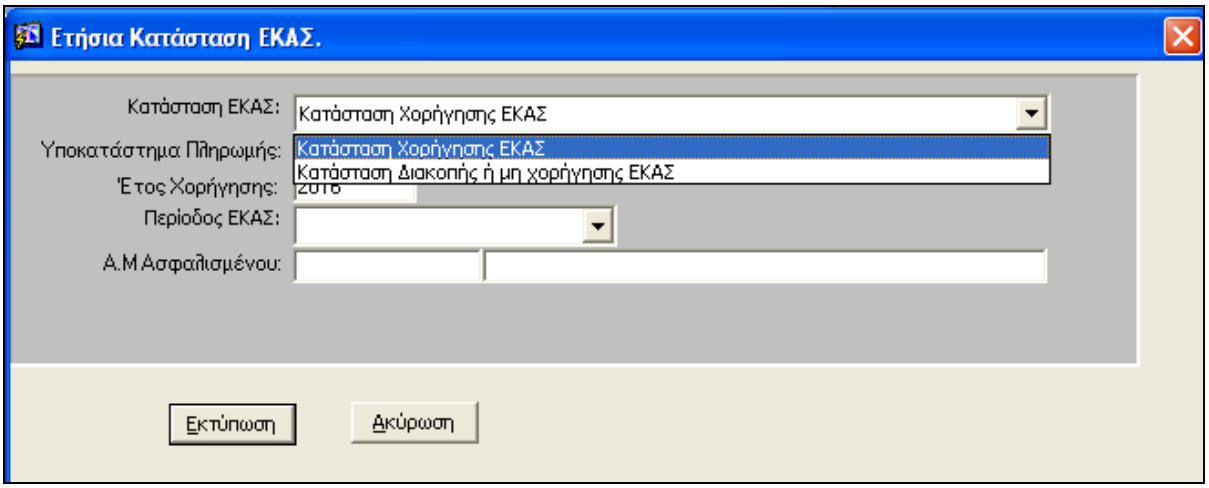

Οθόνη 5.7α

Κατάσταση ΕΚΑΣ: κάνοντας κλικ στο βελάκι δεξιά εμφανίζει τις τιμές «Κατάσταση Χορήγησης ΕΚΑΣ» και «Κατάσταση διακοπής ή μη χορήγησης ΕΚΑΣ». Επιλέγεται η επιθυμητή ένδειξη.

Υποκατάστημα Πληρωμής: γεμίζει αυτόματα με το υποκατάστημα στο οποίο ανήκει. Αν όμως πρέπει να γίνει αναζήτηση για κάποιον συνταξιούχο που δεν ανήκει στο Υποκ/μα του χρήστη, τότε το συγκεκριμένο πεδίο πρέπει να είναι κενό

ΑΜ Ασφαλισμένου: εισάγεται ο Αριθμό Μητρώου του συνταξιούχου

Στην συνέχεια επιλέγεται το πεδίο «Εκτύπωση» και ανάλογα την τιμή που έχει επιλεγεί στο πεδίο «Κατάσταση ΕΚΑΣ» εμφανίζεται η αντίστοιχη πληροφορία.

5.8 Ενημερωτικά τριμήνου

Από αυτή την οθόνη δίνεται η δυνατότητα να εκτυπώνονται τα τρίμηνα ενημερωτικά σημειώματα των συνταξιούχων που εξυπηρετούνται από το μηχανογραφικό σύστημα του ΟΠΣ τ. ΙΚΑ-ΕΤΑΜ.

Συγκεκριμένα στον πλοηγό του ρόλου «**Τμήμα Πληρωμών Συντάξεων**», στον φάκελο **«ΟΠΣ Πληρωμές Συντάξεων-ΙΚΑ»** στον υποφάκελο **«Εκτυπώσεις»** επιλέγεται το πεδίο **«Ενημερωτικά Τριμήνου»** και εμφανίζεται η παρακάτω οθόνη:

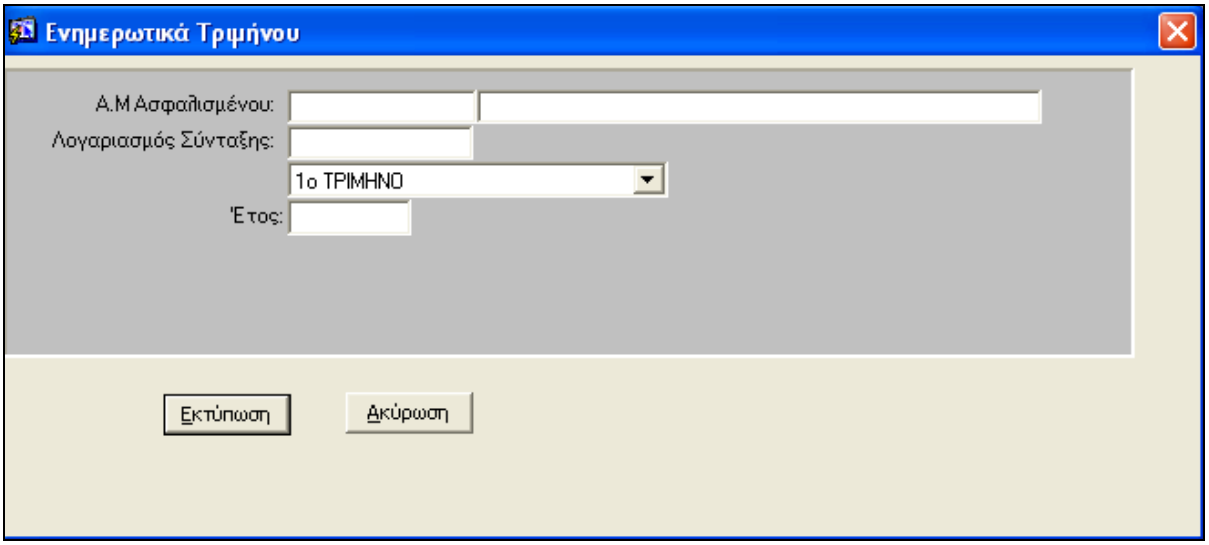

Οθόνη 5.8α

ΑΜ Ασφαλισμένου: εισάγεται ο αριθμός μητρώου του συνταξιούχου

Λογαριασμός Σύνταξης : πατώντας F9, εμφανίζονται όλες οι συντάξεις που λαμβάνει ο συνταξιούχος και επιλέγεται η επιθυμητή σύνταξη**.**

Στην συνέχεια επιλέγεται η επιθυμητή περίοδο και γίνεται κλικ στο πεδίο «**Εκτύπωση**»

ΚΕΦΑΛΑΙΟ 6: ΗΛΕΚΤΡΟΝΙΚΟ ΔΑΝΣ ΣΥΝΤΑΞΙΟΔΟΤΙΚΩΝ ΑΠΟΦΑΣΕΩΝ ΟΠΣ τ. ΙΚΑ-ΕΤΑΜ ΜΕ ΠΛΗΡΩΜΗ ΜΕΣΩ ΜΗΧΑΝΟΓΡΑΦΙΚΟΥ ΣΥΣΤΗΜΑΤΟΣ ΗΔΙΚΑ Α.Ε. ΚΑΙ ΛΟΙΠΕΣ ΕΠΙΛΟΓΕΣ ΤΟΥ ΜΕΝΟΥ «ΠΛΗΡΩΜΕΣ ΣΥΝΤΑΞΕΩΝ»

Όπως αναφέρεται και στην εισαγωγή αυτού το εγχειριδίου, υπάρχουν αποφάσεις συνταξιοδότησης οι οποίες εκδίδονται ηλεκτρονικά μέσω του υποσυστήματος Απονομών Συντάξεων του ΟΠΣ τ. ΙΚΑ-ΕΤΑΜ, αλλά δεν επεξεργάζονται ως προς την πληρωμή τους από το υποσύστημα Πληρωμών Συντάξεων του ΟΠΣ τ. ΙΚΑ-ΕΤΑΜ.

Για αυτές της αποφάσεις δημιουργούνται ηλεκτρονικά ΔΑΝΣ τα οποία συμπληρώνονται από της αρμόδιους υπαλλήλους και αποστέλλονται για επεξεργασία στην ΗΔΙΚΑ Α.Ε. με ηλεκτρονικό αρχείο που δημιουργείται από μαζική ροή. Οι αποφάσεις αυτής της κατηγορίας, οι οποίες είναι προς επεξεργασία από τα υποκαταστήματα, απεικονίζονται στην οθόνη **«Αποφάσεις Προς Επιβεβαίωση Στοιχείων Πληρωμής»**

Τα βήματα που ακολουθούνται από της υπαλλήλους προκειμένου να υλοποιηθεί η πληρωμή των εν λόγω συνταξιοδοτικών αποφάσεων είναι τα παρακάτω:

- Συμπλήρωση όλων των απαραίτητων πεδίων που σχετίζονται με τα στοιχεία της συνταξιοδοτικής απόφασης στην σχετική οθόνη **«Επιβεβαίωση Στοιχείων Πληρωμής Απονομής Σύνταξης»**
- Συμπλήρωση όλων των απαραίτητων πεδίων που σχετίζονται με τα στοιχεία της συνταξιοδοτικής απόφασης στην σχετική οθόνη **«Λοιπά Στοιχεία Πληρωμής Απονομής Σύνταξης»**
- Επιβεβαίωση των στοιχείων Πληρωμής
- Έκδοση εντάλματος πληρωμής προκαταβολής μέσω της οθόνης **«Εντολή Πληρωμής Προκαταβολής»**

Συγκεκριμένα στον πλοηγό του ρόλου «**Τμήμα Πληρωμών Συντάξεων**», επιλέγοντας τον φάκελο **«Πληρωμές Συντάξεων»** εμφανίζεται η παρακάτω οθόνη:

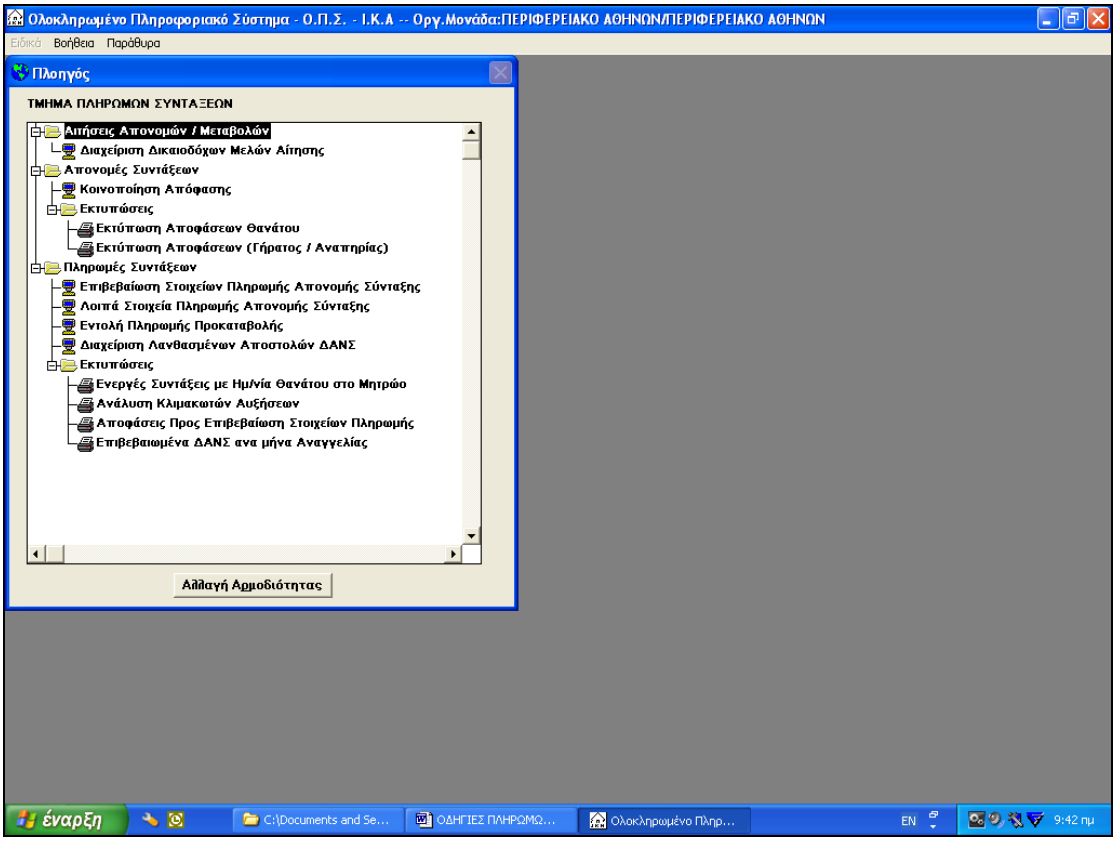

Οθόνη 6α

6.1 Αποφάσεις Προς Επιβεβαίωση Στοιχείων Πληρωμής

Στην οθόνη αυτή εμφανίζονται όλες οι αποφάσεις που έχουν εκδοθεί από το Τμήμα Απονομών Συντάξεων και δεν έχουν ακόμα επεξεργαστεί από το αρμόδιο Τμήμα Πληρωμών Συντάξεων (εκκρεμότητες).

Τα στοιχεία που εμφανίζονται είναι των εκκρεμών αποφάσεων του υποκαταστήματος στο οποίο ανήκει ο χρήστης που εκτελεί την αναζήτηση.

Κάνοντας κλικ στο πεδίο εμφανίζεται η παρακάτω οθόνη

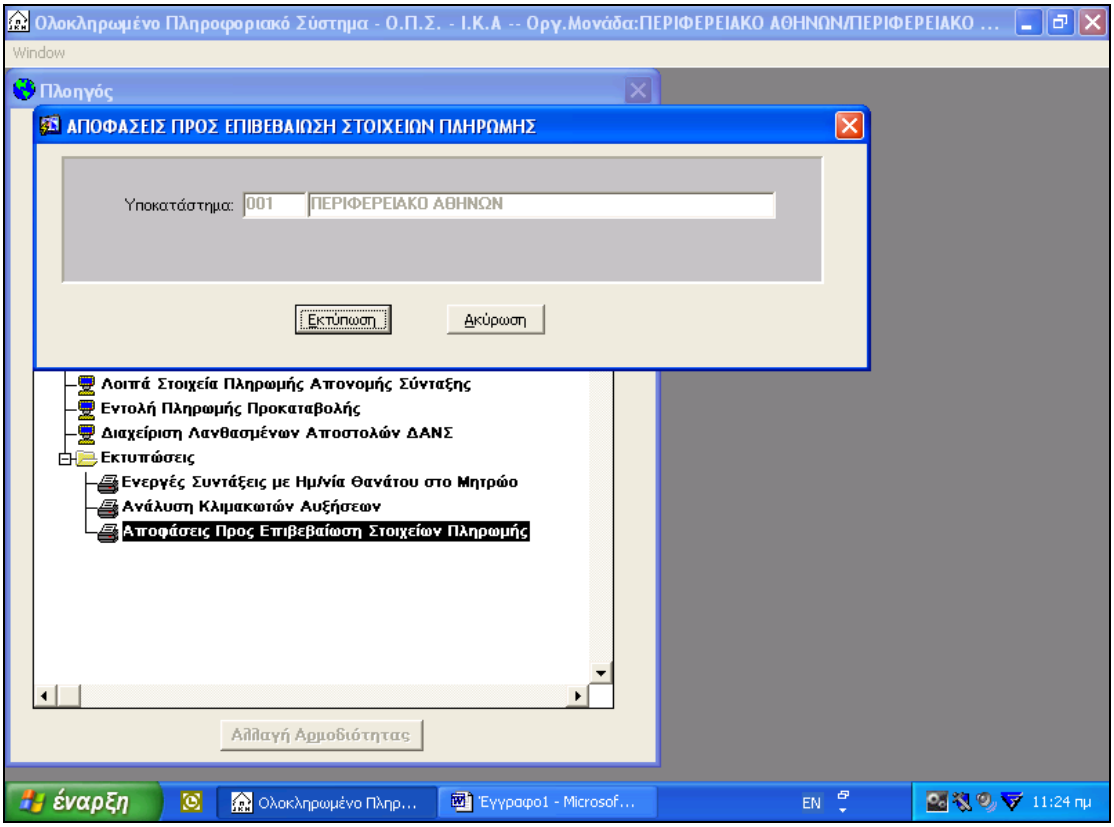

Οθόνη 6.1α

Στην συνέχεια επιλέγεται το πεδίο «**Εκτύπωση**» και εμφανίζεται η οθόνη:

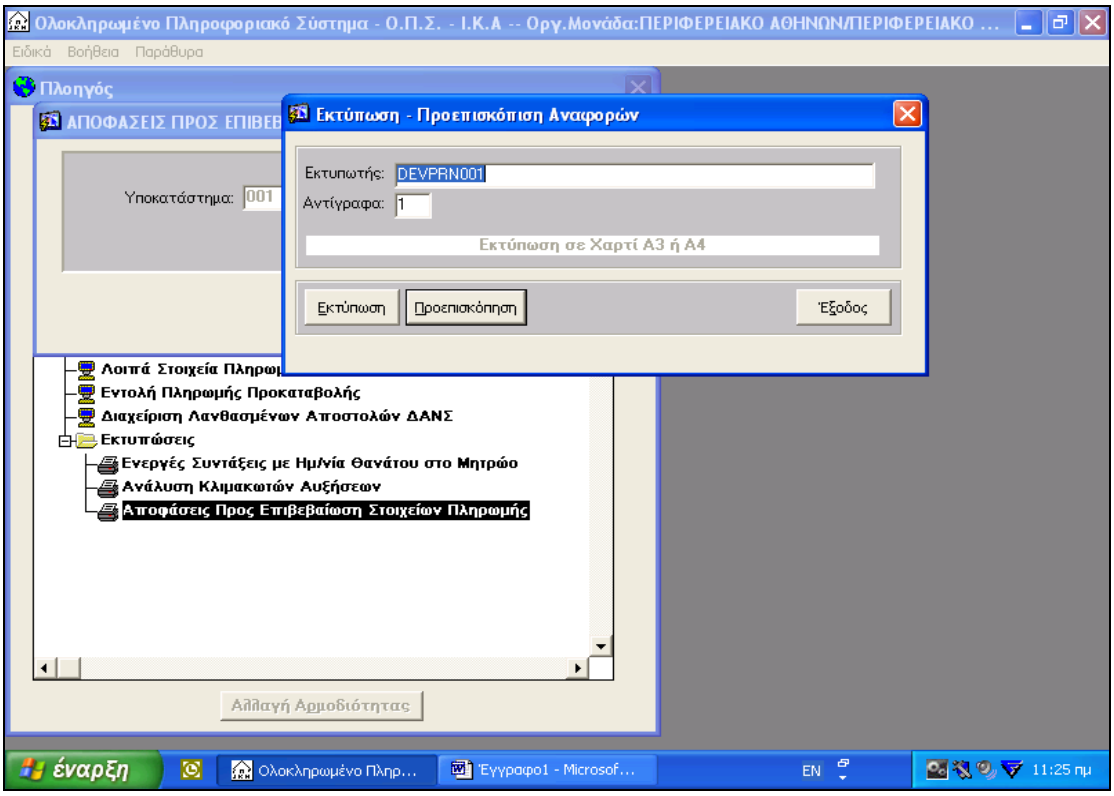

Οθόνη 6.1β

Κάνοντας κλικ στο πεδίο «Προεπισκόπηση» εμφανίζονται στην οθόνη οι αποφάσεις προς επιβεβαίωση

Για εκτύπωση της κατάστασης των αποφάσεων επιλέγεται το πεδίο «**Εκτύπωση**»

6.2 Επιβεβαίωση Στοιχείων Πληρωμής Απονομής Σύνταξης

Η οθόνη αυτή αποτελεί την πρώτη εκ των δύο βασικών οθονών (η δεύτερη είναι τα Λοιπά Στοιχεία Πληρωμής Απονομής Σύνταξης) που μαζί αποτελούν το ηλεκτρονικό ΔΑΝΣ, το οποίο αφού συμπληρωθεί αποστέλλεται στην ΗΔΙΚΑ ΑΕ προς επεξεργασία και στη συνέχεια πληρωμή της σύνταξης. Αφορά σε συντάξεις τ. ΙΚΑ ΕΤΑΜ και ΕΤΕΑ-τ. ΕΤΕΑΜ.

Η οθόνη αυτή περιλαμβάνει πεδία που αφορούν στα στοιχεία του συνταξιούχου (όνομα, πατρώνυμο, διεύθυνση κ.λπ.), στα στοιχεία της συνταξιοδοτικής απόφασης (ημέρες εργασίας, ασφαλιστική κλάση, ποσό σύνταξης κ.λπ.) καθώς και στα στοιχεία πληρωμής (IBAN, ΑΜΚΑ, ΑΦΜ κ.λπ.)

Κάποια από τα πεδία αυτά είναι ήδη προσυμπληρωμένα, με βάση τα στοιχεία που είχαν εισαχθεί στις αντίστοιχες οθόνες του υποσυστήματος Απονομών Συντάξεων. Τα υπόλοιπα πεδία απαιτείται να συμπληρωθούν από τους υπαλλήλους των Τμημάτων Πληρωμών. Μερικά από τα πεδία είναι υποχρεωτικά και τα υπόλοιπα συμπληρώνονται ανάλογα με τα δεδομένα της συνταξιοδοτικής απόφασης

Για να μπορέσουν να επεξεργαστούν αποφάσεις μέσω της συγκεκριμένης οθόνης, απαραίτητη προϋπόθεση είναι οι αποφάσεις να είναι **οριστικοποιημένες** από το τμήμα Απονομών Συντάξεων.

Συγκεκριμένα κάνοντας κλικ στο πεδίο «**Επιβεβαίωση Στοιχείων Πληρωμής Απονομής Σύνταξης»** εμφανίζεται η παρακάτω οθόνη:

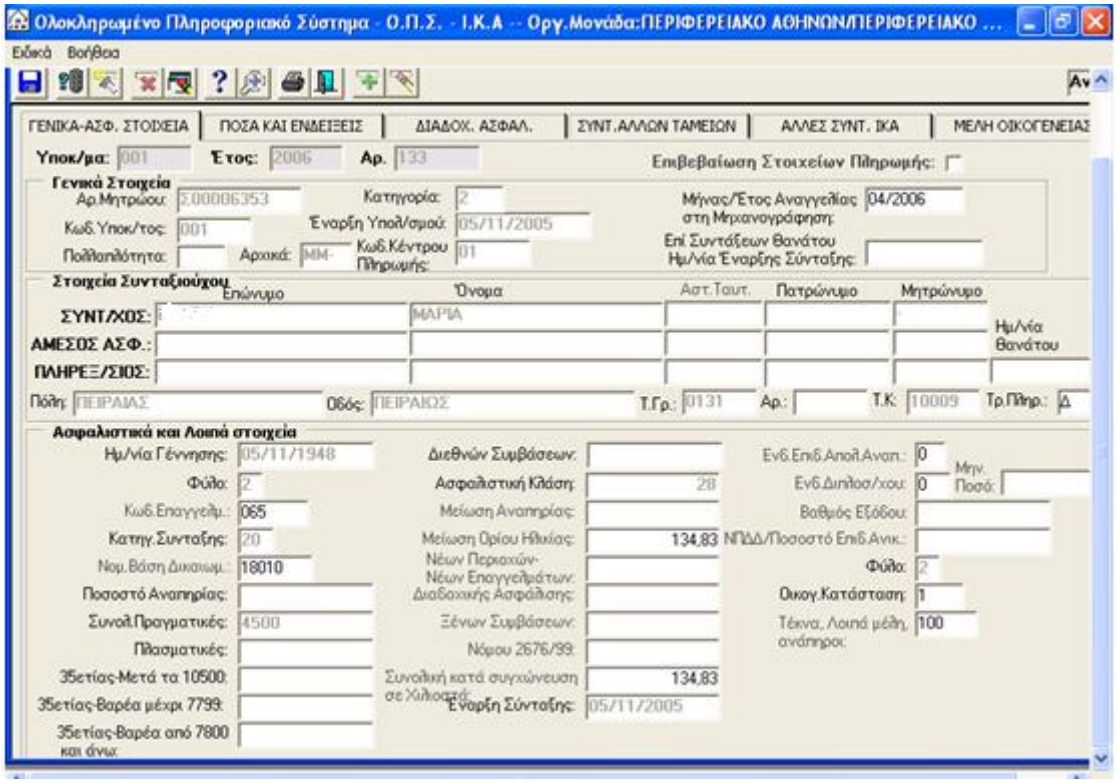

Οθόνη 6.2α

Εισάγονται τα πεδία «**Υποκ/μα – Ετος – Αρ. Απόφασης**» όπως αυτά εμφανίζονται στο επάνω δεξιά μέρος της συνταξιοδοτικής απόφασης και πατώντας **F8** γεμίζει η οθόνη με τα στοιχεία του ηλεκτρονικού ΔΑΝΣ. Η οθόνη απαρτίζεται από τις παρακάτω καρτέλες:

- Γεν-Ασφ. Στοιχεία
- Ποσά και Ενδείξεις
- Διαδοχική Ασφάλιση
- Συντάξεις Άλλων Ταμείων
- Άλλες συντάξεις ΙΚΑ
- Μέλη Οικογενείας

Επιλέγοντας κάθε μία από αυτές, εμφανίζονται περαιτέρω πεδία. Επισημαίνεται ότι η συμπλήρωση του ηλεκτρονικού ΔΑΝΣ είναι σχεδόν ίδια με το τρόπο που συμπληρώνονται και τα αντίστοιχα πεδία που υπάρχουν στο χειρόγραφο ΔΑΝΣ, για το οποίο θα γίνει πληρέστερη ανάλυση σε επόμενη ενότητα.

Στην συνέχεια πραγματοποιείται έλεγχος των καρτελών της οθόνης με δικαίωμα μεταβολής ή και συμπλήρωσης των πεδίων. Κάποια πεδία είναι κλειδωμένα και δεν μπορούν να αλλαχτούν.

Συμπληρώνονται ή **διορθώνονται** όλα τα απαραίτητα πεδία και στην συνέχεια :

1. Αν δεν υπάρχουν στοιχεία που πρέπει να συμπληρωθούν στην δεύτερη οθόνη (Λοιπά Στοιχεία Πληρωμής Απονομής Σύνταξης) τότε ο χρήστης επιστρέφει στην πρώτη καρτέλα **«Γεν-Ασφ. Στοιχεία»**, κάνει κλικ στο κουτάκι **«Επιβεβαίωση Στοιχείων Πληρωμής»** και αποθηκεύει με **F10**.
2. Αν όμως υπάρχουν πεδία που πρέπει να συμπληρωθούν και στη δεύτερη οθόνη τότε:
    - Γίνεται αποθήκευση με F10, χωρίς ο χρήστης να κάνει κλικ στην «Επιβεβαίωση Στοιχείων Πληρωμής»
    - στη συνέχεια συμπληρώνονται όλα τα απαραίτητα πεδία της οθόνης **«Λοιπά Στοιχεία Πληρωμής Απονομής Σύνταξης»** όπως αυτά περιγράφονται στη συνέχεια
    - γίνεται αποθήκευση στην δεύτερη οθόνη με F10
    - επιστρέφει ο χρήστης στην πρώτη οθόνη και αφού κάνει κλικ στο κουτάκι **«Επιβεβαίωση Στοιχείων Πληρωμής»** αποθηκεύει με **F10**.

ΠΡΟΣΟΧΗ: Αν δεν γίνει «Επιβεβαίωση Στοιχείων Πληρωμής» δεν μπορεί να εκδοθεί εντολή πληρωμής προκαταβολής και ούτε να συμπεριληφθεί το ηλεκτρονικό ΔΑΝΣ στο αρχείο που θα αποσταλεί στην ΗΔΙΚΑ ΑΕ

ΕΠΙΣΗΜΑΝΣΕΙΣ

- Αν έχει ήδη γίνει αποθήκευση ενός ηλεκτρονικού ΔΑΝΣ τότε μπορεί να γίνει αναζήτηση αν ο χρήστης κάνει κλικ στην πρώτη βασική οθόνη, πατήσει F7, εισάγει τα στοιχεία της απόφασης και στην συνέχεια πατήσει F8.
- Δημιουργούνται δύο αρχεία που αποστέλλονται στην ΗΔΙΚΑ ΑΕ, ένα για το τ. ΙΚΑ-ΕΤΑΜ και ένα για το ΕΤΕΑ-τ. ΕΤΕΑΜ. Η αρίθμηση των δελτίων γίνεται αυτόματα από το σύστημα. Τα δικαιούμενα ποσά σύνταξης πιστώνονται τον μήνα που αναφέρεται στο πεδίο «Μήνας /Έτος Αναγγελίας στη Μηχανογράφηση»
- Για τα δελτία αυτά δεν αποστέλλονται προδοκίμια στο Υποκατάστημα
- Στο Ηλεκτρονικό ΔΑΝΣ, στο πεδίο «Κέντρο Πληρωμής» χρησιμοποιούνται τα εξής Κέντρα Πληρωμής: Για συντάξεις με Ημέρες Εργασίας μόνο στο τ. ΙΚΑ-ΕΤΑΜ το Κέντρο Πληρωμής είναι το 01. Όταν έχουμε Διαδοχική Ασφάλιση το 02, για εργαζόμενους Συνταξιούχους το 05.

- Οι Ημερομηνίες αναγράφονται με τη μορφή: Ημέρα – Μήνας – Έτος (01/01/2006) και όχι με την ανάποδη μορφή που χρησιμοποιείται στο χειρόγραφο ΔΑΝΣ των αποφάσεων
- Στις Συντάξεις λόγω θανάτου, στο ένταλμα πληρωμής δεν αναγράφεται ο Αρ. Μητρώου του θανόντα, αλλά ο Αρ. Μητρώου του Δικαιούχου της σύνταξης. Παλαιότερα, αν ο δικαιούχους δεν είχε Αρ. Μητρώου, δινόταν από το σύστημα ειδικός αριθμός με την μορφή Ε000….. Πλέον ο Αρ. Μητρώου είναι υποχρεωτικός
- Στην καρτέλα «Μέλη Οικογενείας», στην στήλη της ημερομηνίας παράτασης, για χορήγηση του οικογενειακού επιδόματος επ' αόριστο εισάγουμε την τιμή 999912
- Στην καρτέλα «Ποσά και Ενδείξεις» στο πεδίο «Προκαταβολή» το σύστημα υπολογίζει αυτόματα τα δικαιούμενα αναδρομικά ποσά, λαμβάνοντας υπόψη την έναρξη της σύνταξης και τον μήνα αναγγελίας . **Προσοχή, αν υπάρχει λήξη της σύνταξης πριν το μήνα αναγγελίας το σύστημα δεν λαμβάνει υπόψη του την ημερομηνία λήξης και συνεχίζει να υπολογίζει τα ποσά έως τον μήνα αναγγελίας. Σε αυτή την περίπτωση ο υπάλληλος θα πρέπει να σβήσει το ποσό που έχει υπολογιστεί αυτόματα και να εισάγει μόνος του το μικρότερο ποσό.**
- Αν το ηλεκτρονικό ΔΑΝΣ συμπεριληφθεί στην αυτόματη ροή του μήνα τότε δεν επιτρέπεται καμία αλλαγή

6.3 Λοιπά Στοιχεία Πληρωμής Απονομής Σύνταξης

Η οθόνη αυτή αποτελεί την δεύτερη εκ των δύο βασικών οθονών (η πρώτη είναι η Επιβεβαίωση Στοιχείων Πληρωμής Απονομής Σύνταξης) που μαζί αποτελούν το ηλεκτρονικό ΔΑΝΣ, το οποίο αφού συμπληρωθεί αποστέλλεται στην ΗΔΙΚΑ ΑΕ προς επεξεργασία και στη συνέχεια πληρωμή της σύνταξης και αφορά σε συντάξεις τ. ΙΚΑ ΕΤΑΜ και ΕΤΕΑ-τ. ΕΤΕΑΜ.

Η οθόνη αυτή περιλαμβάνει πεδία που αφορούν στα στοιχεία του συνταξιούχου (όνομα, πατρώνυμο, διεύθυνση κ.λπ.), στα στοιχεία οφειλών καθώς και στα στοιχεία χορήγησης ΕΚΑΣ.

Για να μπορέσουν να επεξεργαστούν αποφάσεις μέσω της συγκεκριμένης οθόνης, απαραίτητη προϋπόθεση είναι να μην έχει γίνει επιβεβαίωση της πρώτης βασικής οθόνης «Επιβεβαίωση Στοιχείων Πληρωμής Απονομής Σύνταξης»

Σε περίπτωση που έχει γίνει επιβεβαίωση θα πρέπει να γίνουν τα παρακάτω :

- Να γίνει αναζήτηση των στοιχείων της απόφασης από την οθόνη «**Επιβεβαίωση Στοιχείων Πληρωμής Απονομής Σύνταξης**»
- Ο χρήστης να «ξεκλικάρει» το πεδίο «Επιβεβαίωση Στοιχείων Πληρωμής»
- να γίνει αποθήκευση με F10
- να επιστρέψει εκ των υστέρων στην οθόνη «Λοιπά Στοιχεία Πληρωμής Απονομής Σύνταξης» και να εισάγει όλα τα απαραίτητα στοιχεία

Συγκεκριμένα κάνοντας κλικ στο πεδίο «**Λοιπά Στοιχεία Πληρωμής Απονομής Σύνταξης**» εμφανίζεται η παρακάτω οθόνη:

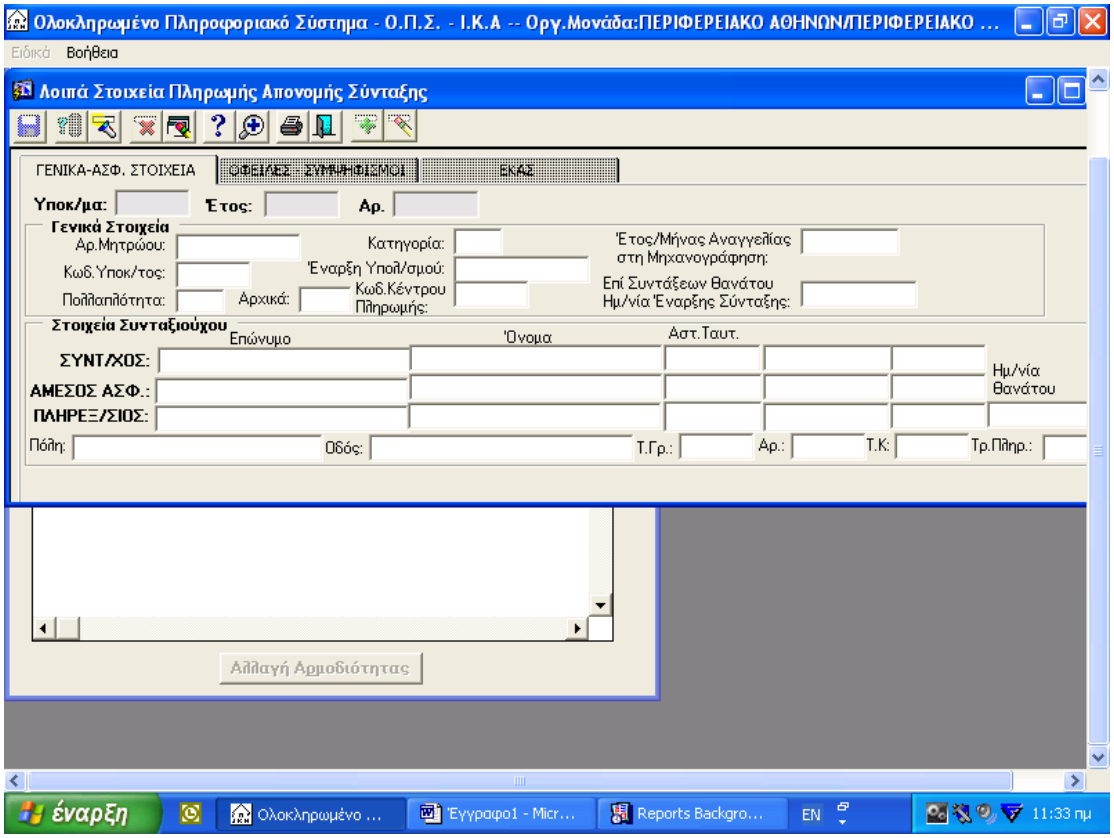

Οθόνη 6.3α

Εισάγονται τα πεδία «**Υποκ/μα – Ετος – Αρ. Απόφασης**» όπως αυτά εμφανίζονται στο επάνω δεξιά μέρος της συνταξιοδοτικής απόφασης και πατώντας **F8** γεμίζει η οθόνη με τα στοιχεία του ηλεκτρονικού ΔΑΝΣ. Η οθόνη απαρτίζεται από της παρακάτω καρτέλες:

- Γεν-Ασφ. Στοιχεία
- Οφειλές –Συμψηφισμοί
- ΕΚΑΣ

Επιλέγοντας κάθε μία από αυτές, εμφανίζονται περαιτέρω πεδία. Επισημαίνεται ότι η συμπλήρωση του ηλεκτρονικού ΔΑΝΣ είναι σχεδόν ίδια με το τρόπο που συμπληρώνονται και τα αντίστοιχα πεδία που υπάρχουν στο χειρόγραφο ΔΑΝΣ, για το οποίο θα γίνει πληρέστερη ανάλυση σε επόμενη ενότητα.

Κάποια πεδία μπορεί να είναι ήδη συμπληρωμένα, αν όχι, τότε τα απαραίτητα δεδομένα εισάγονται από τον αρμόδιο υπάλληλο.

Στην συνέχεια γίνεται αποθήκευση με **F10.** Για να ολοκληρωθεί η διαδικασία απαιτείται στην πρώτη βασική οθόνη να γίνει Επιβεβαίωση Στοιχείων Πληρωμής.

Προσοχή αν έχει γίνει εισαγωγή οφειλών, τότε πριν την επιβεβαίωση των στοιχείων πληρωμής απαιτείται, στην πρώτη βασική οθόνη, στην καρτέλα **«Ποσά Και Ενδείξεις»,** ο χρήστης να κάνει κλικ στο πεδίο **«Επανυπολογισμός Προκαταβολής»** προκειμένου για να αφαιρεθούν οι δόσεις του χρέους και να διορθωθεί η προκαταβολή αυτόματα.

6.4 Εντολή Πληρωμής Προκαταβολής

Μέσω της οθόνης αυτής εκδίδονται τα εντάλματα πληρωμής που αφορούν στα ποσά που αναφέρονται στο πεδίο «Προκαταβολή» της οθόνης **«Επιβεβαίωση Στοιχείων Πληρωμής Απονομής Σύνταξης»** καθώς και της οθόνης **«Επιβεβαίωση Στοιχείων Πληρωμής Απονομής Σύνταξης ΝΠΔΔ»** που περιγράφεται σε επόμενη ενότητα (Ενότητα 6.5)

Συγκεκριμένα στον πλοηγό του ρόλου «**Τμήμα Πληρωμών Συντάξεων»**, στον φάκελο **«Πληρωμές Συντάξεων»,** επιλέγεται ο υποφάκελο **«Εντολή πληρωμής Προκαταβολής»** και εμφανίζεται η παρακάτω οθόνη:

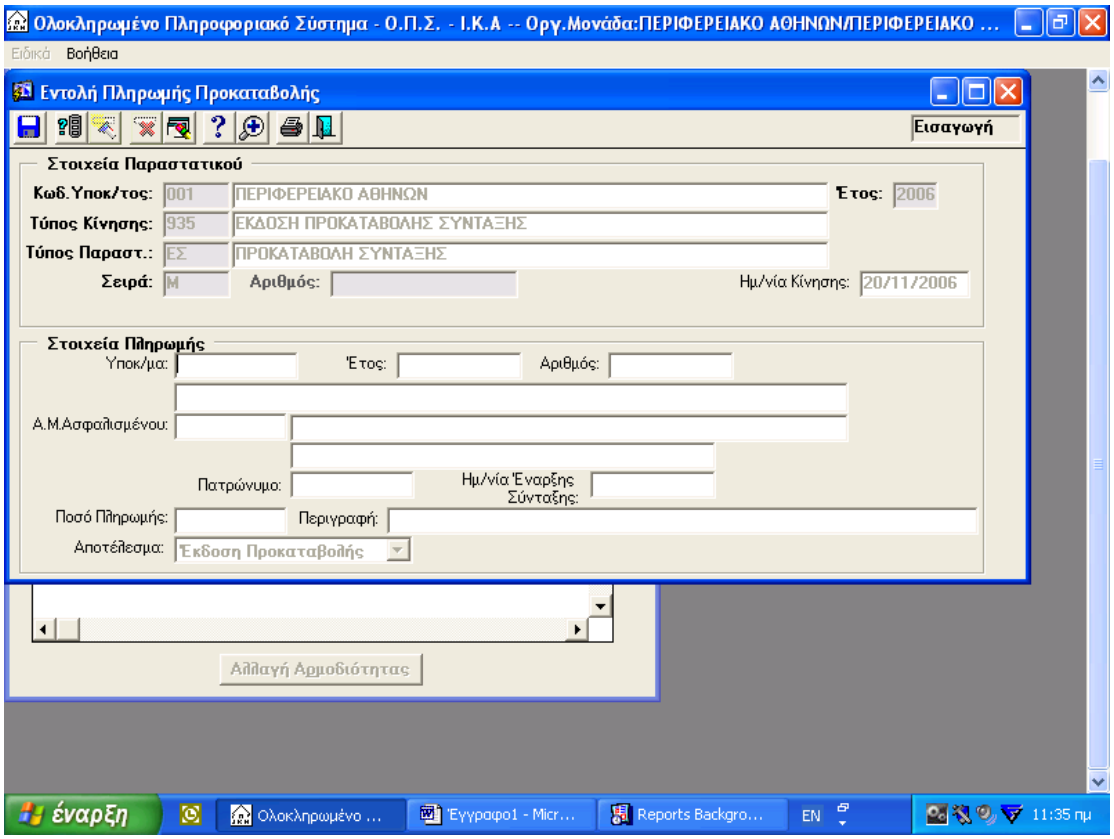

Οθόνη 6.4α

Εισάγονται τα πεδία **Υποκ/μα – Έτος – Αρ. Απόφασης** και ο χρήστης πατά το **ENTER**. Εμφανίζονται στην οθόνη τα στοιχεία του συνταξιούχου καθώς και το ποσό της προκαταβολής που ήταν συμπληρωμένο στην οθόνη «Επιβεβαίωση Στοιχείων Πληρωμής Απονομής Σύνταξης» .

Στην συνέχεια γίνεται αποθήκευση με **F10** και δημιουργείται το ένταλμα πληρωμής το οποίο εκτυπώνεται και υπογράφεται από τους αρμόδιους υπαλλήλους.

Σημείωση 1η: Αν έχει εκδοθεί ήδη ένταλμα και γίνει προσπάθεια να εκδοθεί ξανά, τότε το σύστημα δεν το επιτρέπει

Σημείωση 2η: Στην οθόνη **«Επιβεβαίωση Στοιχείων Πληρωμής Απονομής Σύνταξης»** δίνεται το δικαίωμα αλλαγής του μήνα αναγγελίας σε περίπτωση απόρριψης του ΔΑΝΣ. Σε αυτή την περίπτωση πρέπει ο χρήστης να πατήσει το κουμπί **«Επανυπολογισμός Προκαταβολών»** και το σύστημα αυξάνει αυτόματα τις προκαταβολές με τη διαφορά έως το προηγούμενο μήνα της νέας αναγγελίας. Σε αυτή την περίπτωση θα εκδοθεί συμπληρωματικό ένταλμα

Ακύρωση Εντάλματος

Στην οθόνη **«Εντολή Πληρωμής Προκαταβολής»** γίνεται αναζήτηση με **F7,** εισάγεται ο αριθμός του εντάλματος, εφόσον είναι γνωστός και με **F8** εμφανίζονται τα στοιχεία του εντάλματος. Από την γραμμή εργαλείων, επιλέγοντας από τα εικονίδια το κόκκινο **Χ**, διαγράφεται το ένταλμα.

Σε περίπτωση που δεν είναι γνωστός ο αριθμός του εντάλματος τότε ο χρήστης πατά **(F7)** και μετά **(F9)** και στην λίστα **«Αναζήτηση Πληρωμών Προκαταβολών»** συμπληρώνει τον **Αρ. Μητρώου** του συνταξιούχου, πατά το πλήκτρο **«Εύρεση»** και εμφανίζεται ο **Αρ. Εντάλματος** , πατά το πλήκτρο **«ΟΚ»,** μετά **(F8)** και ακυρώνει με το κόκκινο **Χ**.

ΠΡΟΣΟΧΗ: Στις περιπτώσεις συντάξεων λόγω θανάτου για αναζήτηση εντάλματος χρησιμοποιείται ο αριθμός μητρώου του **δικαιούχου** και όχι του θανόντα.

6.5 Επιβεβαίωση Στοιχείων Πληρωμής Απονομής Σύνταξης ΝΠΔΔ

Η οθόνη αυτή αποτελεί την πρώτη εκ των δύο βασικών οθονών (η δεύτερη είναι τα Λοιπά Στοιχεία Πληρωμής Απονομής Σύνταξης ΝΠΔΔ) που μαζί αποτελούν το ηλεκτρονικό ΔΑΝΣ, το οποίο αφού συμπληρωθεί αποστέλλεται στην ΗΔΙΚΑ ΑΕ προς επεξεργασία και στη συνέχεια πληρωμή της σύνταξης και αφορά σε συντάξεις **τ. ΙΚΑ-ΕΤΑΜ-ΝΠΔΔ**. Η οθόνη έχει την ίδια μορφή με την οθόνη **«Επιβεβαίωση Στοιχείων Πληρωμής Απονομής Σύνταξης»** περιλαμβάνει όμως κάποια επιπλέον πεδία που αφορούν στα ΝΠΔΔ. Κατά τα λοιπά η λειτουργικότητα των δύο οθονών είναι η ίδια

6.6 Λοιπά Στοιχεία Πληρωμής Απονομής Σύνταξης ΝΠΔΔ

Η οθόνη αυτή αποτελεί την δεύτερη εκ των δύο βασικών οθονών (η πρώτη είναι η Επιβεβαίωση Στοιχείων Πληρωμής Απονομής Σύνταξης ΝΠΔΔ) που μαζί αποτελούν το ηλεκτρονικό ΔΑΝΣ, το οποίο αφού συμπληρωθεί αποστέλλεται στην ΗΔΙΚΑ ΑΕ προς επεξεργασία και στη συνέχεια πληρωμή της σύνταξης και αφορά σε **συντάξεις τ. ΙΚΑ-ΕΤΑΜ-ΝΠΔΔ**

Η οθόνη έχει την ίδια μορφή με την οθόνη **«Λοιπά Στοιχεία Πληρωμής Απονομής Σύνταξης»** περιλαμβάνει όμως κάποια επιπλέον πεδία που αφορούν στα ΝΠΔΔ. Κατά τα λοιπά η λειτουργικότητα των δύο οθονών είναι η ίδια.

6.7 Διαχείριση Λανθασμένων Αποστολών ΔΑΝΣ

Όπως προαναφέρθηκε, όταν επιβεβαιωθεί ένα ηλεκτρονικό ΔΑΝΣ αποστέλλεται στην ΗΔΙΚΑ ΑΕ για επεξεργασία και πληρωμή. Υπάρχει πιθανότητα κατά την επεξεργασία των δεδομένων από την ΗΔΙΚΑ ΑΕ, να προκύψουν λάθη που είχαν γίνει κατά την συμπλήρωση των πεδίων. Σε αυτή την περίπτωση το δελτίο δεν εκτελείται και επομένως δεν πραγματοποιείται η πληρωμή. Τα μη εκτελεσμένα δελτία απεικονίζονται στα «Δοκίμια» που αποστέλλονται μηνιαίως στο Υποκατάστημα.

Στην περίπτωση λοιπόν αυτή, πρέπει να γίνει εκ νέου επεξεργασία του ηλεκτρονικού ΔΑΝΣ από τον υπάλληλο. Για να μπορέσει να γίνει αυτό πρέπει να ξεκλειδωθεί το ΔΑΝΣ το οποίο είχε κλειδωθεί όταν αρχικά συμπεριλήφθη στο αρχείο προς ΗΔΙΚΑ ΑΕ.

Η ενέργεια αυτή γίνεται μέσω της οθόνης «Διαχείριση Λανθασμένων Αποστολών ΔΑΝΣ» Συγκεκριμένα στον πλοηγό του ρόλου «**Τμήμα Πληρωμών Συντάξεων**», στον φάκελο **«Πληρωμές Συντάξεων»,** επιλέγεται ο υποφάκελος **«Διαχείριση Λανθασμένων Αποστολών ΔΑΝΣ»** και εμφανίζεται η παρακάτω οθόνη:

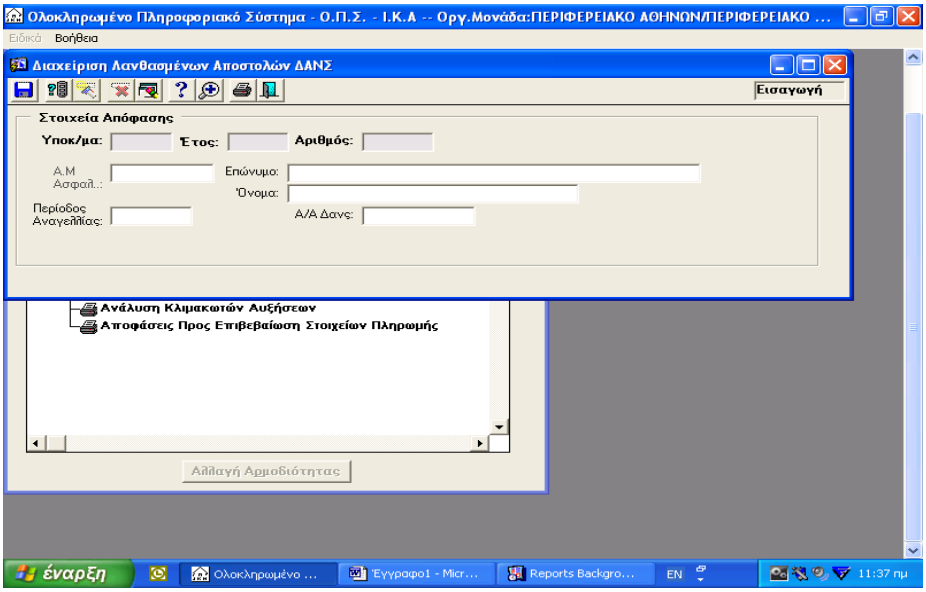

Οθόνη 6.7α

Εισάγονται τα πεδία **Υποκ/μα – Έτος – Αριθμός** και γίνεται αποθήκευση με **F10.** Με την κίνηση αυτή ξεκλειδώνουν τα στοιχεία πληρωμής.

Με την ενέργεια αυτή επιτρέπεται να μεταβληθούν τα στοιχεία πληρωμής στις δύο βασικές οθόνες του ηλεκτρονικού ΔΑΝΣ και να αποσταλεί εκ νέου στην ΗΔΙΚΑ ΑΕ με επόμενο μήνα αναγγελίας.

6.8 Ανάλυση Κλιμακωτών Αυξήσεων

Μέσω της οθόνης αυτής δίνεται η δυνατότητα να υπολογιστούν τα ποσά των αυξήσεων που αντιστοιχούν σε μία σύνταξη και το πώς έχει αναπροσαρμοστεί από την έναρξή της έως την ημερομηνία που επιθυμεί ο χρήστης.

Συγκεκριμένα στον πλοηγό του ρόλου «**Τμήμα Πληρωμών Συντάξεων**», στον φάκελο «**Πληρωμές Συντάξεων»,** στον υποφάκελο «**Εκτυπώσεις**» επιλέγεται η ένδειξη «**Ανάλυση Κλιμακωτών Αυξήσεων**» και εμφανίζεται η παρακάτω οθόνη:

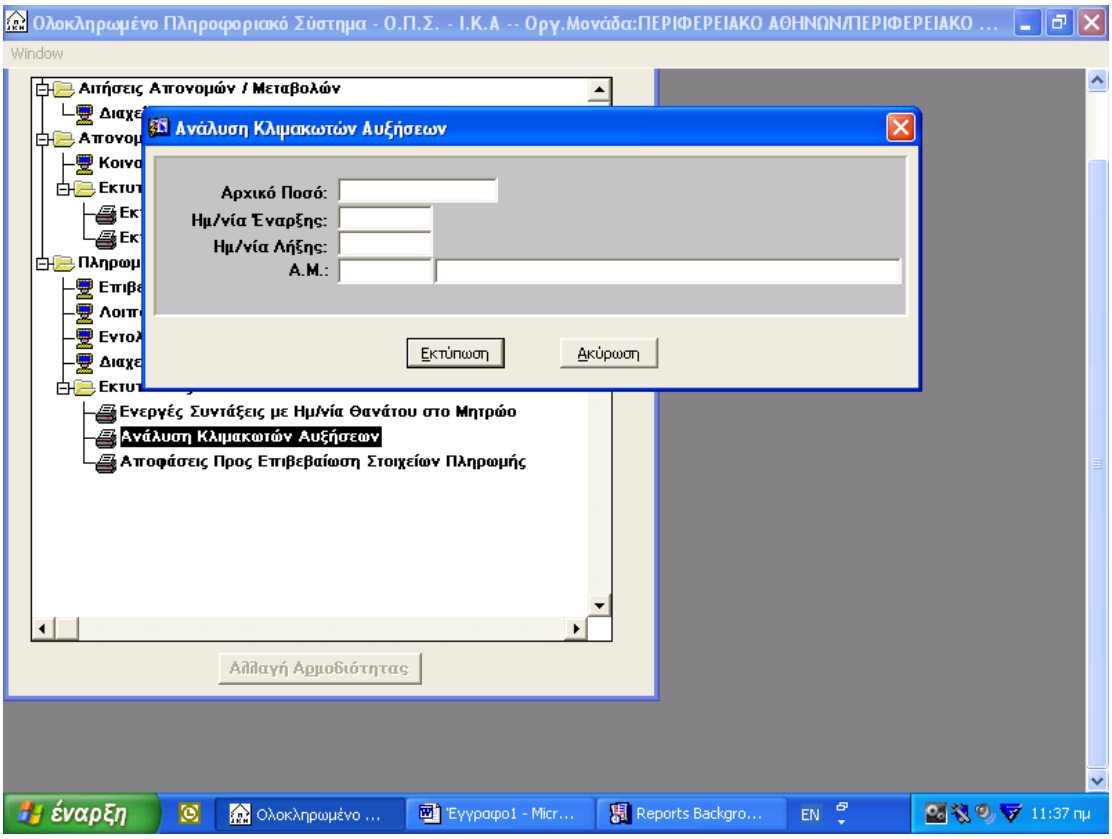

Οθόνη 6.8α

Εισάγονται τα πεδία **Αρχικό Ποσό – Ημερομηνία Έναρξης – Ημερομηνία Λήξης**

Πατώντας μια φορά το πλήκτρο «**Εκτύπωση**» εμφανίζονται στην οθόνη τα αποτελέσματα με το τελικό ποσό όπως έχει διαμορφωθεί .

Για εκτύπωση των αποτελεσμάτων, τότε από την γραμμή εργαλείων γίνεται κλικ στο εικονίδιο του εκτυπωτή (επάνω αριστερά).

ΠΡΟΣΟΧΗ: αν η ημερομηνία έναρξης είναι έως 31/12/2001 τότε στο πεδίο «**Αρχικό ποσό**» το ποσό που εισάγεται είναι σε δραχμές. Αν είναι από 1/1/2002 και μετά τότε το ποσό εισάγεται μετατρεπόμενο σε Ευρώ.

6.9 Επιβεβαιωμένα ΔΑΝΣ Ανά Μήνα Αναγγελίας

Σε αυτή την οθόνη απεικονίζονται τα ηλεκτρονικά δελτία για τα οποία έχει ολοκληρωθεί η επεξεργασία και ο χρήστης έχει προβεί στην Επιβεβαίωση Στοιχείων Πληρωμής . Τα αποτελέσματα εμφανίζονται ανά μήνα αναγγελίας .

Συγκεκριμένα στον πλοηγό του ρόλου «**Τμήμα Πληρωμών Συντάξεων**», στον φάκελο «**Πληρωμές Συντάξεων**», στον υποφάκελο «**Εκτυπώσεις**» επιλέγεται η ένδειξη «**Επιβεβαιωμένα ΔΑΝΣ ανά μήνα αναγγελίας**» και εμφανίζεται η παρακάτω οθόνη:

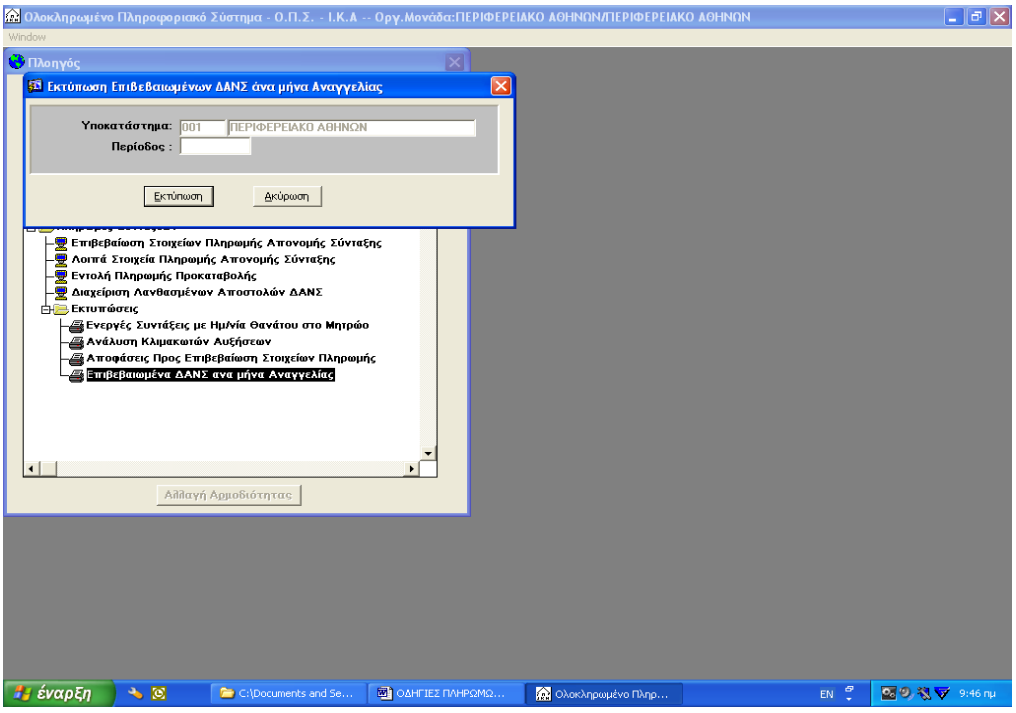

Οθόνη 6.9α

Στο πεδίο «Περίοδος» εισάγεται η επιθυμητή περίοδος. Κάνοντας κλικ στο πεδίο **«Εκτύπωση»** και στη συνέχεια επιλέγοντας **«Προεπισκόπηση»** εμφανίζεται στην οθόνη η κατάσταση με τις επιβεβαιωμένες αποφάσεις του μήνα που έχει επιλεγεί.

6.10 Απόφαση Διακοπής Σύνταξης

Μέσω της οθόνης αυτής, γίνονται όλες οι διακοπές συντάξεως λόγω θανάτου καθώς και οποιεσδήποτε άλλες λήξεις (π.χ. λήξη αναπηρίας, λήξη λόγω απασχόλησης κ.τ.λ.) **για συνταξιούχους που εξυπηρετούνται από το μηχανογραφικό σύστημα της ΗΔΙΚΑ ΑΕ.** Διακοπή λόγω θανάτου πρέπει να γίνεται και για τη σύνταξη του τ. ΙΚΑ-ΕΤΑΜ και του ΕΤΕΑ-τ. ΕΤΕΑΜ.

Συγκεκριμένα στον πλοηγό του ρόλου «**Τμήμα Πληρωμών Συντάξεων»**, στον φάκελο **«Μεταβολές Συντάξεων»,** επιλέγεται το πεδίο **«Απόφαση Διακοπής Σύνταξης »** και εμφανίζεται η παρακάτω οθόνη:

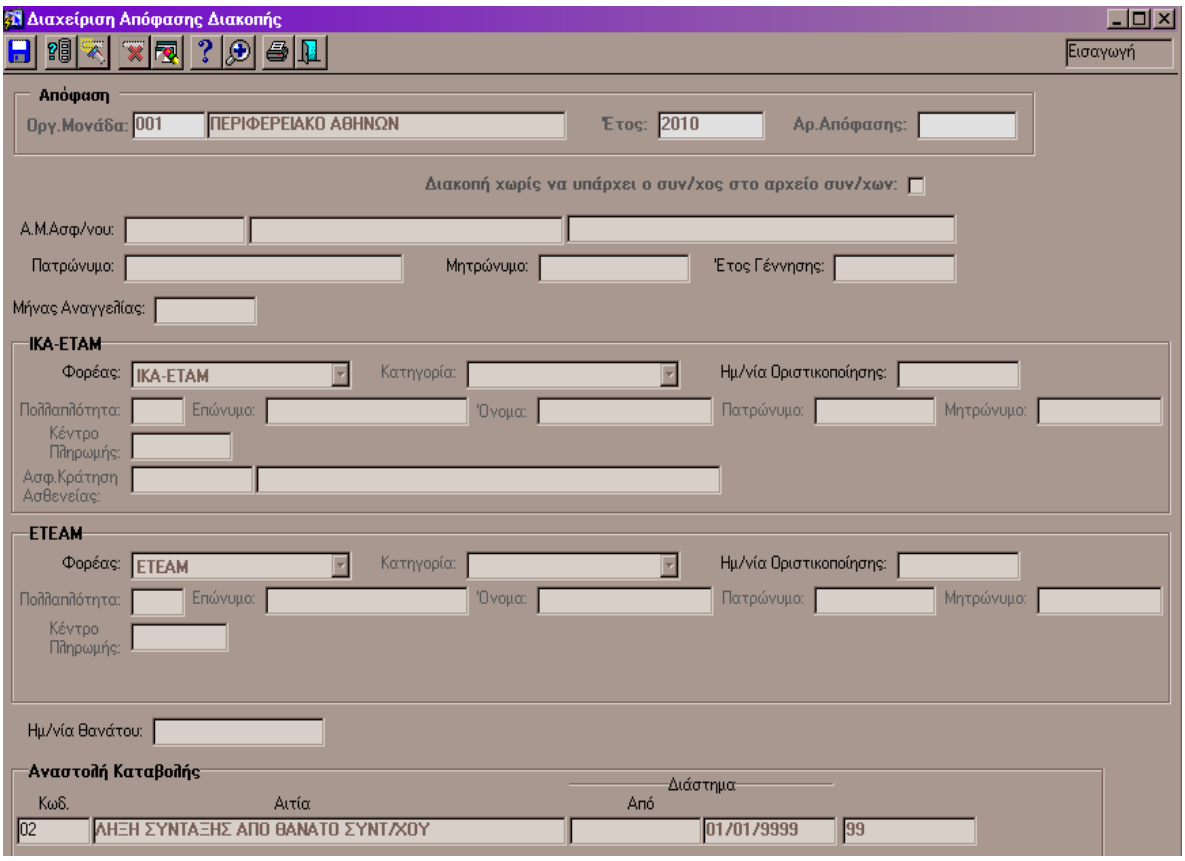

Οθόνη 6.10α

ΠΑΝΤΑ στο πεδίο Α.Μ. Ασφαλισμένου ο χρήστης πατά F9 (έστω και αν γνωρίζει τον Α.Μ.) και εμφανίζεται η οθόνη του ευρετηρίου των συνταξιούχων. Γίνεται αναζήτηση της σύνταξης που πρέπει να διακοπεί είτε με Α.Μ. είτε με Α.Φ.Μ. ή ΑΜΚΑ είτε με τα στοιχεία του συνταξιούχου. Επισημαίνεται ότι είναι προτιμότερο η αναζήτηση να γίνεται με τα στοιχεία του συνταξιούχου ή με ΑΦΜ ή ΑΜΚΑ γιατί έτσι εντοπίζονται και τυχόν άλλες συντάξεις που μπορεί να λαμβάνει ο εν λόγω συνταξιούχος και πρέπει να διακοπούν.

Αφού γίνει αναζήτηση με τα στοιχεία του συντ/χου, επιλέγεται με ένα κλικ η σύνταξη που πρέπει να διακοπεί και επιλέγεται το πεδίο «ΟΚ» (Οθόνη 5.10β)

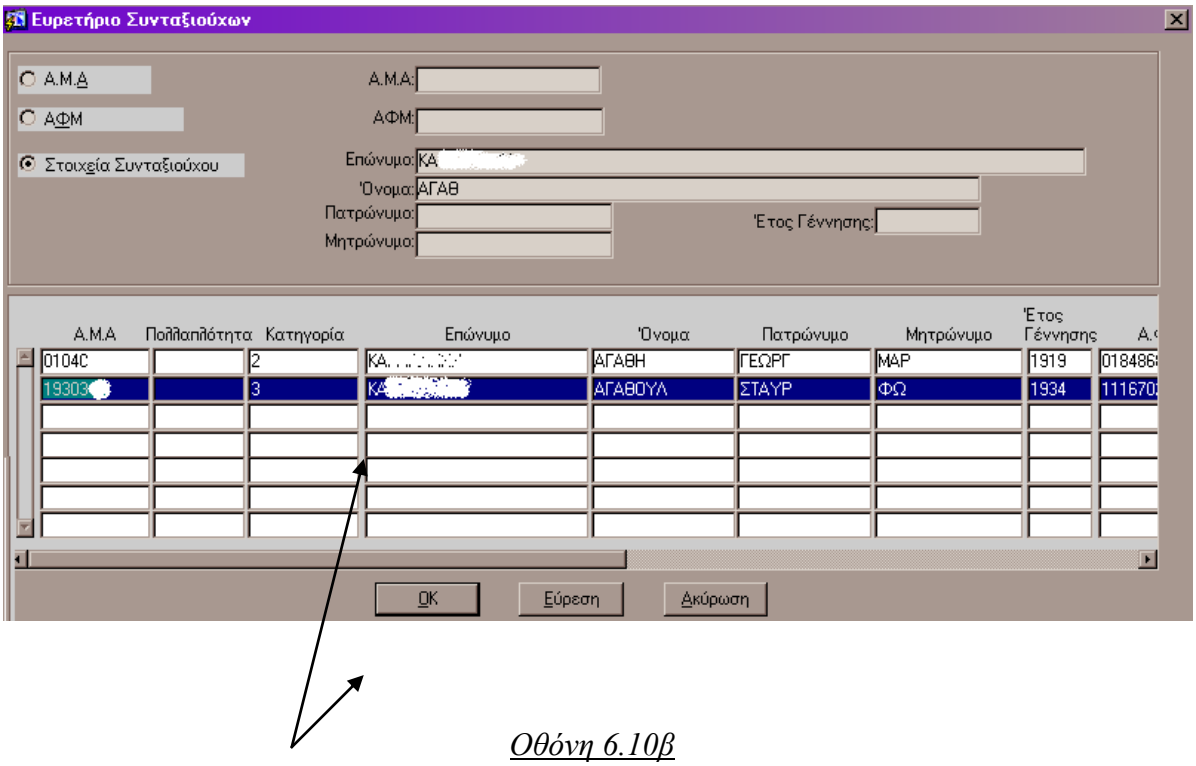

Οθόνη 6.10β

Με την επιλογή του «ΟΚ» αυτόματα γεμίζει η πρώτη οθόνη (οθόνη 6.10γ) με τα στοιχεία της σύνταξης (κατηγορία, πολλ/τα αν υπάρχει, κέντρο πληρωμής και κωδικό κράτησης ασθενείας). Αν δεν έρθει συμπληρωμένος ο κωδικός κράτησης ασθενείας τότε εισάγεται από το χρήστη.

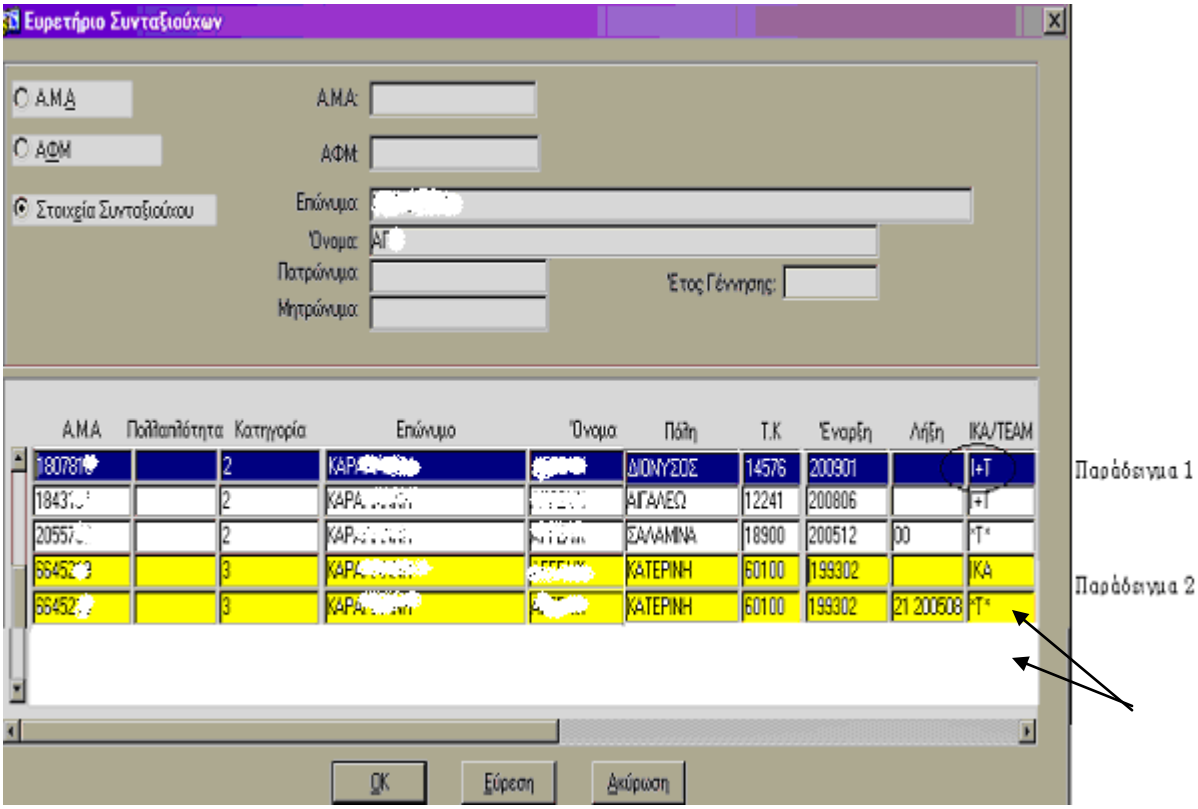

Οθόνη 6.10γ

Αν στο ευρετήριο των συνταξιούχων (Οθόνη 6.10γ) η σύνταξη που έχει επιλεγεί έχει στο τέλος I+T (παράδειγμα 1) τότε φέρνει στην Οθόνη 6.10α τα στοιχεία της σύνταξης και του τ. ΙΚΑ-ΕΤΑΜ και του τ. ΕΤΕΑΜ. Αν όμως η σύνταξη του τ. ΙΚΑ-ΕΤΑΜ είναι σε ξεχωριστή γραμμή από το τ. ΕΤΕΑΜ (παράδειγμα 2) τότε πρέπει να γίνουν αντίστοιχες ενέργειες ξεχωριστά για κάθε γραμμή.

Στην συνέχεια συμπληρώνεται το πεδίο της ημερομηνίας θανάτου.

Εισάγοντας την ημερομηνία θανάτου στο σύστημα και πατώντας ENTER αυτόματα συμπληρώνεται το πεδίο «Από» με την ημερομηνία από την οποία πρέπει να γίνει η αναστολή καταβολής της σύνταξης. Αν η ημερομηνία θανάτου είναι πριν την ημερομηνία πληρωμής μέσω ΔΙΑΣ (βάσει του πίνακα που ορίζεται κάθε χρόνο με εγκύκλιο), η διακοπή γίνεται από την πρώτη του επόμενου μήνα. Αν η ημερομηνία θανάτου είναι από την ημερομηνία πίστωσης και μέχρι το τέλος του μήνα τότε η διακοπή γίνεται από την πρώτη του μεθεπόμενου μήνα.

Τέλος γίνεται αποθήκευση με F10. Στην οθόνη εμφανίζεται το εξής μήνυμα:

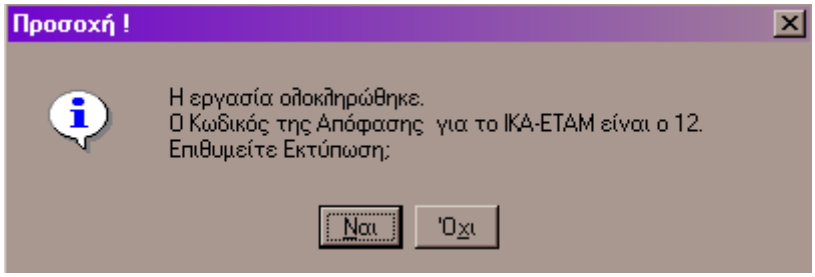

Οθόνη 6.10δ

Επιλέγεται πάντα η ένδειξη «ΝΑΙ» και εκτυπώνεται η απόφαση. Αν είναι και το επικουρικό συμπληρωμένο, τότε εμφανίζεται αντίστοιχο μήνυμα και για το επικουρικό και εκτυπώνεται η αντίστοιχη απόφαση. Σημειώνεται ότι η απόφαση εκτυπώνεται σε 3 αντίγραφα, ένα παραμένει στο τμήμα πληρωμών και τα άλλα δύο δίνονται στους κληρονόμους (το ένα για αυτούς και το άλλο για το τμήμα παροχών) Στην συνέχεια οι αποφάσεις πρέπει να δίνονται στον προϊστάμενο για οριστικοποίηση και υπογραφή. Μόνο όταν οριστικοποιήσει ο προϊστάμενος εμφανίζεται στην οθόνη ο μήνας αναγγελίας στην μηχανογράφηση.

Για όλες τις άλλες λήξεις, πλην της διακοπής λόγω θανάτου, δεν συμπληρώνεται ημερομηνία θανάτου και ο υπάλληλος του τμήματος πληρωμών πρέπει να εισάγει μόνος του στο «Από» την ημερομηνία από την οποία θέλει να γίνει η αναστολή καταβολής. Για αυτές τις περιπτώσεις εκτυπώνεται ένα υπηρεσιακό σημείωμα το οποίο πρέπει να οριστικοποιεί και να υπογράφει ο προϊστάμενος, διαφορετικά δεν συμπεριλαμβάνονται οι λήξεις στο αρχείο. Το υπηρεσιακό σημείωμα είναι μόνο για χρήση από τους υπαλλήλους , δεν κοινοποιείται πουθενά.

Για όλες τις λήξεις που γίνονται μέσω της εν λόγω οθόνης του ΟΠΣ- τ. ΙΚΑ-ΕΤΑΜ απαιτείται να ενημερώνεται η πινακίδα του συνταξιούχου και να αναφέρεται και ο αριθμός της απόφασης συστήματος .

Συνταξιούχοι που δεν υπάρχουν στο αρχείο

Για σπάνιες περιπτώσεις που δεν υπάρχει ο συνταξιούχος στο αρχείο των συνταξιούχων (π.χ. έχει αναγγελθεί με επόμενο μήνα) τότε στην Οθόνη 6.10α γίνεται κλικ στο παρακάτω πεδίο :

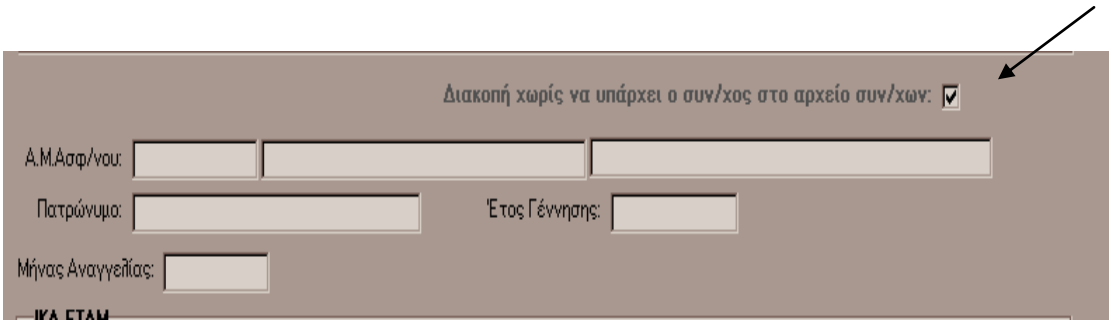

Οθόνη 6.10ε

και ο χρήστης εισάγει τον Α.Μ. του συνταξιούχου, συμπληρώνει όλα τα πεδία και στην συνέχεια ακολουθεί την ίδια διαδικασία όπως περιγράφεται παραπάνω. Αν η σύνταξη είναι λόγω θανάτου τότε εκτός από τον Α.Μ. (που φέρνει το ονοματεπώνυμο του θανόντα) συμπληρώνεται υποχρεωτικά και το ονοματεπώνυμο της χήρας ή του τέκνου του οποίου η σύνταξη πρέπει να διακοπεί, όπως φαίνεται και στην παρακάτω οθόνη (Οθόνη 6.10ζ). Αν υπάρχει και επικουρικό για την συγκεκριμένη περίπτωση τότε πρέπει να γίνει η ίδια διαδικασία και για το επικουρικό.

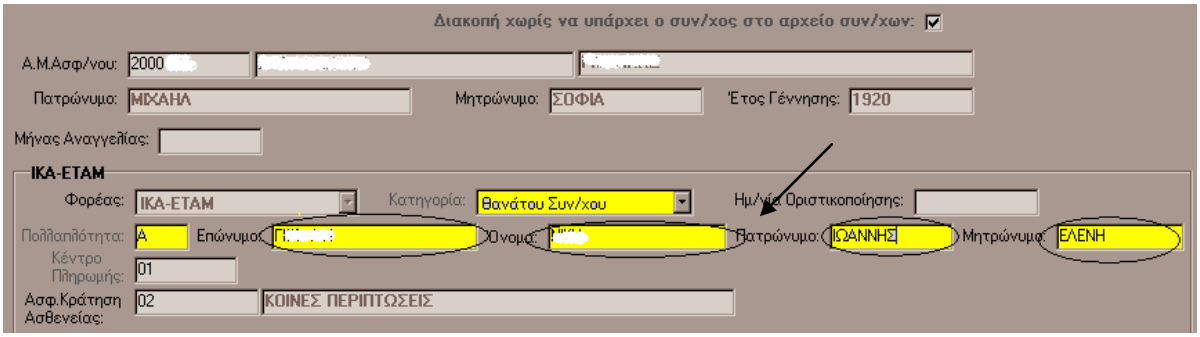

Οθόνη 6.10στ

Διορθώσεις σε περίπτωση λάθους

Αν έχει αποθηκευτεί μια λήξη σύνταξης, έχει εκτυπωθεί απόφαση και έχει γίνει κάποιο λάθος στα στοιχεία (π.χ. ημερομηνία θανάτου κ.τ.λ.) τότε ακολουθείται η εξής διαδικασία: στην οθόνη «**Διαχείριση απόφασης διακοπής**» (Οθόνη 6.10α) ο χρήστης πατά το κουμπί F7, εισάγει τον αριθμό της απόφασης και πατά F8. Εμφανίζονται τα στοιχεία της απόφασης, γίνονται οι απαραίτητες διορθώσεις, οι οποίες αποθηκεύονται με F10 και εκτυπώνεται η καινούρια απόφαση. Αν δεν είναι γνωστός ο αριθμός της απόφασης τότε μετά το F7 ο χρήστης πατά το F9 και εμφανίζεται η παρακάτω οθόνη :

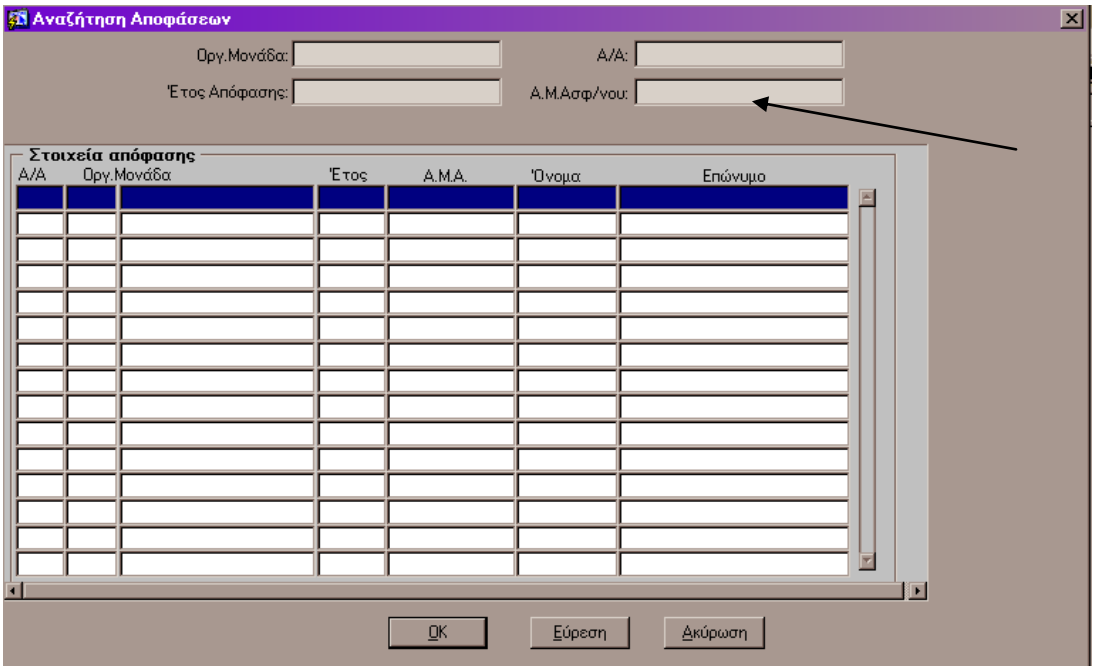

Οθόνη 6.10ζ

εισάγεται ο Α.Μ. και πατώντας «Εύρεση», εμφανίζονται οι αποφάσεις, επιλέγεται η επιθυμητή απόφαση (κύρια ή επικουρική) και στην συνέχεια επιλέγεται το «Ο.Κ.». Εμφανίζεται ο αριθμός απόφασης στην αρχική οθόνη, ο χρήστης πατά F8 και ακολουθεί την ίδια διαδικασία όπως περιγράφεται παραπάνω.

Όλες οι προαναφερθείσες ενέργειες επιτρέπονται εφόσον δεν έχει γίνει οριστικοποίηση της απόφασης από τον προϊστάμενο. Σε περίπτωση η απόφαση έχει οριστικοποιηθεί τότε πρέπει πρώτα να γίνει ακύρωση οριστικοποίησης από τον προϊστάμενο και μετά να γίνουν όλα τα υπόλοιπα.

Για επανεκτύπωση μιας απόφασης, αφού γίνει αναζήτηση της με F7 και ανάκτησή της με F8 (όπως αναφέρεται και στα προηγούμενα) τότε επιλέγεται το εικονίδιο του εκτυπωτή

και εκτυπώνεται η απόφαση.

Για ακύρωση μια απόφασης επιλέγεται το εικονίδιο της ακύρωσης

Αυτό γίνεται μόνο εφόσον δεν έχει οριστικοποιηθεί η απόφαση. Αν έχει γίνει οριστικοποίηση, τότε για να μπορέσουμε να ακυρώσουμε την απόφαση πρέπει πρώτα να γίνει ακύρωση της οριστικοποίησης από τον προϊστάμενο.

Οριστικοποίηση Απόφασης Διακοπής Σύνταξης

Αφού αποθηκευτεί η αναστολή της σύνταξης από τον υπάλληλο του τμήματος πληρωμών, ο προϊστάμενος πρέπει να οριστικοποιήσει την εργασία αυτή. Από τον πλοηγό «Τμήμα Πληρωμών Συντάξεων-Προϊστάμενος» επιλέγεται η εγγραφή «οριστικοποίηση απόφασης» :

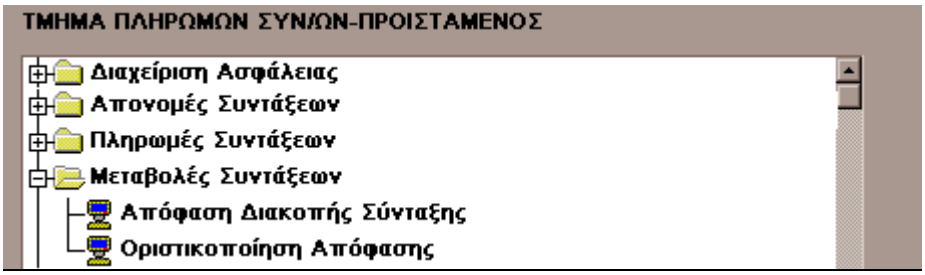

Οθόνη 6.10η

και ανοίγει η παρακάτω οθόνη

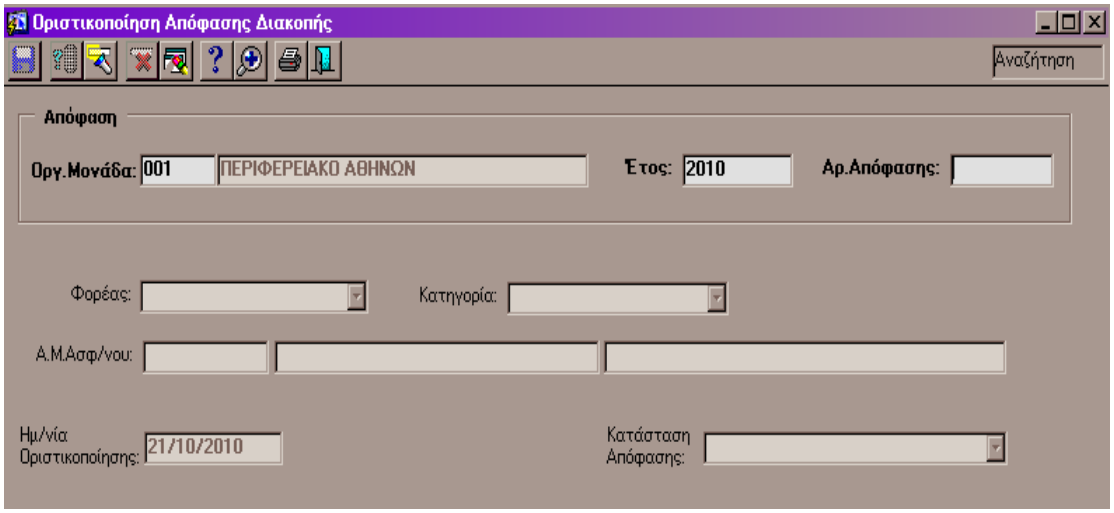

Οθόνη 6.10θ

Εισάγεται ο Αρ. Απόφασης και πατώντας F8, αυτόματα γεμίζει η οθόνη με τα στοιχεία του συνταξιούχου του οποίου η σύνταξη πρέπει να διακοπεί (Οθόνη 6.10ι)

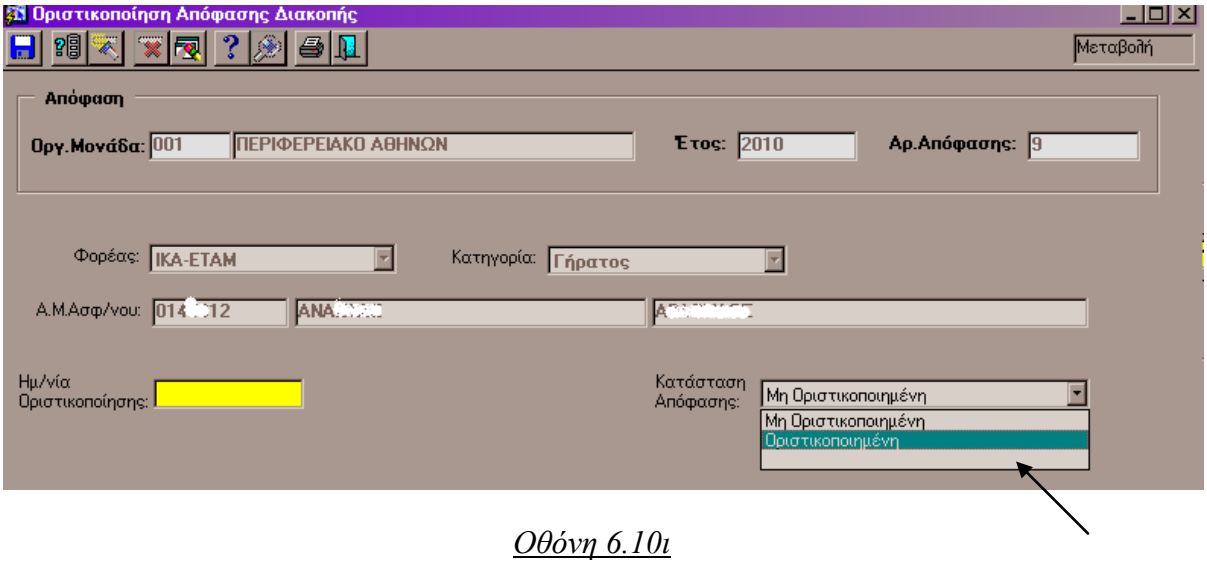

Οθόνη 6.10ι

Στην συνέχεια στην «Κατάσταση Απόφασης» επιλέγεται από το βελάκι η εγγραφή «οριστικοποιημένη» και αυτόματα γεμίζει το πεδίο της Ημ/νιας οριστικοποίησης με την τρέχουσα ημερομηνία. Τέλος γίνεται αποθήκευση με F10. Η εργασία έχει ολοκληρωθεί. Από εδώ και στο εξής αν πρόκειται για διακοπή λόγω θανάτου εμφανίζεται και η ημερομηνία θανάτου στην οθόνη του τμήματος παροχών.

Η εργασία έχει πια συμπεριληφθεί στην κατάσταση διακοπών συντάξεων και στο τέλος του μήνα συμπεριλαμβάνεται στο αρχείο που αποστέλλεται στην Η.ΔΙ.Κ.Α ΑΕ για αναγγελία.

Ακύρωση Οριστικοποίησης

Σε περίπτωση που έχει γίνει κάποιο λάθος και χρειάζεται να γίνει ακύρωση οριστικοποίησης, προκειμένου να γίνει η διόρθωση, ο προϊστάμενος ακολουθεί την εξής διαδικασία:

Από την οθόνη «οριστικοποίηση απόφασης διακοπής» (οθόνη 6.10θ) αφού εισάγει τον αριθμό της απόφασης και κάνει ανάκτησή της με F8, στο πεδίο «Κατάσταση απόφασης» επιλέγεται από το βελάκι η εγγραφή «μη οριστικοποιημένη» και αποθηκεύεται με F10. Με την ενέργεια αυτή επιτρέπεται πλέον οποιαδήποτε διόρθωση της απόφασης.

ΠΡΟΣΟΧΗ ακύρωση οριστικοποίησης δεν μπορεί να γίνει αν έχει δημιουργηθεί αρχείο για τον συγκεκριμένο μήνα.

ΕΠΙΣΗΜΑΝΣΕΙΣ

- Οι ενέργειες για την διακοπή της σύνταξης πρέπει να γίνονται από τον υπάλληλο του τμήματος πληρωμών την ίδια στιγμή που προσκομίζεται στην συναλλαγή η ληξιαρχική πράξη θανάτου και εκτυπώνεται αυτόματα από το σύστημα απόφαση διακοπής. Η οριστικοποίηση πρέπει να γίνεται από τον προϊστάμενο ΑΜΕΣΑ
- Την απόφαση διακοπής παραλαμβάνουν οι κληρονόμοι/συνδικαιούχοι προκειμένου να εισπράξουν τα έξοδα κηδείας από τα Τμήματα Παροχών.
- Στο τέλος κάθε μήνα δημιουργείται αρχείο τόσο για το τ. ΙΚΑ-ΕΤΑΜ όσο και για το τ. ΕΤΕΑΜ με αύξοντα αριθμό 47000 και πάνω τα οποία αποστέλλονται στην ΗΔΙΚΑ ΑΕ και αλλάζει αυτόματα ο μήνας αναγγελίας.
- Αφού επεξεργαστεί ο μήνας των ομαδικών μεταβολών αποστέλλονται από την ΗΔΙΚΑ ΑΕ μαζί με τα δοκίμια των ΔΑΝΣ και ΔΑΜ και δοκίμια για τις ομαδικές λήξεις. Σε περίπτωση που υπάρχουν ανεκτέλεστα με αύξοντα αριθμό από 47000 πρέπει να διορθώνονται
- Για όλες τις περιπτώσεις των ομαδικών διακοπών λόγω θανάτου που επεξεργάζονται από την μηχανογράφηση, αποστέλλονται από την ΗΔΙΚΑ ΑΕ καταστάσεις αχρεωστήτως πιστωθέντων ποσών συντάξεων οι οποίες πρέπει να ελέγχονται σε μηνιαία βάση.

Στον πλοηγό του ρόλου «**Τμήμα Πληρωμών Συντάξεων»**, στον φάκελο **«Μεταβολές Συντάξεων»,** στον υποφάκελο **«Εκτυπώσεις»** υπάρχουν οι παρακάτω επιλογές εκτυπώσεων:

- **Μηνιαία Κατάσταση Διακοπών :** εμφανίζεται κατάσταση με όλες τις περιπτώσεις αποφάσεων διακοπής σύνταξης που έχουν οριστικοποιηθεί για κάθε μήνα αναγγελίας.
- **Κατάσταση Μη Οριστικοποιημένων Αποφάσεων Διακοπής Σύνταξης:** εμφανίζονται όλες οι αποφάσεις διακοπής σύνταξης που έχουν εκδοθεί από τον υπάλληλο και δεν έχουν οριστικοποιηθεί από τον προϊστάμενο. **Προσοχή** , η εν λόγω κατάσταση πρέπει να ελέγχεται συχνά για να μην υπάρχουν περιπτώσεις συντάξεων που δεν έχουν διακοπεί ενώ θα έπρεπε.

6.11 Εντολή Πληρωμής Συντάξεων Εκτός ΟΠΣ

Μέσω τις εν λόγω οθόνης εκδίδονται πλέον σε ηλεκτρονική μορφή όλα τα εντάλματα που αφορούν σε ποσά συντάξεων (προκαταβολή ή εκκαθάριση) για όλους τους συνταξιούχους που εξυπηρετούνται από το μηχανογραφικό σύστημα της ΗΔΙΚΑ ΑΕ καθώς και για μεμονωμένες περιπτώσεις συνταξιούχων του ΟΠΣ τ. ΙΚΑ-ΕΤΑΜ που έχουν αποβιώσει και υπάρχουν ποσά που πρέπει να εισπραχθούν από τους κληρονόμους.

Συγκεκριμένα στον πλοηγό του ρόλου «**Τμήμα Πληρωμών Συντάξεων**», στον φάκελο **«Πληρωμές Συντάξεων»,** επιλέγεται η ένδειξη **«Εντολή Πληρωμής Συντάξεων Εκτός ΟΠΣ»** και εμφανίζεται η παρακάτω οθόνη:

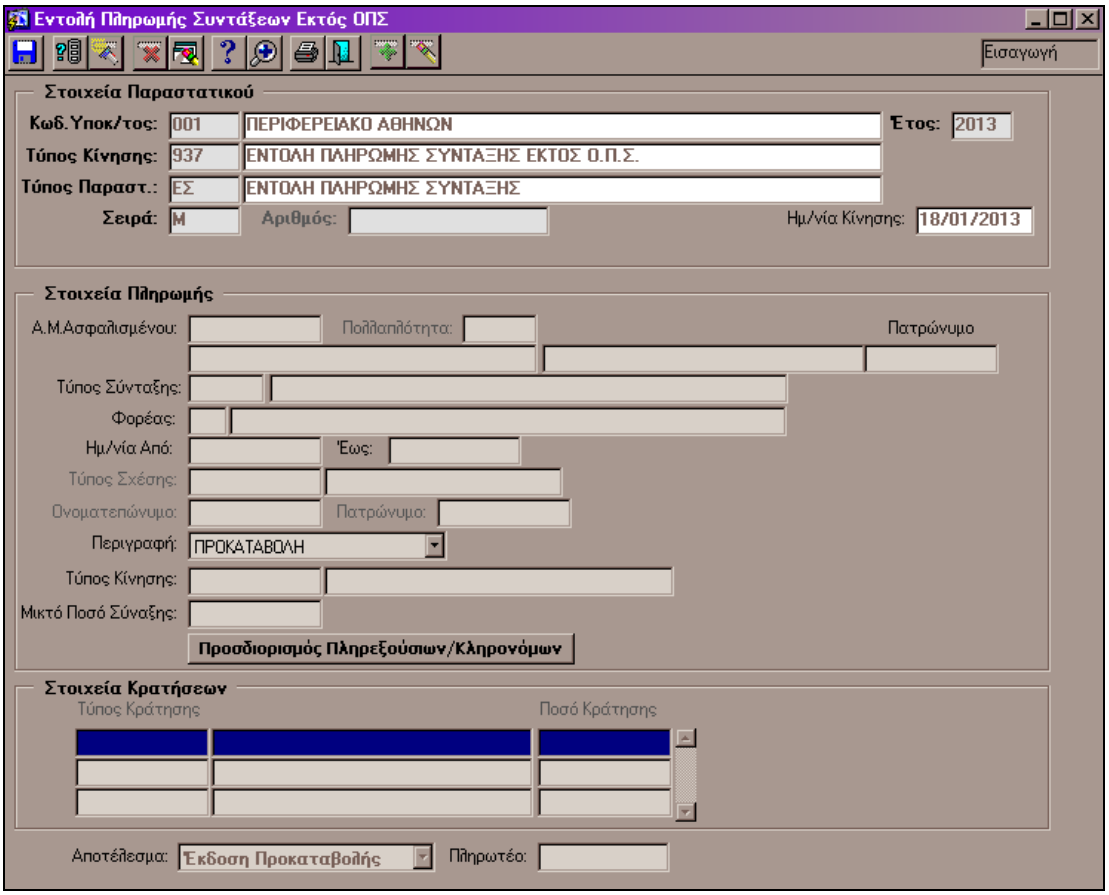

Οθόνη 6.11α

Α.Μ. Ασφαλισμένου: Εισάγεται ο ΑΜ του συνταξιούχου και με ENTER εμφανίζονται τα στοιχεία του

Πολλαπλότητα: Εισάγεται η πολλαπλότητα του συνταξιούχου (Αλφαβητική ή αριθμητική) εφόσον υπάρχει

Τύπος Σύνταξης: Πληκτρολογώντας το F9 στο πεδίο αυτό, και πατώντας ENTER εμφανίζεται λίστα και επιλέγεται η κατηγορία σύνταξης (αναπηρίας , γήρατος κτλ)

Φορέας: Πληκτρολογώντας το F9 στο πεδίο αυτό, και πατώντας ENTER εμφανίζεται λίστα και επιλέγεται ο φορέας της σύνταξης (τ. ΙΚΑ-ΕΤΑΜ, ΕΤΕΑ-τ. ΕΤΕΑΜ)

Ημ/νία Από, έως : εισάγεται η περίοδος που αφορά στο ποσό που χορηγούμε

Τύπος σχέσης : Το πεδίο αυτό συμπληρώνεται μόνο για συντάξεις λόγω θανάτου και για τα παραπληγικά (αν είναι τέκνο, σύζυγος κτλ). Πληκτρολογώντας το F9 , και πατώντας ENTER εμφανίζεται λίστα και επιλέγεται η αντίστοιχη τιμή (σύζυγος, τέκνο κτλ)

Ονοματεπώνυμο, Πατρώνυμο: εισάγονται τα στοιχεία του δικαιοδόχου μέλους . Το πεδίο αυτό συμπληρώνεται μόνο για συντάξεις λόγω θανάτου και παραπληγικό (τέκνου κτλ)

Περιγραφή: Πληκτρολογώντας το F9 , και πατώντας ENTER εμφανίζεται λίστα και επιλέγεται η αντίστοιχη τιμή (Προκ/λή, Εκκ/ση, κτλ)

Τύπος Κίνησης : Πληκτρολογώντας το F9 , και πατώντας ENTER εμφανίζεται λίστα και επιλέγεται η επιθυμητή τιμή (σύνταξη, Ε.Α.Α, επίδομα τέκνου κτλ)

Μικτό ποσό: Εισάγεται το συνολικό μικτό ποσό που πρέπει να χορηγηθεί στον συνταξιούχο

Στοιχεία κρατήσεων: σε περίπτωση εκκαθάρισης που πρέπει να αναφέρονται αναλυτικά οι κρατήσεις στο ένταλμα τότε συμπληρώνονται τα παρακάτω πεδία

- **Τύπος κράτησης:** Πληκτρολογώντας το F9 , και πατώντας ENTER εμφανίζεται λίστα και επιλέγεται η επιθυμητή τιμή (κράτηση ασθενείας κτλ)
- **Ποσό κράτησης:** εισάγεται το ποσό που αντιστοιχεί στην κράτηση που έχει επιλεγεί.

Προσδιορισμός Πληρεξουσίων/ Κληρονόμων: το πεδίο συμπληρώνεται αν το ένταλμα πρέπει να εισπραχθεί από κάποιον άλλο εκτός του συνταξιούχου. Γίνεται κλικ στο εν λόγω πεδίο και στην οθόνη που εμφανίζεται ο χρήστης πατά F9 και ENTER και επιλέγει από την λίστα την τιμή που επιθυμεί (πληρεξούσιος, κληρονόμος κτλ). Στην συνέχεια πατά OK και ENTER και στην στήλη ονοματεπώνυμο συμπληρώνει τα στοιχεία αυτού που θα εισπράξει το ένταλμα.

Για εισαγωγή περισσότερων του ενός ατόμων (π.χ. σε περίπτωση κληρονόμων) γίνεται κλικ στην δεύτερη γραμμή και συμπληρώνονται τα επιπλέον στοιχεία με την ίδια διαδικασία.

Τέλος γίνεται κλικ στο πεδίο «ΟΚ» και στην ερώτηση «Έξοδος;» επιλέγεται το «ΝΑΙ» και αποθηκεύονται τα στοιχεία που έχουν εισαχθεί.

<u>Πληρωτέο Ποσό</u>: είναι το ποσό που τελικά θα εισπράξει ο συνταξιούχος**.** Το πεδίο αυτό είναι κλειδωμένο και υπολογίζεται αυτόματα από το σύστημα. Εμφανίζεται το ποσό που προκύπτει αν από το μικτό ποσό αφαιρεθούν οι κρατήσεις. Ευνόητο είναι ότι σε περίπτωση που δεν έχουν εισαχθεί κρατήσεις, το μικτό ποσό της σύνταξης ταυτίζεται με το πληρωτέο.

<u>Αποτέλεσμα</u> : συμπληρώνεται αυτόματα από το σύστημα και εμφανίζονται οι εξής τιμές

- Έκδοση προκαταβολής : αν το ένταλμα δεν έχει ακόμα εισπραχθεί
- Πληρώθηκε: αν το ένταλμα έχει εισπραχθεί από το ταμείο

Πάντα στο τέλος πατάμε f10 για να αποθηκευτεί το ένταλμα και να του αποδοθεί αριθμός

Η αναζήτηση εντάλματος ή η ακύρωση εντάλματος γίνονται με την ίδια διαδικασία που ισχύει και στην οθόνη « Εντολή πληρωμής Προκαταβολής»

<u>Οριστικοποίηση Εντολής Πληρωμής Συντάξεων Εκτός ΟΠΣ</u>

Όλα τα εντάλματα πρέπει να οριστικοποιούνται. Χωρίς οριστικοποίηση τα εντάλματα δεν μπορούν να πληρωθούν από το ταμείο. Η οριστικοποίηση των ενταλμάτων γίνεται από όσους έχουν τον ρόλο «Τμήμα Πληρωμών Συντάξεων- Προϊστάμενος» μέσω της πιο κάτω οθόνης :

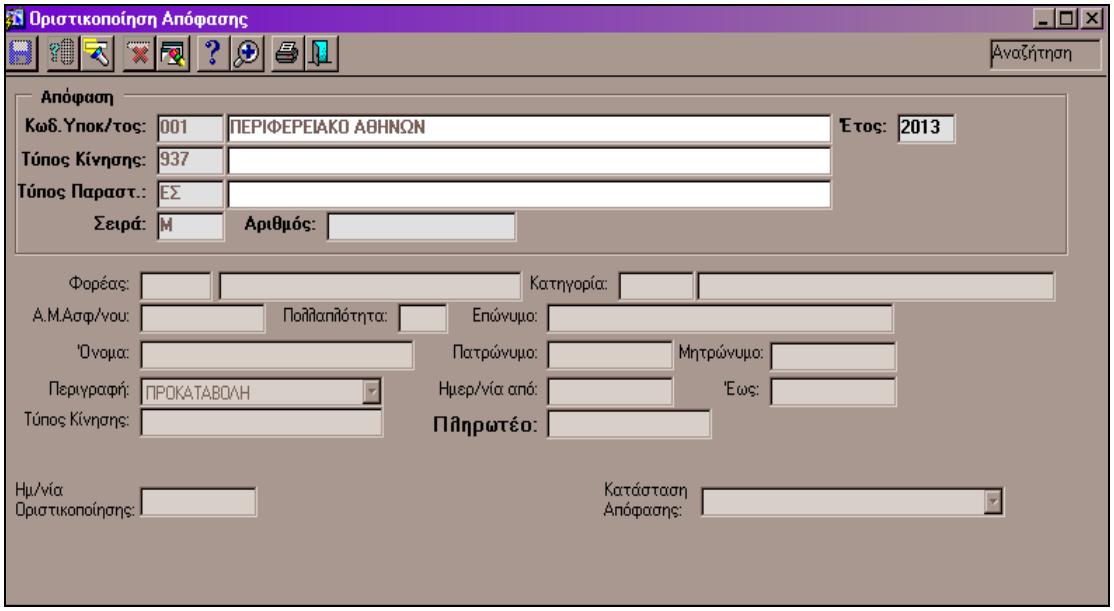

<u>Οθόνη 6.11β</u>

Αριθμός: εισάγεται ο αριθμός εντάλματος και f8

Κατάσταση Απόφασης: επιλέγεται από το βελάκι η ένδειξη «οριστικοποιημένη» και γίνεται αποθήκευση με f10

Ευνόητο είναι ότι ο χρήστης που εκδίδει το ένταλμα θα πρέπει να είναι διαφορετικός από τον χρήστη που οριστικοποιεί.

6.12 Εκτύπωση Βεβαίωσης Φόρου

Μέσω της εν λόγω οθόνης δίνεται η δυνατότητα να εκτυπώνονται οι ετήσιες βεβαιώσεις φόρου. Η εφαρμογή αφορά τόσο συνταξιούχους που εξυπηρετούνται από το μηχανογραφικό σύστημα του ΟΠΣ τ. ΙΚΑ-ΕΤΑΜ όσο και από εκείνους που εξυπηρετούνται από το μηχανογραφικό σύστημα της ΗΔΙΚΑ ΑΕ.

Συγκεκριμένα στον πλοηγό του ρόλου «**Τμήμα Πληρωμών Συντάξεων»**, στον φάκελο **«Πληρωμές Συντάξεων»,** στον υποφάκελο **«Εκτυπώσεις»** επιλέγεται το πεδίο **«Βεβαίωση Φόρου»** και εμφανίζεται η παρακάτω οθόνη:

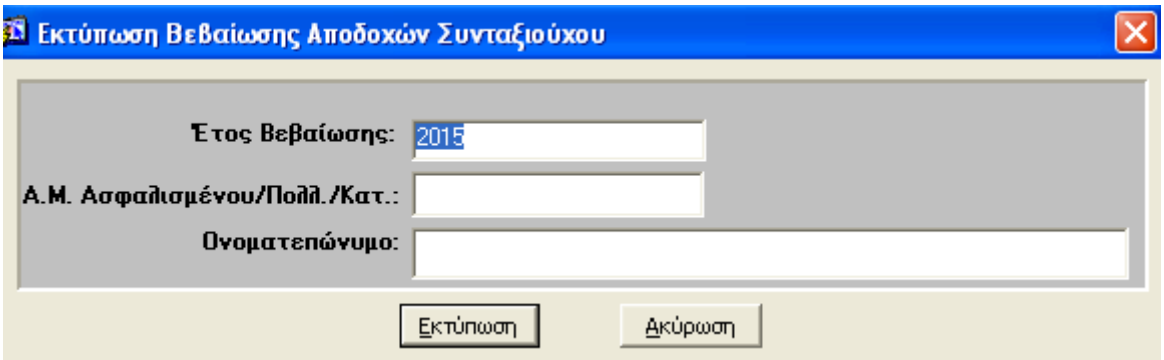

Οθόνη 6.12α

Έτος Βεβαίωσης: εισάγεται το έτος στο οποίο πιστώθηκαν τα εισοδήματα της βεβαίωσης προς εκτύπωση

Α.Μ Ασφαλισμένου/Πολλ./Κατ: πάντα στο πεδίο αυτό ο χρήστης πατά F9 και εμφανίζεται η παρακάτω οθόνη:

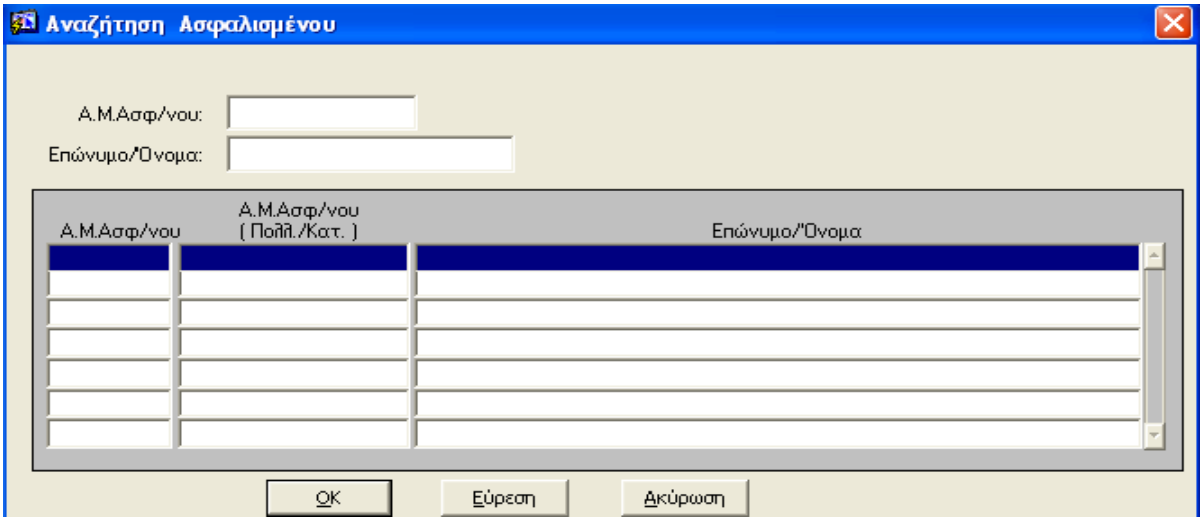

Οθόνη 6.12β

Εισάγεται ο Α.Μ Ασφαλισμένου και επιλέγεται το πεδίο **«Εύρεση».** Εμφανίζονται εγγραφές με τα στοιχεία του συνταξιούχου, επιλέγεται η επιθυμητή και στην συνέχεια γίνεται κλικ στο πεδίο **«ΟΚ».** Αυτόματα γεμίζει η πρώτη οθόνη με το ονοματεπώνυμο του συνταξιούχου, επιλέγεται **«Εκτύπωση»** και στη συνέχεια **«Προεπισκόπηση»**.

Εμφανίζεται η βεβαίωση αποδοχών του έτους που έχει εισαχθεί. Αν έχει πάνω από μία σελίδες τότε ο χρήστης μετακινείται στην επόμενη σελίδα, με το βελάκι που βρίσκεται στο πάνω μέρος της οθόνης. Για εκτύπωση της βεβαίωσης, αντί για το κουμπί **«Προεπισκόπηση»** επιλέγεται το κουμπί **«Εκτύπωση»**

ΚΕΦΑΛΑΙΟ 7: ΠΕΡΙΓΡΑΦΗ ΛΟΙΠΩΝ ΕΦΑΡΜΟΓΩΝ ΜΗΧΑΝΟΓΡΑΦΙΚΟΥ ΣΥΣΤΗΜΑΤΟΣ ΟΠΣ τ. ΙΚΑ-ΕΤΑΜ

Κάθε συνταξιούχος έχει την υποχρέωση να δηλώσει αμέσως στο αρμόδιο Τμήμα Πληρωμών Συντάξεων κάθε μεταβολή που έχει ως συνέπεια τη μείωση ή τη διακοπή της σύνταξης του. Σε περίπτωση θανάτου, αυτή την υποχρέωση έχουν οι συγγενείς, κληρονόμοι ή συνδικαιούχοι στο λογαριασμό τραπέζης. Υπάρχουν όμως περιπτώσεις συνταξιούχων που δεν ανταποκρίνονται σε αυτή την υποχρέωση

Σε αυτή την ενότητα περιγράφονται οθόνες του ΟΠΣ τ. ΙΚΑ-ΕΤΑΜ στις οποίες καταγράφονται οι περιπτώσεις παραβατικότητας των συνταξιούχων ή, αν πρόκειται για θάνατο του συνταξιούχου, των συγγενικών τους προσώπων αυτού

7.1 Οθόνη Καταγραφής Περιπτώσεων Παραβατικότητας Πληρωμών Συντάξεων[1]

Στην οθόνη αυτή οι υπάλληλοι των τμημάτων πληρωμών συντάξεων των Υποκαταστημάτων καταχωρούν αναλυτικά στοιχεία που αφορούν περιπτώσεις παραβατικότητας πληρωμών συντάξεων.

Συγκεκριμένα στον πλοηγό του ρόλου «**Τμήμα Πληρωμών Συντάξεων»**, στον φάκελο **«ΟΠΣ Πληρωμές Συντάξεων ΙΚΑ»,** επιλέγεται η ένδειξη **«Καταγραφή Περιπτώσεων Παραβατικότητας Πληρωμών Συντάξεων»** και εμφανίζεται η παρακάτω οθόνη:

[1] Βλ. *Φυτράκης, Γ.- Κουτσομπόρης, Α.*, Καταγραφή Περιπτώσεων Παραβατικότητας Πληρωμών Συντάξεων, έτος 2015

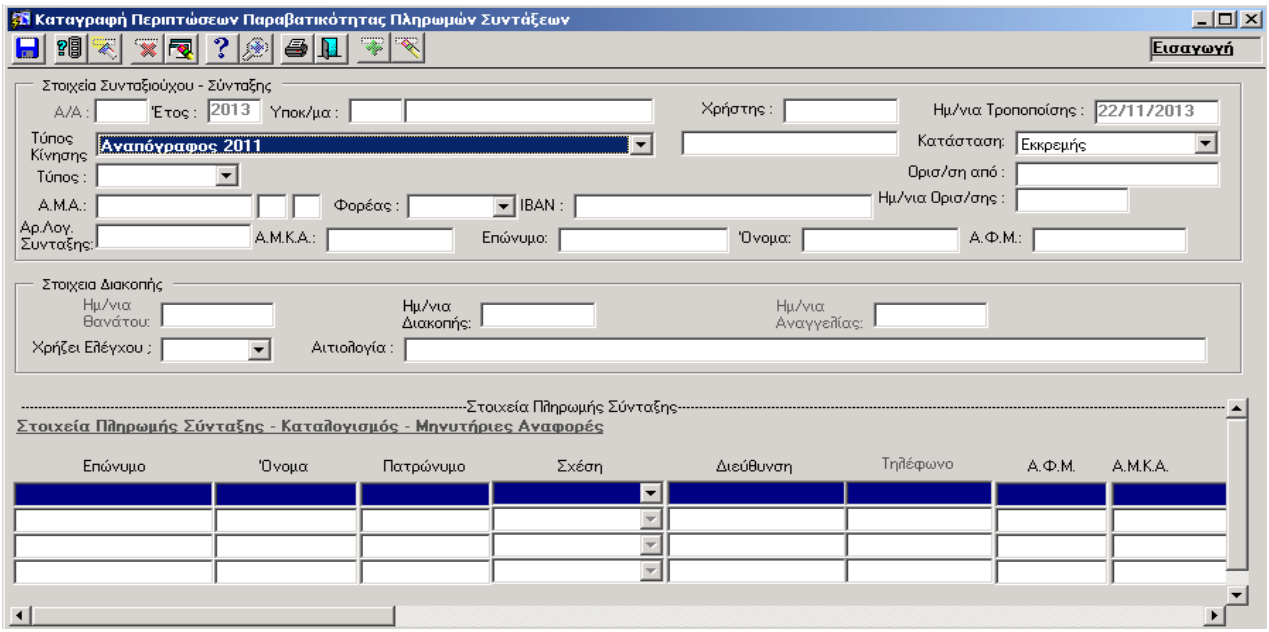

Οθόνη 7.1α

Μόλις ο χρήστης ανοίξει την οθόνη, εμφανίζεται πάνω δεξιά η κατάσταση της οθόνης ως **«Εισαγωγή»** που υποδηλώνει ότι ο χρήστης μπορεί να καταχωρήσει δεδομένα, ενώ στο πεδίο **«Χρήστης»** αναγράφεται το username που έχει ο χρήστης στο ΟΠΣ τ. ΙΚΑ-ΕΤΑΜ, μαζί με το ονοματεπώνυμό του, ακριβώς από κάτω. Επιπλέον, στο πεδίο **«Έτος»** εμφανίζεται το τρέχον έτος, στο πεδίο **«Υποκατάστημα»** εμφανίζεται το Υποκατάστημα του υπαλλήλου και στο πεδίο **«Ημ/νια τροποποίησης»** εμφανίζεται η τρέχουσα ημερομηνία. Η κατάσταση της καταχώρησης εμφανίζεται ως **«Εκκρεμής»** στο πεδίο **«Κατάσταση»,** υποδηλώνοντας ότι ο χρήστης δεν έχει ακόμα επισημάνει την εργασία του ως ολοκληρωμένη.

Ο χρήστης ξεκινάει επιλέγοντας την τιμή του πεδίου **«Τύπος Κίνησης»,** το οποίο μπορεί να πάρει μία από τις τιμές που εμφανίζονται στην αναδυόμενη λίστα τιμών, ανάλογα με την εργασία που θέλει να καταχωρήσει. Πιο συγκεκριμένα:

- **Αναπόγραφος 2011**: αναφέρεται σε συνταξιούχο που δεν απεγράφη κατά την απογραφή του τ. ΙΚΑ-ΕΤΑΜ το 2011.

- **Αναπόγραφος 2012**: αναφέρεται σε συνταξιούχο που δεν απεγράφη κατά την απογραφή του τ. ΙΚΑ-ΕΤΑΜ το 2012.

- **Διακοπή λόγω Γάμου**: αναφέρεται σε συνταξιούχο που λαμβάνει σύνταξη θανάτου, ενώ έχει τελέσει νέο γάμο και δεν έχει ενημερώσει το τ. ΙΚΑ-ΕΤΑΜ σχετικά με αυτό.

- **<u>Παράνομη είσπραξη χρημάτων, μετά από θάνατο συνταξιούχου</u>**: αναφέρεται σε είσπραξη σύνταξης δικαιούχου, ο οποίος έχει αποβιώσει και τα χρήματα εισπράττονται από άλλο άτομο.

- **<u>Διακοπή και Καταλογισμός εργαζομένου συνταξιούχου Αναπηρίας</u>**: αναφέρεται σε συνταξιούχο που λαμβάνει σύνταξη Αναπηρίας, ενώ εργάζεται.

- **<u>Έλεγχος προσαύξησης οικογενειακών βαρών</u>**: αναφέρεται σε συνταξιούχο που λαμβάνει σύνταξη λόγω θανάτου και ταυτόχρονα σύνταξη αναπηρίας ή γήρατος με προσαύξηση οικογενειακών βαρών για σύζυγο.

- **<u>Παραίτηση από αυτόματη παράταση ΚΕΠΑ</u>**: αναφέρεται σε συνταξιούχο που έλαβε εξάμηνη αυτόματη παράταση, ενώ είχε ήδη παραιτηθεί από το αίτημά του για εξέταση από επιτροπή ΚΕΠΑ.

Αφού επιλεγεί ο τύπος κίνησης, ο χρήστης επιλέγει τον φορέα της σύνταξης που καταβαλλόταν στο πεδίο **«Τύπος»,** το οποίο έχει αντίστοιχες τιμές για το τ. ΙΚΑ-ΕΤΑΜ, τ. ΤΑΠΟΤΕ, τ. ΤΑΠΙΛΤ, τ. ΤΣΠ-ΑΤΕ και τ. ΤΑΠ-ΕΤΒΑ. Επισημαίνεται ότι η τιμή που αντιστοιχεί στο τ. ΙΚΑ-ΕΤΑΜ αφορά και συντάξεις μέσω ΗΔΙΚΑ ΑΕ και συντάξεις μέσω του ΟΠΣ τ. ΙΚΑ-ΕΤΑΜ.

Στη συνέχεια ο χρήστης πρέπει να καταχωρήσει το ΑΜΑ του δικαιούχου της σύνταξης. Για να γίνει αυτό, κλικάρει το πεδίο **«ΑΜΑ»** και πατάει στο πληκτρολόγιο το πλήκτρο F9, προκειμένου να εμφανιστεί η οθόνη του ευρετηρίου συνταξιούχων (Οθόνη 7.1β), μέσα από την οποία θα γίνεται η επιλογή του εν λόγω συνταξιούχου με τη γνωστή έως τώρα διαδικασία. Μόλις εμφανιστεί ο ΑΜΑ στην νέα οθόνη, πρέπει ο χρήστης να πατήσει στο πληκτρολόγιο τα πλήκτρα Enter ή Tab, έτσι ώστε να συμπληρωθούν αυτόματα στην οθόνη και τα υπόλοιπα πεδία που αφορούν τον ΑΜΑ αυτό, δηλαδή το ΑΜΚΑ, το Επώνυμο, το Όνομα και το ΑΦΜ του συνταξιούχου.

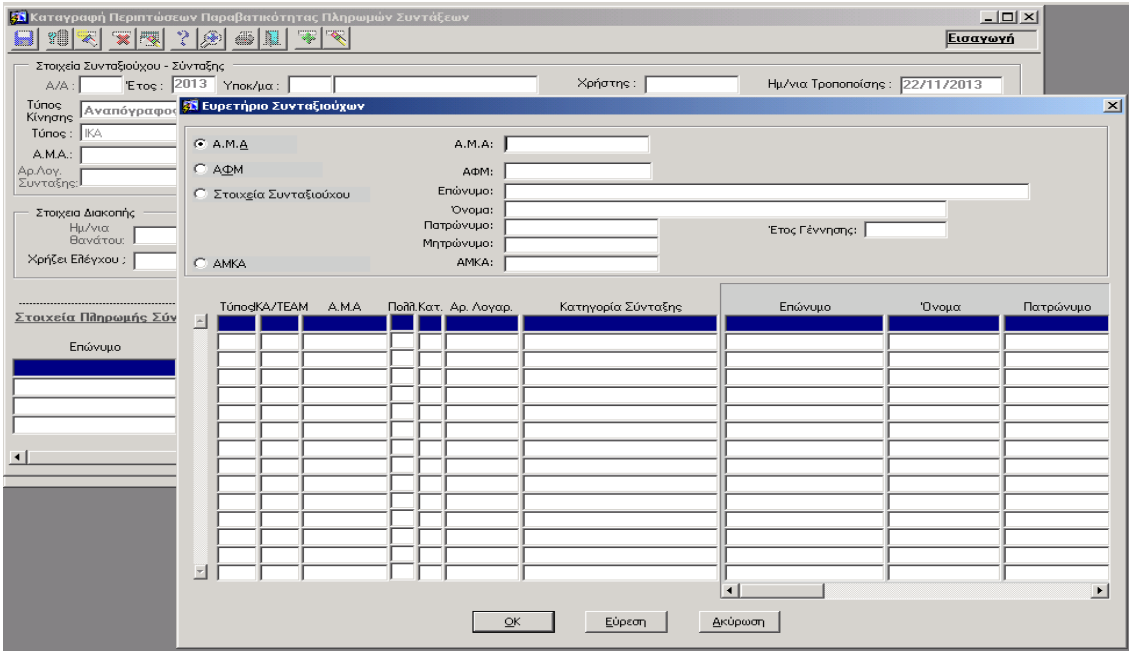

Οθόνη 7.1β

Έπειτα ο χρήστης οφείλει να επιλέξει μία τιμή στο πεδίο **«Φορέας»** (για τ. ΙΚΑ-ΕΤΑΜ ή ΕΤΕΑ-τ. ΕΤΕΑΜ) και να συμπληρώσει υποχρεωτικά το πεδίο **«IBAN»,** αν δεν έχει εμφανιστεί ήδη συμπληρωμένο, προτού συνεχίσει την καταχώρηση.

Η επόμενη ομάδα πεδίων συμπληρώνεται από τον χρήστη, ανάλογα με τη διακοπή σύνταξης που καταχωρείται. Έτσι, αν πρόκειται για διακοπή σύνταξης λόγω θανάτου, πρέπει να συμπληρωθεί το πεδίο **«Ημ/νια Θανάτου»,** ενώ αν πρόκειται για διακοπή σύνταξης λόγω γάμου, εμφανίζεται το πεδίο **«Ημ/νια Γάμου»** που πρέπει να συμπληρωθεί αντίστοιχα. Το πεδίο **«Ημ/νια Διακοπής»** συμπληρώνεται αυτόματα από το σύστημα, ανάλογα με το αν αφορά διακοπή λόγω θανάτου ή γάμου. Το πεδίο **«Ημ/νια Αναγγελίας»** αφορά την ημερομηνία που έγινε η αναγγελία της διακοπής στη μηχανογράφηση και συμπληρώνεται από τον χρήστη στη μορφή «ΜΜ/ΕΕΕΕ» (δηλαδή μόνο μήνας και έτος). Το πεδίο **«Αιτία διακοπής»** αφορά την αιτία διακοπής της σύνταξης και λαμβάνει τις εξής τιμές: **«Θάνατος συζύγου»**, «Θάνατος τέκνου», «Εργασία συζύγου», «Εργασία τέκνου», **«Καταβολή από άλλο φορέα»**. Στο πεδίο **«Χρήζει Ελέγχου;»** ο χρήστης θα πρέπει να επιλέξει, αν η περίπτωση που καταχωρεί απαιτεί περαιτέρω ενέργειες από το Υποκ/μα (που θα καταχωρηθούν στη συνέχεια) ή όχι. Αν δεν απαιτούνται ενέργειες, θα πρέπει ο χρήστης υποχρεωτικά να συμπληρώσει το πεδίο **«Αιτιολογία»**, ώστε να είναι ξεκάθαρος ο λόγος για τον οποίο δεν γίνονται άλλες ενέργειες. Αν όμως ο χρήστης επιλέξει ότι χρήζει ελέγχου, προχωράει στην καταχώρηση των στοιχείων του επόμενου πίνακα.

Ο πίνακας αυτός περιλαμβάνει όλα τα απαραίτητα στοιχεία που αφορούν την υπό έλεγχο περίπτωση και χωρίζεται σε τρία τμήματα: **«Στοιχεία Πληρωμής Σύνταξης»**, **«Καταλογισμός»** και **«Μηνυτήριες Αναφορές»**. Ο χρήστης ξεκινάει με τα **«Στοιχεία Πληρωμής Σύνταξης»**, συμπληρώνοντας υποχρεωτικά το Επώνυμο, το Όνομα, το Πατρώνυμο, τη Διεύθυνση, το ΑΦΜ και το ΑΜΚΑ και προαιρετικά το Τηλέφωνο του προσώπου ή προσώπων που εισέπραττε ή εισέπρατταν τη σύνταξη, σε κάθε γραμμή του πίνακα ξεχωριστά. Επίσης, πρέπει να συμπληρωθεί το πεδίο **«Σχέση»** με μία από τις ακόλουθες τιμές: Ο ίδιος, Πληρεξούσιος, Συνδικαιούχος ή Άλλος, ανάλογα με τη σχέση που έχει το άτομο που καταχωρείται με τον δικαιούχο της σύνταξης.

Στη συνέχεια ο χρήστης επιλέγει αν έχει γίνει καταλογισμός από το Υποκατάστημα για την περίπτωση αυτή ή όχι (Οθόνη 7.1γ). Αν έχει γίνει ο καταλογισμός, συμπληρώνονται τα ακόλουθα στοιχεία: Αρ. Απόφασης Καταλογισμού, Ημ/νια Καταλογισμού, Ποσό που καταβλήθηκε Αχρεωστήτως, Τρόπος Είσπραξης, ΑΜΑ, Ποσό που καταλογίστηκε, Ποσό που Εισπράχθηκε, Διάστημα Αχρ. Καταβολής και Κατάσχεση. Στο πεδίο «Τρόπος Είσπραξης» ο χρήστης πρέπει να επιλέξει μία από τις ακόλουθες τιμές, ανάλογα με το πώς έχουν εισπραχθεί τα αχρεωστήτως καταβληθέντα ποσά (εφόσον έχει γίνει κάτι τέτοιο): Επιστροφή από Τράπεζα, Επιστροφή από Ίδιο, Επιστροφή από Ίδιο & Τράπεζα, Χρέωση σε 2η Σύνταξη, ΚΕΔΕ και Σε δόσεις από Σύνταξη. Στο πεδίο «Κατάσχεση» πρέπει απλώς να επιλεγεί αν έχει γίνει κατάσχεση κάποιων περιουσιακών στοιχείων ή όχι.

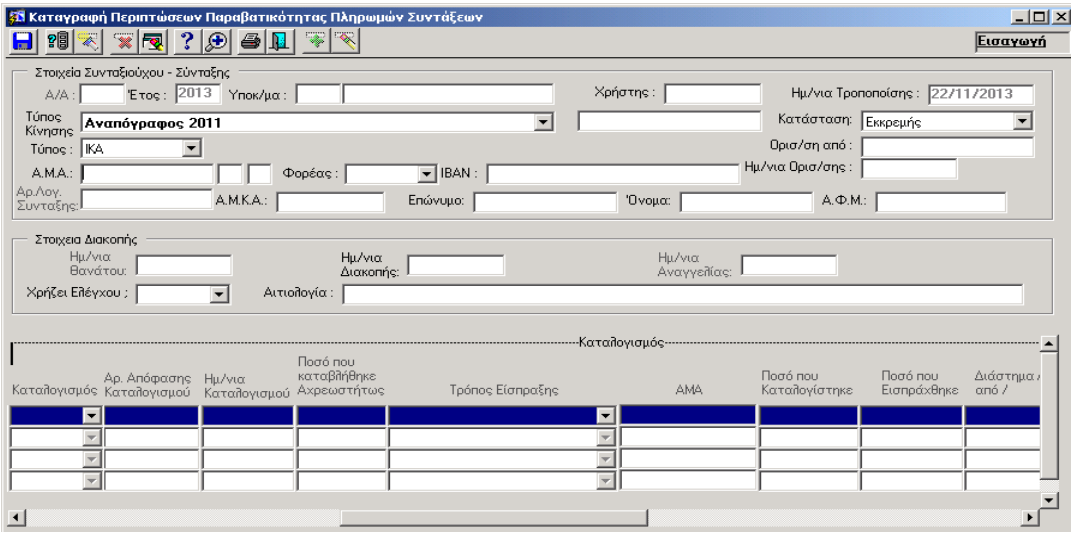

Οθόνη 7.1γ

Αφού συμπληρωθούν τα στοιχεία του καταλογισμού που έχει κάνει το Υποκατάστημα, συμπληρώνονται τα στοιχεία των **«Μηνυτήριων Αναφορών»** (Οθόνη 7.1δ), εφόσον έχει γίνει και η σχετική μήνυση προς ένα ή περισσότερα πρόσωπα. Τα πεδία που πρέπει να συμπληρωθούν είναι: Ημ/νια Μηνυτ. Αναφοράς, Αρ. Πρωτοκόλλου, Δικάσιμος, Εισαγγελία, Αιτία, Ποσό και Αποτέλεσμα. Στα πεδία **«Δικάσιμος»** και **«Εισαγγελία»** καταχωρούνται η ημερομηνία που έχει οριστεί για τη δίκη και η αντίστοιχη Εισαγγελία, ενώ στο πεδίο **«Ποσό»** καταγράφεται το ποσό, το οποίο αναφέρεται στη μήνυση. Το πεδίο **«Αποτέλεσμα»** συμπληρώνεται μετά το πέρας της δίκης και επιλέγεται αντίστοιχα η τιμή **«Αθώος»** ή **«Ένοχος».** Σε περίπτωση που δεν ολοκληρωθεί η δίκη και υπάρξει αναβολή, επιλέγεται η αντίστοιχη τιμή. Τέλος, ο χρήστης μπορεί να καταχωρήσει στο πεδίο **«Παρατηρήσεις»** οποιαδήποτε πληροφορία θεωρεί χρήσιμη για την περίπτωση που καταγράφεται.

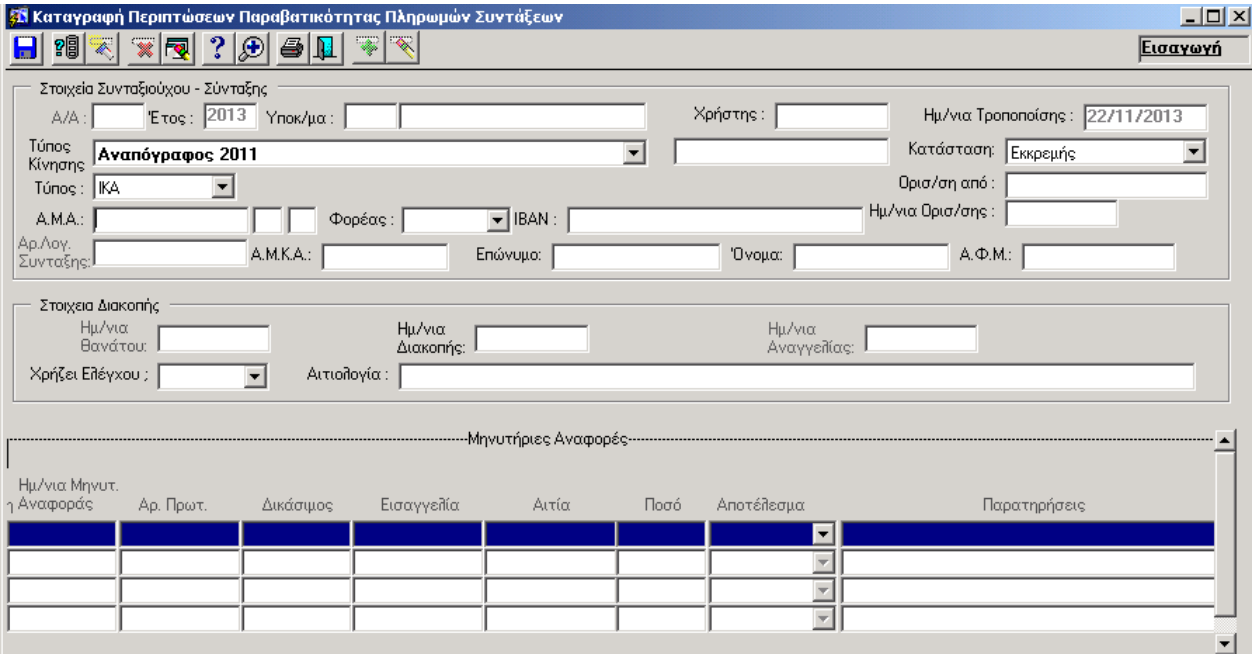

Οθόνη 7.1δ

Μόλις ο χρήστης ολοκληρώσει την καταχώρηση των στοιχείων, πατάει το πλήκτρο F10 για να αποθηκεύσει την εν λόγω εγγραφή. Έτσι, εμφανίζεται ο αύξων αριθμός καταχώρησης, τον οποίο ο χρήστης μπορεί να σημειώσει κάπου για προσωπική του χρήση και μελλοντική αναζήτηση.

Αν ο χρήστης έχει ολοκληρώσει την καταχώρηση όλων των απαραίτητων στοιχείων, θα πρέπει να επιλέξει στο πεδίο **«Κατάσταση»** την τιμή **«Προς**

Οριστικοποίηση», έτσι ώστε ο χρήστης να επισημάνει ότι δεν έχει να κάνει περαιτέρω ενέργειες σχετικά με τη συγκεκριμένη περίπτωση. Επισημαίνεται ότι αν ο χρήστης επιλέξει την τιμή **«Προς Οριστικοποίηση»**, δεν μπορεί να κάνει καμία περαιτέρω αλλαγή, καθώς όλα τα στοιχεία που έχουν καταχωρηθεί είναι πλέον **«κλειδωμένα».** Η συγκεκριμένη εγγραφή θα είναι πλέον διαθέσιμη μόνο στον Προϊστάμενο, ο οποίος θα επιλέξει από άλλη οθόνη αν θα την οριστικοποιήσει πλήρως ή θα την επαναφέρει σε εκκρεμή κατάσταση ώστε να γίνουν περαιτέρω αλλαγές από τον υπάλληλο που έκανε τις αρχικές καταχωρήσεις.

Αν ο χρήστης έχει αποθηκεύσει ήδη μία εγγραφή και επιθυμεί να την ανακτήσει στο μέλλον, θα πρέπει μόλις μπει στην οθόνη καταγραφής, να πατήσει το πλήκτρο F7, ώστε να αλλάξει η κατάσταση της οθόνης σε **«Αναζήτηση»**. Στην περίπτωση αυτή, ο κέρσορας αναβοσβήνει στο πεδίο «Α/Α». Ο χρήστης πρέπει να πατήσει τότε το πλήκτρο F9, ώστε να εμφανιστεί η οθόνη του Ευρετηρίου Συνταξιούχων. Στην οθόνη αυτή, εισάγοντας το ΑΜΑ του δικαιούχου, εμφανίζονται όλες οι εγγραφές παραβατικότητας που αφορούν το συγκεκριμένο ΑΜΑ. Έτσι ο χρήστης, επιλέγει την περίπτωση που θέλει και με F8 συμπληρώνονται όλα τα πεδία της οθόνης που έχουν συμπληρωθεί παλαιότερα.

Όσο λοιπόν ο χρήστης καταχωρεί στοιχεία ή αναμένει περισσότερες πληροφορίες π.χ. από κάποια δίκη που εκκρεμεί, θα πρέπει η κατάσταση της εγγραφής να παραμένει «Εκκρεμής». Μόλις ο χρήστης θεωρήσει ότι έχουν ολοκληρωθεί όλες οι απαραίτητες ενέργειες εκ μέρους του και έχει συμπληρώσει τις σχετικές πληροφορίες, θα πρέπει να αλλάξει την κατάσταση της εγγραφής σε «Προς Οριστικοποίηση».

7.2 Οθόνη Καταγραφής Περιπτώσεων Παραβατικότητας Πληρωμών ΕΚΑΣ[2]

Στην οθόνη αυτή οι υπάλληλοι των τμημάτων πληρωμών συντάξεων των Υποκαταστημάτων καταχωρούν αναλυτικά στοιχεία που αφορούν περιπτώσεις παραβατικότητας πληρωμών ΕΚΑΣ (Οθόνη 7.2α).

---

[2] Βλ. *Φυτράκης, Γ.*, Καταγραφή Περιπτώσεων Παραβατικότητας Πληρωμών ΕΚΑΣ, έτος 2017

Συγκεκριμένα στον πλοηγό του ρόλου «**Τμήμα Πληρωμών Συντάξεων»**, στον φάκελο **«ΟΠΣ Πληρωμές Συντάξεων ΙΚΑ»,** επιλέγεται η ένδειξη **«Καταγραφή Περιπτώσεων Παραβατικότητας Πληρωμών ΕΚΑΣ»** και εμφανίζεται η παρακάτω οθόνη

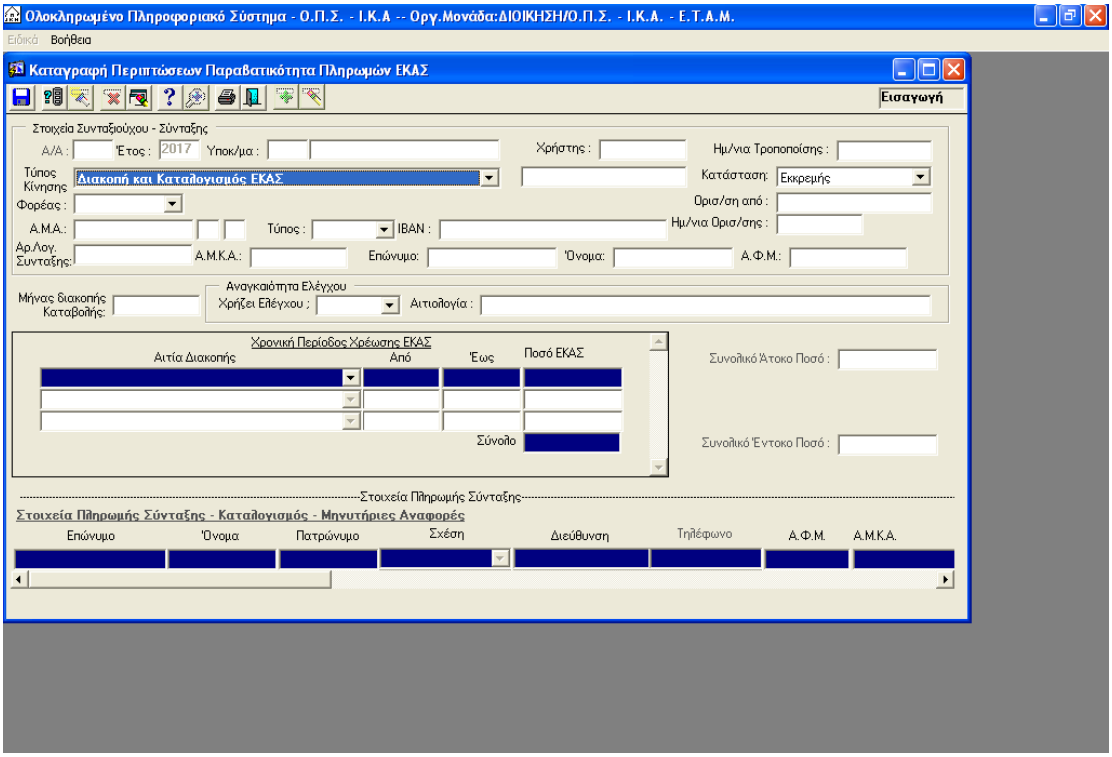

Οθόνη 7.2α

Μόλις ο χρήστης ανοίξει την οθόνη, εμφανίζεται πάνω δεξιά η κατάσταση της οθόνης ως **«Εισαγωγή»** που υποδηλώνει ότι ο χρήστης μπορεί να καταχωρήσει δεδομένα, ενώ στο πεδίο **«Χρήστης»** αναγράφεται το username που έχει ο χρήστης στο ΟΠΣ, μαζί με το ονοματεπώνυμό του, ακριβώς από κάτω. Επιπλέον, στο πεδίο **«Έτος»** εμφανίζεται το τρέχον έτος, στο πεδίο **«Υποκατάστημα»** εμφανίζεται το Υποκατάστημα του υπαλλήλου και στο πεδίο «**Ημ/νια τροποποίησης**» εμφανίζεται η τρέχουσα ημερομηνία. Η κατάσταση της καταχώρησης εμφανίζεται ως «**Εκκρεμής**» στο πεδίο «**Κατάσταση**», υποδηλώνοντας ότι ο χρήστης δεν έχει ακόμα επισημάνει την εργασία του ως ολοκληρωμένη. Η τιμή του πεδίου «**Τύπος Κίνησης**» εμφανίζεται ως «**Διακοπή και Καταλογισμός ΕΚΑΣ**», καθώς αυτή είναι η μόνη επιλογή στη συγκεκριμένη οθόνη.

Ο χρήστης επιλέγει τον φορέα καταβολής του ΕΚΑΣ στο πεδίο «**Τύπος**», το οποίο έχει τιμές που αντιστοιχούν για τ. ΙΚΑ-ΕΤΑΜ, τ. ΤΑΠΟΤΕ, τ. ΤΑΠ-ΕΤΒΑ και τ. ΤΣΠ-

ΑΤΕ. Επισημαίνεται ότι η τιμή που αντιστοιχεί για τ. ΙΚΑ-ΕΤΑΜ αφορά και συντάξεις μηχανογραφικού συστήματος ΗΔΙΚΑ ΑΕ και συντάξεις μηχανογραφικού συστήματος ΟΠΣ τ. ΙΚΑ-ΕΤΑΜ.

Στη συνέχεια ο χρήστης πρέπει να καταχωρήσει το ΑΜΑ του/της δικαιούχου του ΕΚΑΣ. Για να γίνει αυτό, κλικάρει το πεδίο «**ΑΜΑ**» και πατάει στο πληκτρολόγιο το πλήκτρο F9, προκειμένου να εμφανιστεί η οθόνη του ευρετηρίου συνταξιούχων (Οθόνη 7.2β), μέσα από την οποία θα γίνεται η επιλογή του εν λόγω συνταξιούχου με τη γνωστή έως τώρα διαδικασία. Μόλις εμφανιστεί το ΑΜΑ στην νέα οθόνη, πρέπει ο χρήστης να πατήσει στο πληκτρολόγιο τα πλήκτρα Enter ή Tab, έτσι ώστε να συμπληρωθούν αυτόματα στην οθόνη και τα υπόλοιπα πεδία που αφορούν το ΑΜΑ αυτό, δηλαδή το ΑΜΚΑ, το IBAN, το Επώνυμο, το Όνομα και το ΑΦΜ του συνταξιούχου. Αν το IBAN δεν εμφανιστεί συμπληρωμένο, ο χρήστης θα πρέπει να συμπληρώσει υποχρεωτικά το πεδίο αυτό, προτού συνεχίσει την καταχώρηση.

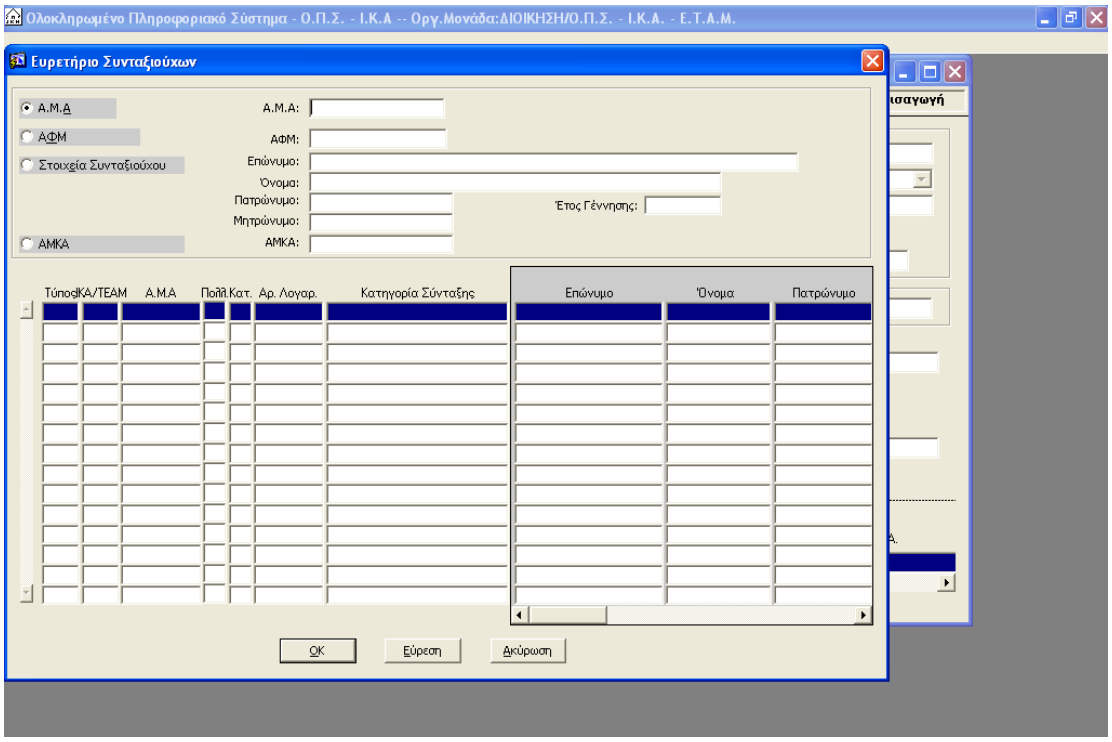

Οθόνη 7.2β

Το πεδίο «**Μήνας διακοπής καταβολής**» αφορά το μήνα που έγινε η διακοπή καταβολής του ΕΚΑΣ και συμπληρώνεται από τον χρήστη στη μορφή «**ΜΜ/ΕΕΕΕ**» (δηλαδή μόνο μήνας και έτος). Στο πεδίο «**Χρήζει Ελέγχου**;» ο χρήστης θα πρέπει να επιλέξει, αν η περίπτωση που καταχωρεί απαιτεί περαιτέρω ενέργειες από το Υποκ/μα (που θα καταχωρηθούν στη συνέχεια) ή όχι. Αν δεν απαιτούνται ενέργειες, επιλέγει το «**Όχι**»

και συμπληρώνει υποχρεωτικά το πεδίο «**Αιτιολογία**», ώστε να είναι ξεκάθαρος ο λόγος για τον οποίο δεν γίνονται άλλες ενέργειες. Αν όμως ο χρήστης επιλέξει ότι χρήζει ελέγχου, προχωράει στην καταχώρηση των στοιχείων του επόμενου πίνακα.

Ο πίνακας «**Χρονική Περίοδος Χρέωσης ΕΚΑΣ**» συμπληρώνεται ως εξής: α) Το πεδίο «**Αιτία διακοπής**» αφορά την αιτία διακοπής καταβολής του ΕΚΑΣ και μπορεί να λάβει μία από τις εξής τιμές: «**Υπέρβαση 850 Ευρώ**», «**Χορήγηση ΕΚΑΣ και σε άλλη σύνταξη ΙΚΑ**», «**Χορήγηση ΕΚΑΣ και σε σύνταξη άλλου Φορέα**», «**Υπέρβαση εισοδηματικών κριτηρίων**», «**Αναληθής Δήλωση**». β) Τα πεδία «**Από**» και «**Έως**» αφορούν τα χρονικά διαστήματα που δεν έπρεπε να καταβληθεί το ΕΚΑΣ και πρέπει να συμπληρωθούν με τη μορφή «**ΗΗ/ΜΜ/ΕΕΕΕ**». γ) Το πεδίο «**Ποσό ΕΚΑΣ**» συμπληρώνεται με το εκάστοτε ποσό ΕΚΑΣ κάθε χρονικού διαστήματος, ενώ αν υπάρχουν πολλαπλά χρονικά διαστήματα που θα πρέπει να συμπληρωθούν, θα εμφανίζεται στο πεδίο «Σύνολο» το συνολικό ποσό ΕΚΑΣ που δεν έπρεπε να είχε καταβληθεί.

Το πεδίο «**Συνολικό Άτοκο Ποσό**» εμφανίζει αυτόματα συμπληρωμένο το συνολικό άτοκο ποσό ΕΚΑΣ, ενώ το πεδίο «**Συνολικό Έντοκο Ποσό**» θα πρέπει να συμπληρωθεί από τον χρήστη, αφού ο ίδιος έχει πρώτα υπολογίσει τον τόκο στο συνολικό αχρεωστήτως καταβληθέν ποσό ΕΚΑΣ.

Έπειτα, πρέπει να συμπληρωθεί ο πίνακας που περιλαμβάνει όλα τα απαραίτητα στοιχεία για την υπό έλεγχο περίπτωση και χωρίζεται σε τρία τμήματα: «**Στοιχεία Πληρωμής Σύνταξης**», «**Καταλογισμός**» και «**Μηνυτήριες Αναφορές**». Ο χρήστης ξεκινάει με τα «Στοιχεία Πληρωμής Σύνταξης», συμπληρώνοντας υποχρεωτικά το Επώνυμο, το Όνομα, το Πατρώνυμο, τη Διεύθυνση, το ΑΦΜ και το ΑΜΚΑ και προαιρετικά το Τηλέφωνο του προσώπου που εισέπραττε το ΕΚΑΣ. Το πεδίο «Σχέση» συμπληρώνεται αυτόματα με την τιμή «**Ο ΙΔΙΟΣ**».

Στη συνέχεια ο χρήστης επιλέγει αν έχει γίνει καταλογισμός από το Υποκατάστημα για την περίπτωση αυτή ή όχι (Οθόνη 7.2γ). Αν έχει γίνει ο καταλογισμός, συμπληρώνονται τα ακόλουθα στοιχεία: Αρ. Απόφασης Καταλογισμού, Ημ/νια Καταλογισμού, Ποσό που καταβλήθηκε Αχρεωστήτως, Τρόπος Είσπραξης, ΑΜΑ, Ποσό που καταλογίστηκε, Ποσό που Εισπράχθηκε και Κατάσχεση. Στο πεδίο «**Τρόπος Είσπραξης**» ο χρήστης πρέπει να επιλέξει μία από τις ακόλουθες τιμές, ανάλογα με το πώς έχουν εισπραχθεί τα αχρεωστήτως καταβληθέντα ποσά (εφόσον έχει γίνει κάτι τέτοιο): Επιστροφή από Τράπεζα, Επιστροφή από Ίδιο, Επιστροφή από Ίδιο & Τράπεζα, Χρέωση

σε 2η Σύνταξη, ΚΕΔΕ, Σε δόσεις από Σύνταξη και Επιστροφή από Κληρονόμους. Στο πεδίο «**Κατάσχεση**» πρέπει απλώς να επιλεγεί αν έχει γίνει κατάσχεση κάποιων περιουσιακών στοιχείων ή όχι.

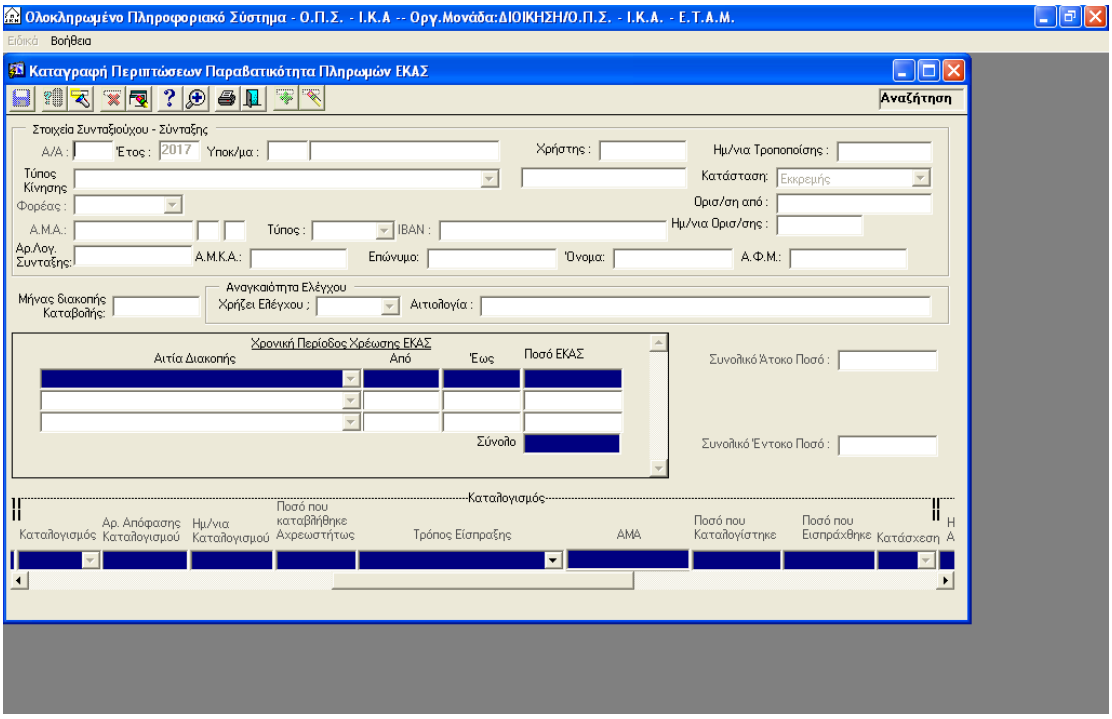

Οθόνη 7.2γ

Αφού συμπληρωθούν τα στοιχεία του καταλογισμού που έχει κάνει το Υποκατάστημα, συμπληρώνονται τα στοιχεία των «**Μηνυτήριων Αναφορών**» (Οθόνη 7.2δ), εφόσον έχει γίνει και η σχετική μήνυση. Τα πεδία που πρέπει να συμπληρωθούν είναι: Ημ/νια Μηνυτ. Αναφοράς, Αρ. Πρωτοκόλλου, Δικάσιμος, Εισαγγελία, Αιτία, Ποσό και Αποτέλεσμα. Στα πεδία «**Δικάσιμος**» και «**Εισαγγελία**» καταχωρούνται η ημερομηνία που έχει οριστεί για τη δίκη και η αντίστοιχη Εισαγγελία, ενώ στο πεδίο «**Ποσό**» καταγράφεται το ποσό, το οποίο αναφέρεται στη μήνυση. Το πεδίο «**Αποτέλεσμα**» συμπληρώνεται μετά το πέρας της δίκης και επιλέγεται αντίστοιχα η τιμή «**Αθώος**» ή «**Ένοχος**». Σε περίπτωση που δεν ολοκληρωθεί η δίκη και υπάρξει αναβολή, επιλέγεται η αντίστοιχη τιμή. Τέλος, ο χρήστης μπορεί να καταχωρήσει στο πεδίο «**Παρατηρήσεις**» οποιαδήποτε πληροφορία θεωρεί χρήσιμη για την περίπτωση που καταγράφεται.

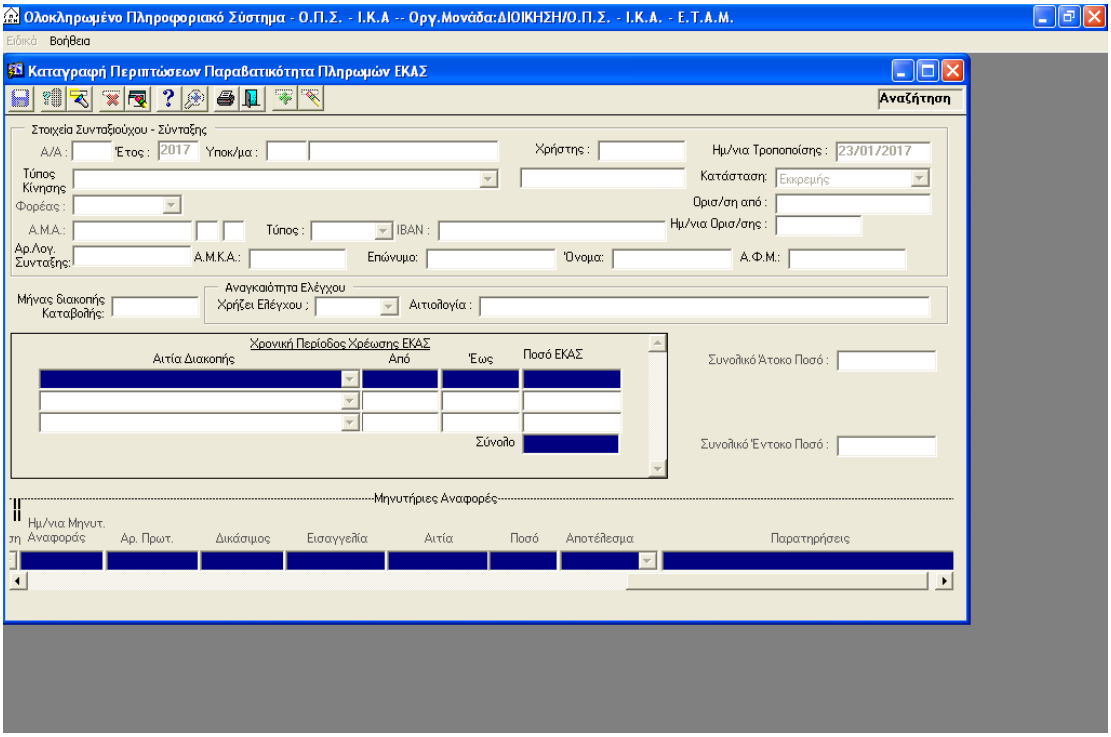

Οθόνη 7.2δ

Αν ο χρήστης έχει ολοκληρώσει την καταχώρηση όλων των απαραίτητων στοιχείων, θα πρέπει να επιλέξει στο πεδίο «**Κατάσταση**» την τιμή «**Προς Οριστικοποίηση**», έτσι ώστε να επισημάνει ότι δεν έχει να κάνει περαιτέρω ενέργειες σχετικά με τη συγκεκριμένη περίπτωση. Επισημαίνεται ότι αν ο χρήστης επιλέξει την τιμή «**Προς Οριστικοποίηση**», δεν μπορεί να κάνει καμία περαιτέρω αλλαγή, καθώς όλα τα στοιχεία που έχουν καταχωρηθεί είναι πλέον «**κλειδωμένα**». Η συγκεκριμένη εγγραφή θα είναι πλέον διαθέσιμη μόνο στον Προϊστάμενο, ο οποίος θα επιλέξει από άλλη οθόνη αν θα την οριστικοποιήσει πλήρως ή θα την επαναφέρει σε εκκρεμή κατάσταση ώστε να γίνουν περαιτέρω αλλαγές από τον υπάλληλο που έκανε τις αρχικές καταχωρήσεις.

Μόλις ο χρήστης ολοκληρώσει την καταχώρηση των στοιχείων, πατάει το πλήκτρο F10 για να αποθηκεύσει την εν λόγω εγγραφή. Έτσι, εμφανίζεται ο αύξων αριθμός καταχώρησης, τον οποίο ο χρήστης μπορεί να σημειώσει κάπου για προσωπική του χρήση και μελλοντική αναζήτηση.

Αν ο χρήστης έχει αποθηκεύσει ήδη μία εγγραφή και επιθυμεί να την ανακτήσει στο μέλλον, θα πρέπει μόλις μπει στην οθόνη καταγραφής, να πατήσει το πλήκτρο F7, ώστε να αλλάξει η κατάσταση της οθόνης σε «**Αναζήτηση**». Στην περίπτωση αυτή, ο κέρσορας αναβοσβήνει στο πεδίο «**Α/Α**». Ο χρήστης πρέπει να πατήσει τότε το πλήκτρο F9, ώστε να εμφανιστεί η οθόνη του Ευρετηρίου Συνταξιούχων. Στην οθόνη αυτή,

εισάγοντας το ΑΜΑ του δικαιούχου, εμφανίζονται όλες οι εγγραφές παραβατικότητας ΕΚΑΣ που αφορούν το συγκεκριμένο ΑΜΑ. Έτσι ο χρήστης, επιλέγει την περίπτωση που θέλει και με F8 συμπληρώνονται όλα τα πεδία της οθόνης που έχουν συμπληρωθεί παλαιότερα.

Όσο λοιπόν ο χρήστης καταχωρεί στοιχεία ή αναμένει περισσότερες πληροφορίες, θα πρέπει η κατάσταση της εγγραφής να παραμένει «Εκκρεμής». Μόλις ο χρήστης θεωρήσει ότι έχουν ολοκληρωθεί όλες οι απαραίτητες ενέργειες εκ μέρους του και έχει συμπληρώσει τις σχετικές πληροφορίες, θα πρέπει να αλλάξει την κατάσταση της εγγραφής σε «Προς Οριστικοποίηση».

7.3 Οθόνη Οριστικοποίησης Αποφάσεων Καταγραφής Παραβατικότητας[3]

Η οθόνη αυτή χρησιμοποιείται μόνο από τους Προϊσταμένους του τμήματος, προκειμένου να επεξεργαστούν τις εγγραφές που έχουν ήδη καταχωρηθεί από τους υπαλλήλους. Από αυτή την οθόνη οριστικοποιούνται όλες οι αποφάσεις καταγραφής παραβατικότητας, είτε αφορούν πληρωμές συντάξεων είτε πληρωμές ΕΚΑΣ.

Στον πλοηγό του ρόλου «**Τμήμα Πληρωμών Συντάξεων-Προϊστάμενος»**, στον φάκελο **«ΟΠΣ Πληρωμές Συντάξεων ΙΚΑ»,** επιλέγεται η ένδειξη **«Οριστικοποίηση Αποφάσεων Καταγραφής Παραβατικότητας»** και εμφανίζεται η παρακάτω οθόνη:

[3] Βλ. *Φυτράκης, Γ.- Κουτσομπόρης, Α.*, Καταγραφή Περιπτώσεων Παραβατικότητας Πληρωμών Συντάξεων, έτος 2015

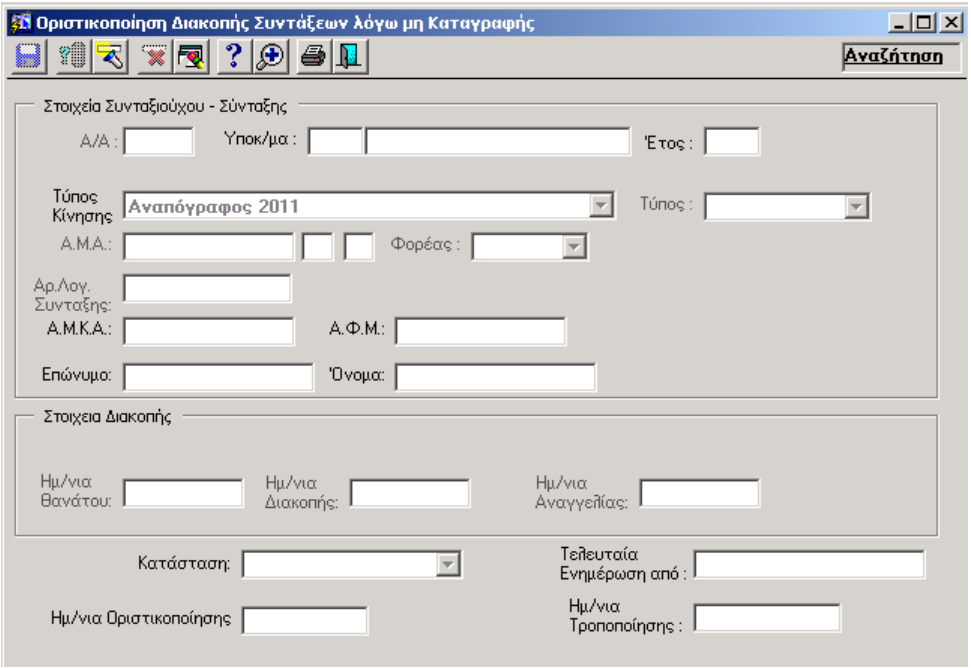

Οθόνη 7.3α

Ξεκινώντας η οθόνη, βρίσκεται σε κατάσταση **«Αναζήτηση»** και ο κέρσορας αναβοσβήνει στο πεδίο **«Α/Α»**. Ο Προϊστάμενος πατάει το πλήκτρο F9 και εμφανίζεται η οθόνη του Ευρετηρίου Συνταξιούχου, όπου συμπληρώνεται το ΑΜΑ του δικαιούχου της σύνταξης. Στη συνέχεια εμφανίζονται οι εγγραφές παραβατικότητας που αφορούν το ΑΜΑ αυτό και πατώντας το πλήκτρο F8 στην οθόνη οριστικοποίησης, εμφανίζονται όλα τα πεδία της εγγραφής που έχουν συμπληρωθεί από τον υπάλληλο.

Ο Προϊστάμενος πρέπει να ελέγξει την ορθότητα των στοιχείων αυτών και στη συνέχεια να επιλέξει αν θα οριστικοποιήσει την εν λόγω εγγραφή ή θα αλλάξει την κατάστασή της σε **«Εκκρεμής»,** ώστε να μπορεί ο υπάλληλος να κάνει εκ νέου τροποποιήσεις που θεωρούνται από τον Προϊστάμενο ως απαραίτητες. Στη συνέχεια ο Προϊστάμενος πατάει το πλήκτρο F10 και αποθηκεύει την εγγραφή.

ΚΕΦΑΛΑΙΟ 8: ΑΝΑΛΥΣΗ ΔΙΑΔΙΚΑΣΙΑΣ ΑΝΑΓΓΕΛΙΑΣ ΝΕΩΝ ΣΥΝΤΑΞΙΟΥΧΩΝ ΜΕΣΩ ΜΗΧ/ΚΟΥ ΣΥΣΤΗΜΑΤΟΣ ΗΔΙΚΑ ΜΕ ΤΗ ΧΡΗΣΗ ΟΘΟΝΩΝ ΟΠΣ-τ.ΙΚΑ-ΕΤΑΜ

Στο πλαίσιο των δραστηριοτήτων για την **επιτάχυνση των συντάξεων** και την αναβάθμιση των παρεχομένων υπηρεσιών προς τους συνταξιούχους, κρίθηκε απαραίτητο να ενεργοποιηθεί η διαδικασία ηλεκτρονικής δημιουργίας ΔΑΝΣ και ΔΑΜ με χρήση *"Οθονών Εισαγωγής",* μέσω του ΟΠΣ-τ.ΙΚΑ-ΕΤΑΜ.

Με τη θέση σε παραγωγική λειτουργία του λογισμικού των νέων οθονών:

- ✓ Καταργήθηκε η συμπλήρωση των χειρόγραφων εντύπων ΔΑΝΣ (εκτός συγκεκριμένων περιπτώσεων που αναφέρονται παρακάτω)
- ✓ Η συμπλήρωση των ηλεκτρονικών ΔΑΝΣ/ΔΑΜ γίνεται μέσω των οθονών του ΟΠΣ-ΙΚΑ με παράλληλη δημιουργία αρχείων, **τα οποία αποστέλλονται ηλεκτρονικά στην Η.ΔΙ.Κ.Α από την Δ/νση Εκμετάλλευσης**
- ✓ Η διόρθωση των ανεκτέλεστων ΔΑΝΣ πραγματοποιείται μέσω των οθονών του ηλεκτρονικού ΔΑΝΣ από την επομένη της αποστολής α' φάσης των δελτίων στην **Η.ΔΙ.Κ.Α**

Με την δημιουργία των ηλεκτρονικών ΔΑΝΣ και ΔΑΜ **επιτεύχθηκε:**

- ❖ **Να ελαχιστοποιηθούν τα λάθη αποτύπωσης των δεδομένων,** καθόσον το μεγαλύτερο πλήθος των εγγραφών επιλέγεται από τις ενσωματωμένες λίστες επιλογών θεμάτων (καταργείται σταδιακά η διαδικασία της *"μαζικής εισαγωγής των χειρόγραφων"* δεδομένων από την Η.ΔΙ.Κ.Α)
- ❖ **Να μειωθεί ο χρόνος αναμονής της πληρωμής της σύνταξης,** μέσω του μηχανογραφικού συστήματος της Η.ΔΙ.Κ.Α
- ❖ Να έχει ο συνταξιούχος άμεσα την πληροφορία της ασφαλιστικής κάλυψης δεδομένου ότι με την αποστολή του αρχείου του ηλεκτρονικού ΔΑΝΣ στην Η.ΔΙ.Κ.Α **ταυτόχρονα ενημερώνεται και το σύστημα της ασφαλιστικής ικανότητας.**
- ❖ **Να μειωθεί η επισκεψιμότητα των συνταξιούχων** στα Τμήματα Πληρωμών Συντάξεων και Μητρώου των Υποκ/των του τ.ΙΚΑ-ΕΤΑΜ.

8.1 Έναρξη Παραγωγικής Λειτουργίας

- Με 07^{ο}/2015 τέθηκαν σε παραγωγική λειτουργία **αρχικά** οι οθόνες εισαγωγής του ηλεκτρονικού **ΔΑΝΣ τ.ΙΚΑ-ΕΤΑΜ** για τις νέες χειρόγραφες αποφάσεις απονομής σύνταξης.

- Με 11^{ο}/2015 τέθηκαν σε παραγωγική λειτουργία οι οθόνες εισαγωγής του ηλεκτρονικού **ΔΑΜ τ.ΙΚΑ-ΕΤΑΜ**, για τη διαχείριση των περιπτώσεων που εκκρεμούν για αναγγελία στα τμήματα πληρωμών συντάξεων.

- Τέλος, με 06^{ο}/2016 εφαρμόστηκαν και τα **ΔΑΝΣ / ΔΑΜ ΕΤΕΑ** (τ.ΕΤΕΑΜ).

- Έπονται τα δελτία ΔΑΝΣ και ΔΑΜ ΝΠΔΔ

8.2 Απονομή Ρόλων

8.2.1 Απονομή Ρόλων Ηλεκτρονικών ΔΑΝΣ

Στις οθόνες εισαγωγής του ηλεκτρονικού ΔΑΝΣ (για τις νέες αποφάσεις απονομής σύνταξης), έχουν πρόσβαση οι υπάλληλοι των απονομών και πληρωμών συντάξεων, που έχουν τους κάτωθι ρόλους:

1. WORKFLOW, ΕΙΣΗΓΗΤΗΣ
2. WORKFLOW, ΠΡΟΙΣΤΑΜΕΝΟΣ
3. ΤΜΗΜΑ ΠΛΗΡΩΜΩΝ
4. ΤΜΗΜΑ ΠΛΗΡΩΜΩΝ, ΠΡΟΙΣΤΑΜΕΝΟΣ

Στις οθόνες εισαγωγής του ηλεκτρονικού ΔΑΜ, όπως και του ηλεκτρονικού ΔΑΝΣ για τη διαχείριση των παλαιών περιπτώσεων, έχουν πρόσβαση μόνο οι υπάλληλοι των πληρωμών συντάξεων, που έχουν τους κάτωθι ρόλους:

1. ΤΜΗΜΑ ΠΛΗΡΩΜΩΝ
2. ΤΜΗΜΑ ΠΛΗΡΩΜΩΝ, ΠΡΟΙΣΤΑΜΕΝΟΣ

Ε Π Ι Σ Η Μ Α Ν Σ Ε Ι Σ :

- Από **30/3/2015** και εφεξής με την έκδοση των νέων χειρόγραφων αποφάσεων απονομής σύνταξης, το ΔΑΝΣ δημιουργείται αποκλειστικά ηλεκτρονικά μέσω των οθονών του ΟΠΣ-τ.ΙΚΑ-ΕΤΑΜ.
- Είναι αδύνατη η δημιουργία του ηλεκτρονικού ΔΑΝΣ, εάν δεν έχει πρωτοκολληθεί ανάλογη αίτηση συνταξιοδότησης στο ηλεκτρονικό πρωτόκολλο. Επίσης δεν αποδίδεται αριθμός απόφασης σε περίπτωση μη δημιουργίας ηλεκτρονικού ΔΑΝΣ, δεδομένου ότι υπάρχει διασύνδεση του Ηλεκτρονικού Πρωτοκόλλου (Workflow) με το Ηλεκτρονικό ΔΑΝΣ, από την υποβολή της αίτησης συνταξιοδότησης έως την απόδοση αριθμού απόφασης από την Γραμματεία των Συντάξεων.

8.2.2 Απονομή Ρόλων Ηλεκτρονικών ΔΑΜ

Στις οθόνες εισαγωγής του ηλεκτρονικού ΔΑΜ, έχουν πρόσβαση οι υπάλληλοι των πληρωμών συντάξεων, που έχουν τους κάτωθι ρόλους:

1. ΤΜΗΜΑ ΠΛΗΡΩΜΩΝ
2. ΤΜΗΜΑ ΠΛΗΡΩΜΩΝ, ΠΡΟΙΣΤΑΜΕΝΟΣ

Ε Π Ι Σ Η Μ Α Ν Σ Η :

- Από μήνα **11/2015,** το ΔΑΜ δημιουργείται αποκλειστικά ηλεκτρονικά μέσω των οθονών του ΟΠΣ-τ.ΙΚΑ-ΕΤΑΜ.

8.3 Οδηγίες Χρήσης

8.3.1 Οδηγίες Χρήσης οθονών Ηλεκτρονικών ΔΑΝΣ για Υπαλλήλους / Προϊσταμένους Απονομών Συντάξεων

Στον πλοηγό των ρόλων WORKFLOW, ΕΙΣΗΓΗΤΗΣ και WORKFLOW, ΠΡΟΙΣΤΑΜΕΝΟΣ στο ΟΠΣ-ΙΚΑ, στον φάκελο Πληρωμές Συντάξεων βρίσκεται ο υποφάκελος με τίτλο «***Ηλεκτρονικά ΔΑΝΣ/ΔΑΜ Χειρόγραφων αποφάσεων»*** που περιέχονται οι οθόνες:

- *Ηλεκτρονικά ΔΑΝΣ χειρόγραφης απόφασης*
- *Λοιπά Στοιχεία ΔΑΝΣ χειρόγραφης απόφασης*

Το ηλεκτρονικό ΔΑΝΣ, έχει συνδεθεί με το σύστημα του workflow του ΟΠΣ-ΙΚΑ και για την δημιουργία του απαιτείται να υπάρχει καταχωρημένη αίτηση συνταξιοδότησης στο ηλεκτρονικό πρωτόκολλο.

Η βασική οθόνη δημιουργίας του ΔΑΝΣ είναι η οθόνη με τον τίτλο ***«Ηλεκτρονικό ΔΑΝΣ χειρόγραφης απόφασης»*** η οποία αποτελείται από τις ακόλουθες 8 καρτέλες, όπου μεταφέρθηκαν όλα τα πεδία του χειρόγραφου ΔΑΝΣ:

1. ΓΕΝΙΚΑ ΑΣΦ. ΣΤΟΙΧΕΙΑ
2. ΠΟΣΑ ΚΑΙ ΕΝΔΕΙΞΕΙΣ
3. ΔΙΑΔΟΧ. ΑΣΦΑΛ.
4. ΣΥΝΤ. ΑΛΛΩΝ ΦΟΡΕΩΝ
5. ΑΛΛΕΣ ΣΥΝΤ. ΙΚΑ
6. ΜΕΛΗ ΟΙΚΟΓΕΝΕΙΑΣ
7. ΟΦΕΙΛΕΣ – ΣΥΜΨΗΦΙΣΜΟΙ
8. ΕΚΑΣ

Τα πεδία συμπληρώνονται όπως και στο χειρόγραφο ΔΑΝΣ, και για περισσότερη διευκόλυνση υπάρχουν οι κάτωθι λίστες επιλογής,

- Κωδ. Επαγγέλματος
- Κωδ. Νομικής Βάσης
- Κωδ. Κράτησης ασθενείας
- Υπηκοότητα
- Κωδ. Διαδοχικής Ασφάλισης
- Κωδ. Συντ. Άλλων Ταμείων
- Κωδ. Συγγ. Σχέσης
- Ενδ. Ποσ. Θαν.

} **ΜΕΛΗ ΟΙΚΟΓΕΝΕΙΑΣ**

Ο εισηγητής εισάγει στην οθόνη του ηλεκτρονικού ΔΑΝΣ στοιχεία που αντλεί από την χειρόγραφη συνταξιοδοτική απόφαση. Επισημαίνεται εδώ η υποχρεωτικότητα εισαγωγής των κάτωθι πεδίων, ανά περίπτωση συνταξιοδοτικής απόφασης :

ΚΑΡΤΑ

ΓΕΝΙΚΑ-ΑΣΦ. ΣΤΟΙΧΕΙΑ

1. Ημ/νια Γέννησης

2. Φύλο

3. Κωδ. Επαγγέλματος

4. Κατ. Σύνταξης

5. Νομική Βάση

6. Ποσοστό Αναπηρίας

7. Συνολ. Πραγματικές

8. Πλασματικές

9. 35ετίας – Μετά τα 10500

10. 35ετίας – Βαρέα μέχρι 7799

11. 35ετίας – Βαρέα από 7800 και άνω

12. Διεθνών Συμβάσεων

13. Ασφ. Κλάση

14. Μείωση Αναπηρίας

15. Μείωση Ορίου Ηλικίας

16. Νέων Περιοχών

17. Διαδοχικής Ασφάλισης

18. Ξένων Συμβάσεων

19. Νόμου 2676/99

20. Έναρξη Σύνταξης

21. Ενδ. Επιδ. Απολ. Αναπ.

1. Βασική Σύνταξη
2. Επίδομα Οικ. Βαρών
3. Επίδομα Απολ. Αναπηρίας
4. Τμημ. Συντάξεις Άλλων Φορέων
5. Διαφορά Α.Ο./Κ.Ο.
6. Προσωρινό Επίδομα
7. Ποσό Αναπροσαρμογών
8. Ασφ. Κράτηση Ασθενείας
9. Υπηκοότητα
10. ΔΟΥ
11. Α.Φ.Μ.
12. ΑΜΚΑ

ΚΑΡΤΑ

ΠΟΣΑ ΚΑΙ ΕΝΔΕΙΞΕΙΣ

- **ΚΑΡΤΑ ΔΙΑΔΟΧΙΚΗ ΑΣΦΑΛΙΣΗ**
- **ΚΑΡΤΑ ΟΦΕΙΛΕΣ ΣΥΜΨΗΦΙΣΜΟΙ**

(Υποχρεωτικότητα ανά περίπτωση π.χ εξαγορά θητείας)

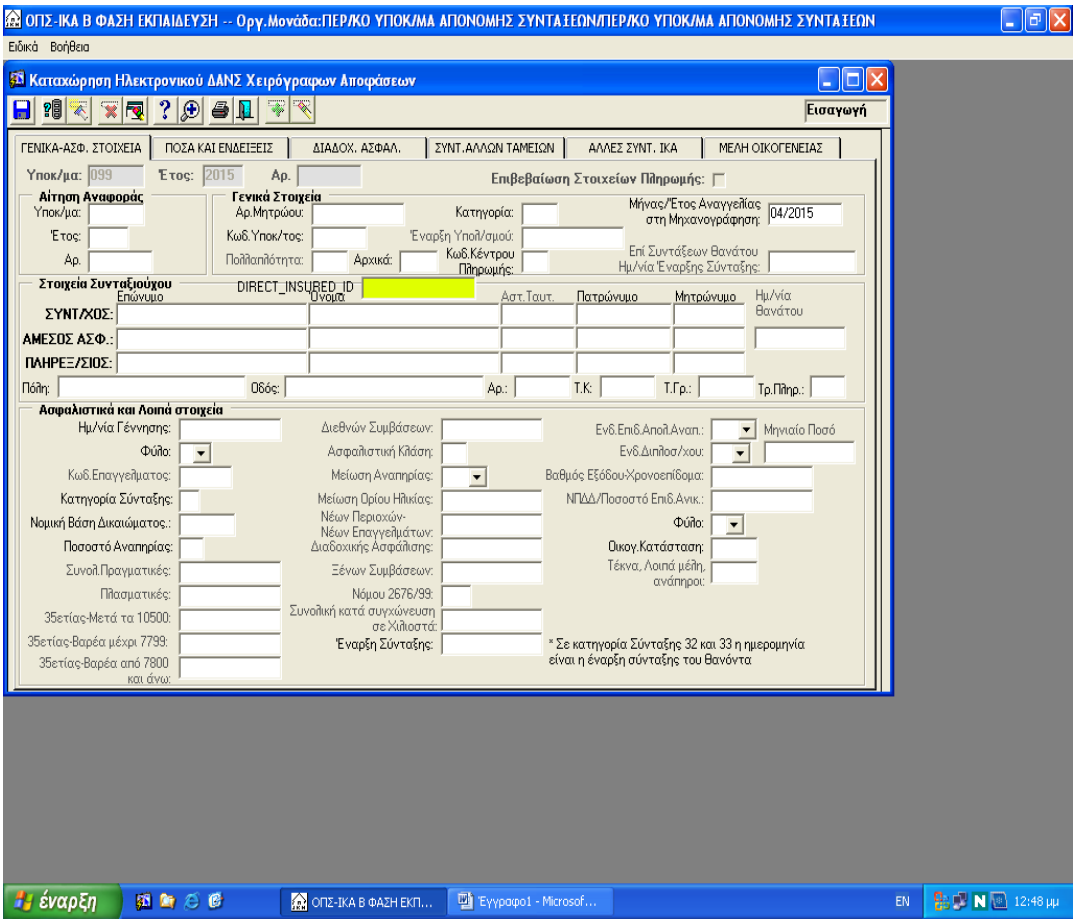

Οθόνη 8.3.1α

Παρακάτω αποτυπώνονται τα βήματα που πρέπει να ακολουθηθούν για την συμπλήρωσή του.

- **1ο ΒΗΜΑ :** Η οθόνη *«Καταχώρηση Ηλεκτρονικού ΔΑΝΣ Χειρόγραφων Αποφάσεων»,* πρέπει να είναι σε κατάσταση - **Εισαγωγής** -.
- **2ο ΒΗΜΑ :** Ξεκινάει η συμπλήρωση του ηλεκτρονικού ΔΑΝΣ από τη πρώτη καρτέλα **«Γενικά- Ασφ. Στοιχεία»** και συγκεκριμένα από την παράγραφο **Αίτηση Αναφοράς** και το πεδίο **Υποκ/μα**: όπου κλικάροντας στο πεδίο αυτό και πατώντας το πλήκτρο **F9** ανοίγει η οθόνη «Αναζήτηση αιτήσεων»
- **3ο ΒΗΜΑ:** Εισάγοντας τον Α.Μ. Ασφαλισμένου στην οθόνη «Αναζήτηση αιτήσεων», και πατώντας το πλήκτρο –Εύρεση- εμφανίζεται η αίτηση ή τα αιτήματα που έχουν πρωτοκολληθεί στο ηλεκτρονικό πρωτόκολλο για τον συγκεκριμένο ΑΜΑ. Επιλέγεται η αίτηση συνταξιοδότησης για την οποία εκδίδεται χειρόγραφη απόφαση και επιθυμείται η δημιουργία ΔΑΝΣ .

- **4^{ο} ΒΗΜΑ:** Τα ατομικά στοιχεία του ασφαλισμένου εμφανίζονται αυτόματα στα αντίστοιχα πεδία του ΔΑΝΣ με την επιλογή της αίτησης και εισάγονται τα επιπλέον στοιχεία όπου απαιτείται σύμφωνα με τα δεδομένα της συνταξιοδοτικής απόφασης.
- **5^{ο} ΒΗΜΑ:** Αποθηκεύονται τα καταχωρημένα στοιχεία πατώντας το **F10**

ΣΗΜΕΙΩΣΗ: Κατά την αποθήκευση εμφανίζεται μήνυμα για το εάν επιθυμείται η εισαγωγή στοιχείων οφειλών. Με την επιλογή του πλήκτρου ΝΑΙ εμφανίζεται η οθόνη ΟΦΕΙΛΕΣ/ΣΥΜΨΗΦΙΣΜΟΙ, για την εισαγωγή των στοιχείων και ολοκληρώνεται η διαδικασία πατώντας εκ νέου το πλήκτρο **F10.**

ΕΠΙΣΗΜΑΝΣΕΙΣ:

1. Στις περιπτώσεις **σύνταξης λόγω θανάτου** δημιουργούνται για κάθε δικαιοδόχο μέλος αιτήσεις στο σύστημα του Workflow και αντίστοιχα ξεχωριστά ΔΑΝΣ για το κάθε δικαιοδόχο μέλος. Υπενθυμίζεται δε, ότι στο ΔΑΝΣ που δημιουργείται για το κάθε δικαιοδόχο μέλος, στον πίνακα μελών εισάγονται τα στοιχεία όλων των δικαιοδόχων μελών που συμμετέχουν στην σύνταξη λόγω θανάτου και επιπλέον είναι υποχρεωτική η εισαγωγή του ΑΜΑ, ΑΜΚΑ και ΑΦΜ κάθε μέλους.

2. Στη συμπλήρωση ΔΑΝΣ για **παραπληγικό επίδομα** για άμεσο μέλος συμπληρώνονται υποχρεωτικά τα κάτωθι πεδία:

- **Κωδ. Κέντρου πληρωμής:** εισάγεται πάντα η τιμή **77**
- **Πολλαπλότητα: εισάγεται η τιμή**
  - **5** για άμεσο μέλος
- **Ενδ. Επιδ. Απολ. Αναπ.:** εισάγεται πάντα η τιμή **1.**

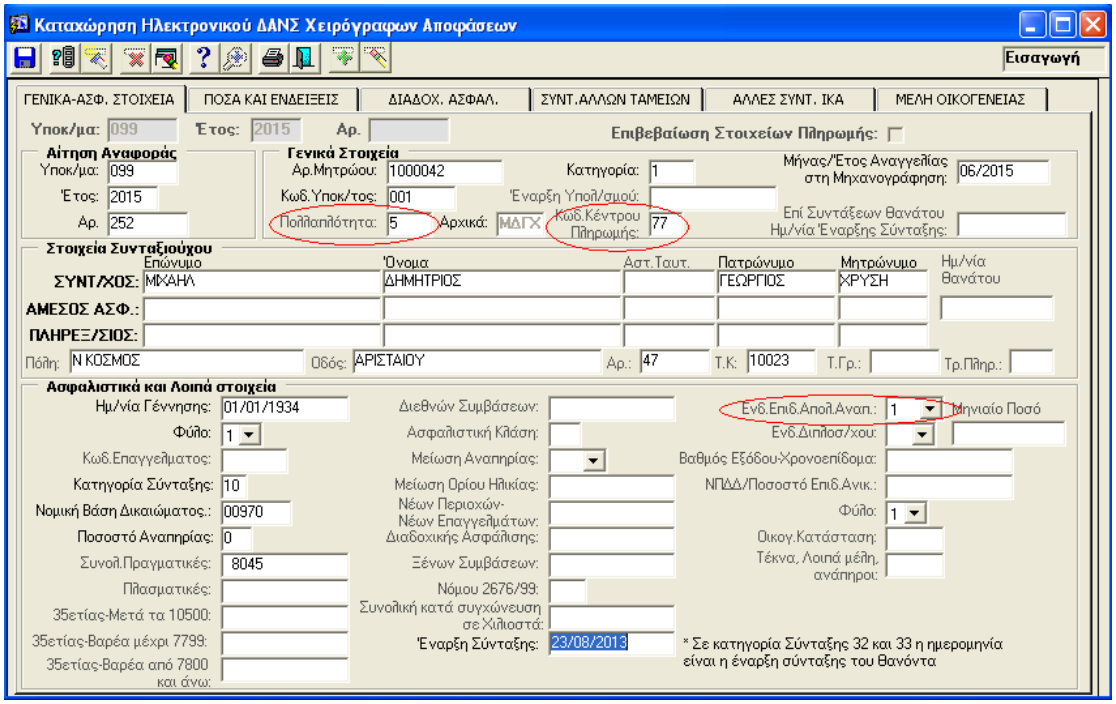

Οθόνη 8.3.1β

Ο Προϊστάμενος μετά τον έλεγχο της συνταξιοδοτικής απόφασης πρέπει να επιβεβαιώσει την ορθότητα των στοιχείων που εισήχθησαν στα πεδία του ΔΑΝΣ. Τα βήματα εργασίας είναι τα ακόλουθα:

- **1ο ΒΗΜΑ :** Η οθόνη *«Καταχώρηση Ηλεκτρονικού ΔΑΝΣ Χειρόγραφων Αποφάσεων»,* πατώντας το πλήκτρο **F7**, πρέπει να είναι σε κατάσταση **- Αναζήτησης -.**
- **2ο ΒΗΜΑ :** Κλικάροντας στο πεδίο **Υποκ/μα** (που εμφανίζεται αμέσως μετά τον τίτλο της καρτέλας ΓΕΝΙΚΑ- ΑΣΦ. ΣΤΟΙΧΕΙΑ) και πατώντας το πλήκτρο **F9** ανοίγει η οθόνη «Αναζήτηση Ηλεκτρονικών ΔΑΝΣ Χειρόγραφων Αποφάσεων»
- **3ο ΒΗΜΑ:** Εισάγοντας τον Α.Μ. Ασφαλισμένου στην ανωτέρω οθόνη και πατώντας το πλήκτρο –Εύρεση- εμφανίζεται το δημιουργημένο ΔΑΝΣ, όπου πατώντας το πλήκτρο ΟΚ εμφανίζονται συμπληρωμένα τα πεδία Υποκ/μα – Έτος – Αρ.
- **4ο ΒΗΜΑ:** Πατώντας το πλήκτρο **F8** εμφανίζονται όλα τα συμπληρωμένα πεδία του ΔΑΝΣ
- **5ο ΒΗΜΑ:** Ελέγχονται τα πεδία για την ορθότητά τους και επιβεβαιώνεται η ορθότητα κλικάροντας στο πεδίο – **Επιβεβαίωση Στοιχείων Πληρωμής**

(***<u>ΑΠΑΡΑΙΤΗΤΑ – ΔΕΝ ΜΠΟΡΕΙ ΝΑ ΜΕΤΑΦΕΡΘΕΙ ΣΤΟ ΤΜΗΜΑ ΠΛΗΡΩΜΩΝ)</u>***

- **6^{ο} ΒΗΜΑ:** Αποθηκεύση → **F10**

Στο σημείο αυτό το ΔΑΝΣ οριστικοποιείται και, αφενός είναι εφικτή η απόδοση αριθμού στην χειρόγραφη συνταξιοδοτική απόφαση από το σύστημα του Workflow, αφετέρου ο υπάλληλος του τμήματος πληρωμών συντάξεων έχει τη δυνατότητα να διαχειριστεί το ΔΑΝΣ και να συμπληρώσει τα υπόλοιπα απαραίτητα πεδία για την πληρωμή του συνταξιούχου.

8.3.2 Οδηγίες Χρήσης Οθονών Ηλεκτρονικών ΔΑΝΣ για Υπαλλήλους/Προϊσταμένους Τμημάτων Πληρωμών Συντάξεων

Στον πλοηγό των ρόλων ΤΜΗΜΑ ΠΛΗΡΩΜΩΝ ΣΥΝΤΑΞΕΩΝ & ΤΜΗΜΑ ΠΛΗΡΩΜΩΝ ΣΥΝΤΑΞΕΩΝ-ΠΡΟΙΣΤΑΜΕΝΟΣ στο ΟΠΣ-ΙΚΑ, στον φάκελο Πληρωμές Συντάξεων βρίσκεται ο υποφάκελος με τίτλο «***Ηλεκτρονικά ΔΑΝΣ/ΔΑΜ Χειρόγραφων αποφάσεων»*** και περιέχονται οι οθόνες:

- *Ηλεκτρονικά ΔΑΝΣ χειρόγραφης απόφασης*
- *Λοιπά Στοιχεία ΔΑΝΣ χειρόγραφης απόφασης*
- *Οριστικοποίηση ηλεκτρονικών ΔΑΝΣ*

Το ηλεκτρονικό ΔΑΝΣ ήδη έχει δημιουργηθεί από τους αρμοδίους υπαλλήλους των τμημάτων απονομών συντάξεων.

Για την ολοκλήρωσή του, οι υπάλληλοι των τμημάτων πληρωμών συντάξεων πρέπει να το αναζητήσουν στις οθόνες του ΟΠΣ-τ.ΙΚΑ και να συμπληρώσουν τα υπόλοιπα στοιχεία που είναι απαραίτητα για την πληρωμή του συνταξιούχου.

8.4 Βασική Οθόνη ΔΑΝΣ

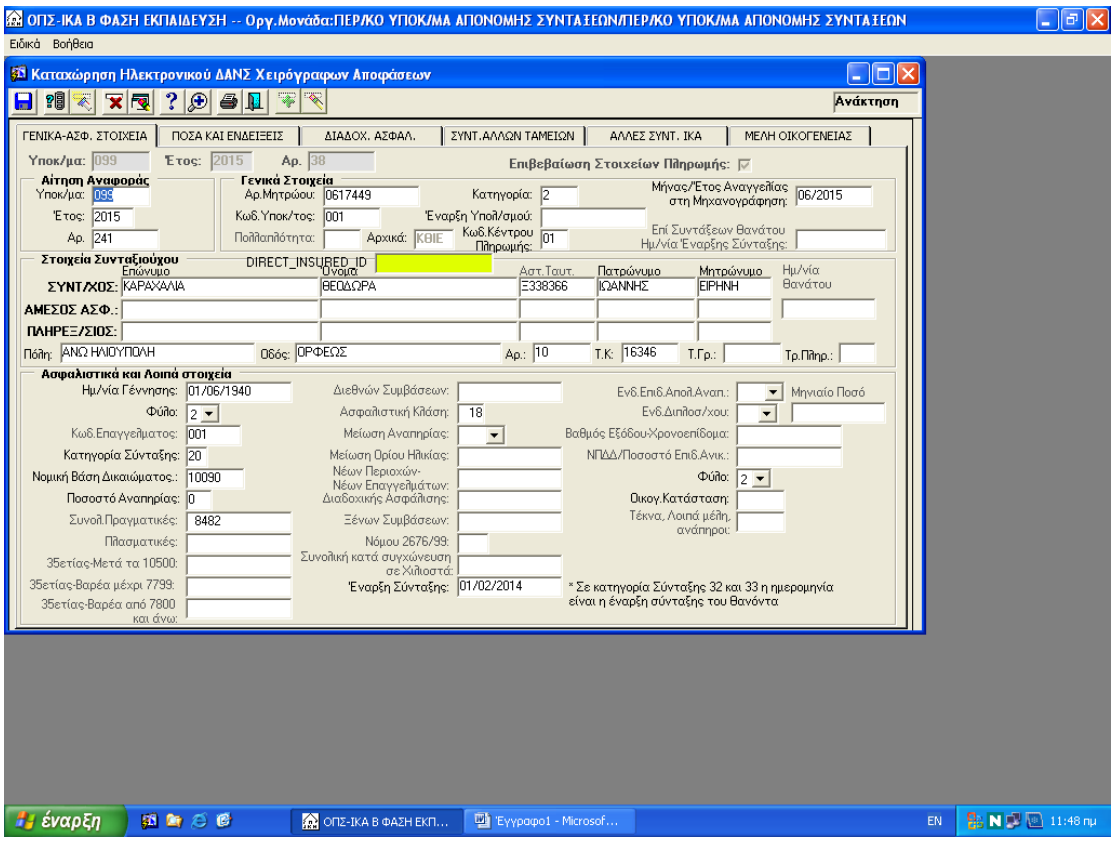

Οθόνη 8.4α

Στις επόμενες παραγράφους καταγράφονται τα βήματα εργασιών που πρέπει να ακολουθηθούν για την ολοκλήρωση του ΔΑΝΣ σε επίπεδο υπαλλήλου και Προϊσταμένου.

Βήματα υπαλλήλων Τμήματος Πληρωμών Συντάξεων:

- **1ο ΒΗΜΑ:** Η οθόνη *«Καταχώρηση Ηλεκτρονικού ΔΑΝΣ Χειρόγραφων Αποφάσεων»,* πατώντας το πλήκτρο **F7,** πρέπει να είναι σε κατάσταση - **Αναζήτησης - .**
- **2ο ΒΗΜΑ:** Κλικάροντας στο πεδίο **Υποκ/μα** (που εμφανίζεται αμέσως μετά τον τίτλο της καρτέλας ΓΕΝΙΚΑ- ΑΣΦ. ΣΤΟΙΧΕΙΑ) και πατώντας το πλήκτρο **F9** ανοίγει η οθόνη «Αναζήτηση Ηλεκτρονικών ΔΑΝΣ Χειρόγραφων Αποφάσεων»
- **3ο ΒΗΜΑ:** Εισάγοντας τον Α.Μ. Ασφαλισμένου στην ανωτέρω οθόνη και πατώντας το πλήκτρο –Εύρεση- εμφανίζεται το δημιουργημένο ΔΑΝΣ, όπου πατώντας το πλήκτρο ΟΚ , εμφανίζονται συμπληρωμένα τα πεδία Υποκ/μα – Έτος – Αρ.

- **4ο ΒΗΜΑ:** Πατώντας το πλήκτρο **F8** εμφανίζονται όλα τα συμπληρωμένα πεδία του ΔΑΝΣ που έχει δημιουργηθεί από τους αρμοδίους υπαλλήλους των τμημάτων απονομών συντάξεων.
- **5ο ΒΗΜΑ:** Εισάγονται τα υπόλοιπα απαραίτητα στοιχεία σύμφωνα με τα δεδομένα της συνταξιοδοτικής απόφασης για την πληρωμή του συνταξιούχου
- **6ο ΒΗΜΑ:** Αποθηκεύονται τα καταχωρημένα στοιχεία πατώντας το **F10.**

Κατόπιν εμφανίζεται στην οθόνη το μήνυμα **«Η εργασία ολοκληρώθηκε. Θέλετε να προχωρήσετε στην ενημέρωση των στοιχείων Οφειλών/Συμψηφισμοί και ΕΚΑΣ;»** *(βλέπε υπόδειγμα που ακολουθεί)*

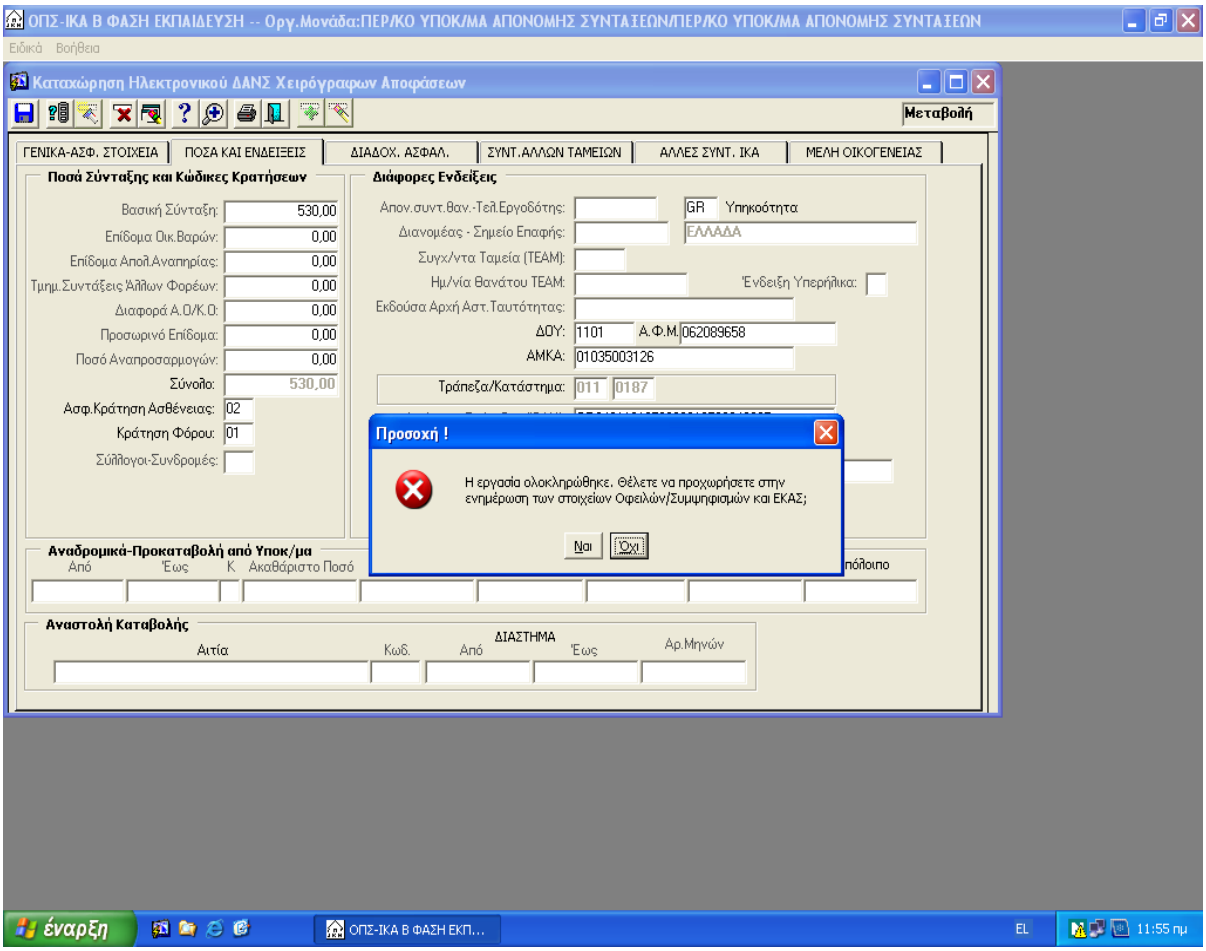

Οθόνη 8.4β

Στην περίπτωση που θέλετε να προχωρήσετε επιλέγετε **«ΝΑΙ»**

Ανάλογα με την επιλογή σας εμφανίζονται οι αντίστοιχες οθόνες, τις οποίες εφόσον τις συμπληρώσετε πατάτε → **F10** για την αποθήκευση των δεδομένων.

Βήματα Προϊσταμένου Τμήματος Πληρωμών Συντάξεων:

<u>ΟΘΟΝΗ ΟΡΙΣΤΙΚΟΠΟΙΗΣΗΣ</u>

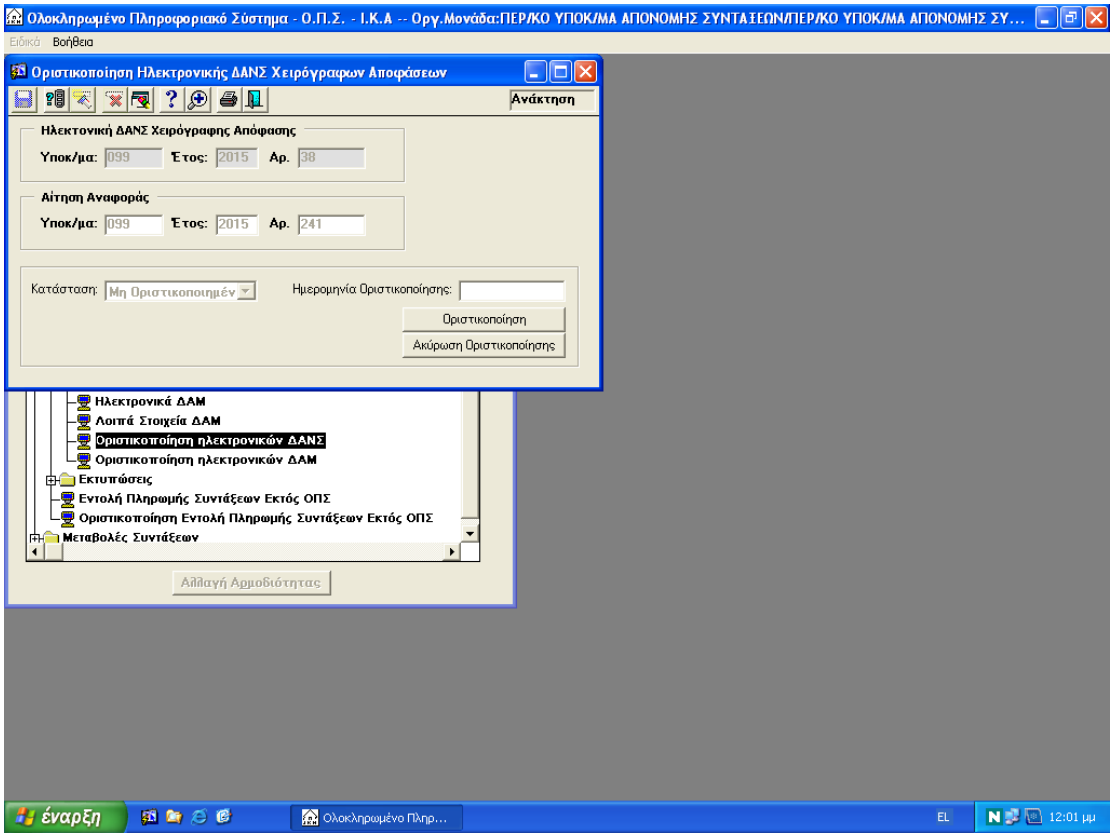

<u>Οθόνη 8.4γ</u>

Ο Προϊστάμενος πρέπει να ελέγξει την ορθότητα των στοιχείων που καταχωρήθηκαν στα πεδία του ΔΑΝΣ και έπειτα να προβεί στην οριστικοποίηση του. Τα βήματα εργασίας είναι τα ακόλουθα:

- **1ο ΒΗΜΑ:** Με την εισαγωγή στην οθόνη «Ηλεκτρονικά ΔΑΝΣ χειρόγραφης απόφασης» ακολουθώντας τα ανωτέρω βήματα που έχουν περιγραφεί παρέχεται η δυνατότητα έλεγχου και διόρθωσης των καταχωρημένων στοιχείων.

Επισήμανση:

☼ Σε περίπτωση επέμβασης για διόρθωση των καταχωρημένων στοιχείων του ΔΑΝΣ, είναι απαραίτητη η αποθήκευση πατώντας το πλήκτρο → **F10.**

- **2ο ΒΗΜΑ:** Στην οθόνη «Οριστικοποίηση Ηλεκτρονικών ΔΑΝΣ» πατώντας το πλήκτρο **F9** ανοίγει η οθόνη «Αναζήτηση Ηλεκτρονικών ΔΑΝΣ Χειρόγραφων Αποφάσεων»

- **3ο ΒΗΜΑ:** Εισάγοντας **τον Α.Μ. Ασφαλισμένου** στην ανωτέρω οθόνη και πατώντας το πλήκτρο – **Εύρεση** - εμφανίζεται το δημιουργημένο ΔΑΝΣ, όπου πατώντας το πλήκτρο **ΟΚ**, εμφανίζονται συμπληρωμένα τα πεδία Υποκ/μα – Έτος – Αρ.
- **4ο ΒΗΜΑ:** Πατώντας το πλήκτρο **F8** συμπληρώνονται αυτόματα τα πεδία της Αίτησης Αναφοράς (Υποκ/μα – Έτος – Αρ.) και πατάμε **Οριστικοποίηση.**

8.5 Διαδικασία διόρθωσης Ηλεκτρονικού ΔΑΝΣ για Υπαλλήλους/Προϊσταμένους Τμημάτων Πληρωμών Συντάξεων

Εφόσον ολοκληρωθεί η εισαγωγή των δεδομένων και η οριστικοποίηση του ηλεκτρονικού ΔΑΝΣ μέσω των οθονών του ΟΠΣ – τ.ΙΚΑ, δημιουργούνται τα αρχεία (Α' ΦΑΣΗΣ & Β' ΦΑΣΗΣ) τα οποία αποστέλλονται στην Η.ΔΙ.Κ.Α Α.Ε. από την αρμόδια υπηρεσία του ΟΠΣ- τ.ΙΚΑ.

Συγκεκριμένα διενεργούνται οι ακόλουθες εργασίες:

1. Αποστολή αρχείου ηλεκτρονικών ΔΑΝΣ - Α' ΦΑΣΗΣ στην Η.ΔΙ.Κ.Α Α.Ε. περίπου την 20η κάθε μήνα (σε περίπτωση αργίας ή Σαββατοκύριακου, η αποστολή πραγματοποιείται την προηγούμενη εργάσιμη ημέρα). Στη φάση αυτή **αποστέλλονται** τα ηλεκτρονικά ΔΑΝΣ που **έχουν οριστικοποιηθεί** έως το τέλος της προηγούμενης εργάσιμης ημέρας.
2. Επιστροφή αρχείου προδοκιμίου από την Η.ΔΙ.Κ.Α Α.Ε
3. Ανάρτηση Προδοκιμίου Α' ΦΑΣΗΣ μέσω του intranet (www.ika.gr) στα Υποκ/τα τ.ΙΚΑ – ΕΤΑΜ, προκειμένου να εντοπιστούν οι περιπτώσεις μη εκτελεσμένων δελτίων.
4. Κεντρική ακύρωση οριστικοποίησης ηλεκτρονικών δελτίων μαζικά για δυνατότητα επεξεργασίας.
5. Διόρθωση των λανθασμένων περιπτώσεων από τους υπαλλήλους των τμημάτων πληρωμών συντάξεων μέσω των οθονών «***Ηλεκτρονικά ΔΑΝΣ/ΔΑΜ Χειρόγραφων αποφάσεων»***.
6. Επιπλέον, υπάρχει η δυνατότητα συμπλήρωσης στοιχείων που τυχόν έχουν παραληφθεί και στις περιπτώσεις που τα ηλεκτρονικά ΔΑΝΣ έχουν γίνει δεκτά.

7. Για την ολοκλήρωση της διαδικασίας διόρθωσης των ηλεκτρονικών ΔΑΝΣ από τους υπαλλήλους των Τμημάτων Πληρωμών Συντάξεων απαιτείται η αποθήκευση των νέων δεδομένων καθώς και η εκ νέου οριστικοποίηση από τον Προϊστάμενο.

8. Αποστολή αρχείου ηλεκτρονικών ΔΑΝΣ – Β' ΦΑΣΗΣ στην Η.ΔΙ.Κ.Α Α.Ε. προς επεξεργασία. Στη φάση αυτή αποστέλλονται όλα τα ηλεκτρονικά ΔΑΝΣ που έχουν οριστικοποιηθεί έως το τέλος της προηγούμενης τελευταίας εργάσιμης ημέρας.

9. Ανάρτηση **τελικού δοκιμίου** μέσω του intranet (www.ika.gr) στα Υποκ/τα τ.ΙΚΑ – ΕΤΑΜ.

Ενδεικτικά παραθέτουμε τις ημερομηνίες αποστολής αρχείων των ηλεκτρονικών ΔΑΝΣ/ΔΑΜ έτους 2016. Αντίστοιχα, για κάθε έτος αναρτάται έγγραφο της Δ/νσης Εκμετάλλευσης με όλες τις αναγκαίες πληροφορίες για την αποστολή τόσο των ηλεκτρονικών όσο και των χειρόγραφων παραστατικών.

Πιν. 8.5α: Ημερομηνίες αποστολής αρχείων ΔΑΝΣ 2016 (Α' ΦΑΣΗΣ – Β' ΦΑΣΗΣ) στην Η.ΔΙ.Κ.Α

α/α	ΜΗΝΑΣ ΕΠΕΞΕΡΓΑΣΙΑΣ	Οριστικοποίηση Α' Φάσης	Οριστικοποίηση Β' Φάσης
1.	3/2016	19.01.2016	29.01.2016
2.	4/2016	19.02.2016	29.02.2016
3.	5/2016	18.03.2016	29.03.2016
4.	6/2016	20.04.2016	28.04.2016
5.	7/2016	19.05.2016	27.05.2016
6.	8/2016	20.06.2016	29.06.2016
7.	9/2016	20.07.2016	28.07.2016
8.	10/2016	19.08.2016	29.08.2016
9.	11/2016	19.09.2016	29.09.2016
10.	12/2016	20.10.2016	27.10.2016

11.	**01/2017**	**18.11.2016**	**29.11.2016**
12.	**02/2017**	**19.12.2016**	**28.12.2016**

8.6 Συνοπτική Περιγραφή διαδικασίας

- Συμπλήρωση ηλεκτρονικού ΔΑΝΣ ή Καταχώρηση ηλεκτρονικού ΔΑΜ
- Οριστικοποίηση από το Ρόλο Προϊσταμένου μέχρι την καταληκτική ημερομηνία της α' φάσης στις 15:30 μ.μ. (όλες οι ημερομηνίες βρίσκονται στο ika.gr → ΗΜΕΡΟΜΗΝΙΕΣ ΠΛΗΡΩΜΗΣ ΣΥΝΤΑΞΕΩΝ ΜΕΣΩ ΔΙΑΣ)
- Δημιουργία αρχείου από τον ανάδοχο και αποστολή στην ΗΔΙΚΑ για παραγωγή προδοκιμίου α' φάσης
- Επιστροφή προδοκιμίου από ΗΔΙΚΑ.
- Άνοιγμα (ακύρωση οριστικοποίησης) των ανεκτέλεστων δελτίων κεντρικά (μαζικά από Δ/νση Εκμετάλλευσης) ώστε να μπορούν στη συνέχεια να δουλευτούν από τους υπαλλήλους Τμημάτων Πληρωμών.
- Υπάρχει η δυνατότητα να γίνει ακύρωση οριστικοποίησης και εκτελεσμένων δελτίων από τον Ρόλο Προϊσταμένου, σε περίπτωση που κρίνουν ότι πρέπει να δουλευτεί κάτι επιπλέον.
- Δυνατότητα δημιουργίας δελτίων Ε/ΟΛΕΣ κατά τη διόρθωση του προδοκιμίου, για τη δεύτερη και τελική φάση.
- Θα συμπεριληφθούν σαν Ε/ΟΛΕΣ και όσα δελτία είχαν δημιουργηθεί πριν την α' φάση, αλλά δεν οριστικοποιήθηκαν εγκαίρως.
- Θα συμπεριληφθούν μόνο τα οριστικοποιημένα δελτία (εντός προθεσμίας β' φάσης) στο εξαγώγιμο αρχείο που είναι και η Τελική Εικόνα του μήνα.
- Ακύρωση οριστικοποίησης των ανεκτέλεστων δελτίων μαζικά β' φάσης ώστε να δουλευτούν σε επόμενο μήνα.
- Σημαντικό είναι το εξής: **Τα εκτελεσμένα δεν μεταβάλλονται πλέον γιατί αποτελούν τελική εικόνα πληρωμών του μήνα. Εάν για οποιοδήποτε λόγο**

πρέπει να διαφοροποιηθεί κάτι, προχωράμε σε δημιουργία ΔΑΜ επόμενου μήνα.

- Τα δελτία που θα οριστικοποιήσει ο προϊστάμενος μετά την παρέλευση της διορίας των 15:30, πιθανότατα δεν θα συμπεριληφθούν στη β' φάση.
- Οποιαδήποτε αλλαγή στις ημερομηνίες κοινοποιείται με μήνυμα στο ευρετήριο συνταξιούχων.

8.7 Η Λογική Σύνταξης των ΔΑΝΣ

8.7.1 Γενικά

Το ΔΑΝΣ έχει χωριστεί σε ομάδες – ενότητες στοιχείων (πλαίσια) οι οποίες έχουν αρίθμηση από 01 έως 12.

Το ΔΑΝΣ συμπληρώνεται με τα ασφαλιστικά στοιχεία και τα ποσά όπως αυτά ισχύουν κατά την ημερομηνία έναρξης της συνταξιοδότησης. Εάν η έναρξη συνταξιοδότησης είναι εκτός 36μήνου, τότε το ΔΑΝΣ συμπληρώνεται με τα ασφαλιστικά στοιχεία και τα ποσά της τριετίας. **Προσοχή** όμως, η έναρξη της συνταξιοδότησης πρέπει να είναι η πραγματική (το ποσό της βασικής σύνταξης - Κ.Μ. 6138 πρέπει να είναι πάντα της έναρξης).

8.7.2 Αναλυτική Περιγραφή Ενδείξεων του ΔΑΝΣ

8.7.2.1 Ευρετηριακά Στοιχεία

Τα ευρετηριακά στοιχεία βρίσκονται σε χωριστό πλαίσιο στο άνω αριστερό μέρος του εντύπου και, με εξαίρεση τα αρχικά, αποτελούν τη μηχανογραφική ταυτότητα του συνταξιούχου:

α) Αριθμός Μητρώου: συμπληρώνεται με 7 ψηφία και είναι ο αριθμός με τον οποίο έχει απογραφεί ο συνταξιούχος σαν ασφαλισμένος του τ.ΙΚΑ-ΕΤΑΜ

β) Πολλαπλότητα: συμπληρώνεται μόνο για τις περιπτώσεις που καταβάλλεται από το τ.ΙΚΑ-ΕΤΑΜ κι άλλη σύνταξη με τον ίδιο Α.Μ. Για συντάξεις Αναπηρίας ή Γήρατος χρησιμοποιούνται αριθμοί 1, 2, 3 κ.ο.κ. (αριθμητική πολλαπλότητα).

Για συντάξεις θανάτου, αν η σύνταξη καταβάλλεται σε περισσότερους από ένα δικαιούχους χωριστά, χρησιμοποιούνται τα γράμματα Α, Β, Γ, κ.ο.κ. (αλφαβητική πολλαπλότητα).

γ) <u>Κατηγορία</u>: είναι μονοψήφιος κώδικας και συμπληρώνεται ως εξής

1 – για συντάξεις αναπηρίας

2 – για συντάξεις γήρατος

3 – για συντάξεις θανάτου

δ) <u>Κώδικας υποκ/τος</u>: είναι ο 3ψήφιος κωδικός υποκαταστήματος.

ε) <u>Κώδικας Κέντρου Πληρωμής</u>: είναι 2ψήφιος αριθμός και έχει εύρος τιμών από το 00 έως το 99. Παραδείγματα:

00 – για συνταξιούχους υπαλλήλους τ.ΙΚΑ-ΕΤΑΜ και ΝΠΔΔ

01 – λοιποί συνταξιούχοι

77 – για παραπληγικούς (με πολλαπλότητα 5 ή 6 ή 7)

8.7.2.2 Έτος – Μήνας Αναγγελίας στη Μηχ/ση

Αναγράφεται το **Έτος** και ο **Μήνας** αναγγελίας δελτίου στη μηχανογράφηση. Δηλαδή, ο μήνας κατά τον οποίο θα ενταχθεί στο αρχείο η περίπτωση του συνταξιούχου (εκκαθαριζομένος μήνας).

8.7.2.3 Ο Α/Α του Δελτίου

Ο Α/Α δελτίου που εμφανίζεται στο δοκίμιο είναι η απόλυτη αρίθμηση κατά ΑΜ που συμπεριλαμβάνεται στο συγκεκριμένο μήνα, ανεξαρτήτως υποκ/τος. Προς διευκόλυνση, το δοκίμιο βγαίνει ανά υποκ/μα. Δεν έχει καμία σχέση με την αρίθμηση του ηλεκτρονικού ΔΑΝΣ ή ΔΑΜ που εμφανίζεται στην τριπλέτα ¨**ΥΠΟΚ/ΜΑ-ΕΤΟΣ-Αρ**.¨ της οθόνης του δελτίου.

8.7.2.4 Έναρξη Υπολογισμού Από τη Μηχανογράφηση

Συμπληρώνεται το **έτος**, ο **μήνας** και η **ημέρα** από την οποία θα αρχίσει ο υπολογισμός ποσών συντάξεων.

Αν το υποκατάστημα έκανε χειρόγραφη εκκαθάριση όλων των αναδρομικών, τότε σαν <u>ημ/νία έναρξης υπολογισμού από τη μηχ/ση</u> θα τεθεί η ημερομηνία Αναγγελίας – εκκαθαριζόμενος μήνας και θα συμπληρωθούν οι αντίστοιχες ενδείξεις προκαταβολής,

αναδρομικών και κρατήσεων στο πλαίσιο 09 – Αναδρομικά Προκαταβολή από το Υποκ/μα.

8.7.2.5. Ημερομηνία Θανάτου (Συνταξιούχου ή Ασφαλισμένου)

Αφορά μόνο τις συντάξεις θανάτου - Συμπληρώνεται η πραγματική ημερομηνία θανάτου του συνταξιούχου ή ασφαλισμένου, όποια κι αν είναι αυτή (ακόμη και πέραν του 36μήνου).

8.7.2.6 Ημερομηνία Έναρξης Σύνταξης επί συντάξεων θανάτου

Αφορά μόνο τις συντάξεις θανάτου - Συμπληρώνεται η πραγματική ημερομηνία έναρξης **σύνταξης θανάτου**, ακόμη κι αν αυτή είναι πέραν του 36μήνου.

8.7.2.7 Ατομικά Στοιχεία Συνταξιούχου (πλαίσιο 01)

Στην πρώτη σειρά εμφανίζονται τα στοιχεία του συνταξιούχου.

Αν πρόκειται για σύνταξη θανάτου:

- εμφανίζονται τα στοιχεία του δικαιοδόχου μέλους στο οποίο καταβάλλεται η σύνταξη.
- Στη δεύτερη σειρά εμφανίζονται τα στοιχεία του αμέσως ασφαλισμένου - θανόντα

8.7.2.8 Ταχυδρομική Διεύθυνση

Εμφανίζεται η ταχυδρομική Δ/νση του συντ/χου, όπως αυτή έχει καταγραφεί στο Μητρώο ασφαλισμένων του τ.ΙΚΑ-ΕΤΑΜ.

8.7.2.9 Τρόπος Πληρωμής

Συμπληρώνεται η θέση με τους εξής κωδικούς (λίστα τιμών-F9):

Δ – Διατραπεζικό Σύστημα

9 – αφορά **ΜΟΝΟ** το Περιφερειακό Υποκ/μα τ.ΙΚΑ-ΕΤΑΜ Αθηνών για την Πληρωμή των συντ/χων κατοίκων εξωτερικού σε συγκεκριμένα Κέντρα Πληρωμής

8.7.2.10 Ασφαλιστικά και λοιπά στοιχεία (πλαίσιο 02)

Έτος Γέννησης:

Εμφανίζεται η ημερομηνία Γέννησης του αμέσως ασφαλισμένου - προσυμπληρωμένο από το μητρώο ασφαλισμένων.

Φύλο:

Εμφανίζεται και αφορά τον αμέσως ασφαλισμένο - προσυμπληρωμένο από το μητρώο ασφαλισμένων.

Επάγγελμα:

Εμφανίζεται ο κώδικας του επαγγέλματος που ασκούσε πριν από τη συνταξιοδότηση ο αμέσως ασφαλισμένος (λίστα τιμών – F9).

Κατηγορία σύνταξης:

διψήφιο πεδίο που συμπληρώνεται για να δοθούν επιπλέον πληροφορίες ως προς την κατηγορία σύνταξης (λίστα τιμών – F9).

Νομική Βάση Δικαιώματος:

πρόκειται για έναν 3ψήφιο κωδικό (λίστα τιμών – F9) που κωδικοποιεί τα εξής:

i) τον τρόπο με τον οποίο υπολογίστηκε το ποσό της σύνταξης,

ii) τη συγκεκριμένη νομική διάταξη βάσει της οποίας απονεμήθηκε η σύνταξη.

Η 3ψήφια τιμή της ΝΒ συνδυάζεται με άλλα δύο ψηφία:

Το πρώτο ψηφίο στα αριστερά της ΝΒ που ονομάζεται Κώδικας Υπολογισμού (ΚΥ), το οποίο συμπληρώνεται με τους παρακάτω αριθμούς:

¨1¨ – Το ποσό της σύνταξης που καταβάλλεται, υπολογίζεται μηχανογραφικά από τα ασφαλιστικά στοιχεία (π.χ. **1**009**0**).

¨2¨ –Προνομιακός Υπολογισμός (π.χ. εργατικό ατύχημα) (π.χ. **2**001**0**).

¨5¨ – Συνταξιούχος ΝΠΔΔ (π.χ. **5**874**0)**

¨7¨-¨8¨-¨9¨ – Εργαζόμενος Συνταξιούχος με υπολογισμό (π.χ. **7**016**0**)

¨0¨ – Το ποσό της σύνταξης δεν προκύπτει από τα ασφαλιστικά στοιχεία (ασφ. κλάση, ημέρες εργ.), - αδύνατος υπολογισμός από τη μηχ/ση. Πρέπει να συμπληρώσουμε ποσά (π.χ. **0**120**0**) τα οποία δεν θα ελεγχθούν από τη μηχ/ση. Ότι αναγγελθεί να περάσει σαν ποσό σύνταξης.

Το Τελευταίο δεξιά ψηφίο της ΝΒ είναι πάντα -0- (εκτός συγκεκριμένης περίπτωσης που αφορά χειρόγραφο ΔΑΝΣ αναγγελίας **σύνταξης γήρατος με πολ/τα** για παιδί που πρέπει να πληρωθεί το ποσοστό σύνταξης που περικόπτεται από τη μητέρα, όταν εκείνη επιλέξει να μειωθεί η σύνταξη γήρατος που της καταβάλλεται και όχι η χηρείας).

Ποσοστό Αναπηρίας:

συμπληρώνεται με το ιατρικό ποσοστό που κρίθηκε ανάπηρος ο συνταξιούχος ανεξαρτήτως αιτίας συνταξιοδότησης.

Ημέρες Ασφάλισης:

για τις συντάξεις που έχουν υπολογιστεί με νομοθεσία του τ.ΙΚΑ – ΕΤΑΜ συμπληρώνονται τα πεδία ως εξής:

i) Συνολικές Πραγματικές – συνολικός αριθμός ημερών εργασίας από τις οποίες προκύπτει το ποσό της σύνταξης, ανεξάρτητα αν οι ημέρες αυτές πραγματοποιήθηκαν στην ασφάλιση του τ.ΙΚΑ-ΕΤΑΜ ή άλλου φορέα.

ii) Πλασματικές – αριθμός ημερών που χρησιμοποιήθηκαν μόνο για τη θεμελίωση του δικαιώματος συνταξιοδότησης και δεν προσαυξάνουν το ποσό της σύνταξης, π.χ. ημέρες ανεργίας, ασθενείας, συντάξεως αναπηρίας, κλπ.

iii) 35ετίας γενικά – συμπληρώνονται οι ημέρες προσαύξησης

1) μετά τα 10500 (σύμφωνα με τις διατάξεις του ν. 3655/2008)
2) βαρέα μέχρι τις 7999
3) βαρέα από 7800 κι άνω

Ημέρες Διεθνών Συμβάσεων:

Αριθμός ημερών που πραγματοποίησε ο ασφαλισμένος σε χώρες που συνδέονται με την Ελλάδα με διμερείς συμβάσεις. Οι ημέρες αυτές συμπεριλαμβάνονται και στις συνολικές πραγματικές.

Ασφαλιστική Κλάση:

Συμπληρώνεται με τιμή από 01 έως 28 η ασφαλιστική κλάση στην οποία κατατάσσεται ο συνταξιούχος και με την οποία υπολογίζεται το ποσό της σύνταξης.

Μειώσεις της Σύνταξης:

όλα τα είδη των μειώσεων εκφράζονται σε χιλιοστά και καταχωρούνται χωριστά.

i) **Αναπηρίας** – συμπληρώνεται το ποσοστό μείωσης αναπηρίας (250 για συντάξεις μερικής αναπηρίας 75% ή 500 για συντάξεις μερικής αναπηρίας 50%) (λίστα επιλογής)

ii) **Ορίου ηλικίας – για μειωμένες συντάξεις γήρατος** – συμπληρώνεται το ποσοστό μείωσης ορίου ηλικίας σε χιλιοστά (υποχρεωτικά 5 ψηφία)

iii) **Ξένες συμβάσεις** – συμπληρώνεται το ποσοστό μείωσης που προκύπτει ως πηλίκο των ημερών διεθνών συμβάσεων προς τις συνολικές πραγματικές ημέρες επί 1000

(Διεθνείς/συνολικές*1000)

iv) **Συνολική κατά συγχώνευση** – συμπληρώνεται με τον αριθμό που προκύπτει από τον τύπο **(στα ηλεκτρονικά δελτία υπολογίζεται αυτόματα)**

(1- ((1-M0)*(1-M1)*(1-M2)*(1-M3)))*1000

Όπου M0 = η μείωση αναπηρίας (5049)

M1 = η μείωση ορίου ηλικίας (5148)

M2 = η μείωση νέων περιοχών (5247)

M3 = το άθροισμα των μειώσεων διαδοχικής ασφάλισης και ξένων συμβάσεων (5346 + 5445) **σε χιλιοστά**

v) **Μείωση Ν. 2676/99** - συμπληρώνεται στις περιπτώσεις διπλ/χων γήρατος ή αναπηρίας και θανάτου με επιλογή μείωσης της σύνταξης αναπηρίας ή γήρατος και όχι της σύνταξης θανάτου (λίστα επιλογής). Στην περίπτωση αυτή, στον πίνακα μελών (9207) της σύνταξης θανάτου συμπληρώνεται η Ενδ. Ποσ. Θαν. με τιμή «9», ενώ στη σύνταξη αναπηρίας ή γήρατος συμπληρώνεται:

102 – μείωση 30% (μεγαλύτερος των 65 ετών)

103 – μείωση 50% (μικρότερος των 65 ετών)

104 – μείωση 70%

Προσοχή! Η μείωση Ν.2676/99 δεν υπολογίζονται στην συνολική κατά συγχώνευση

Έναρξη Σύνταξης:

συμπληρώνεται ΠΑΝΤΑ η πραγματική ημερομηνία έναρξης της σύνταξης του αμέσως ασφαλισμένου.

Ένδειξη Επιδόματος Απολύτου Αναπηρίας:

συμπληρώνεται **μόνο** αν πρέπει να αναγγελθεί ΕΑΑ, αλλιώς το αφήνουμε κενό (Στο ΔΑΜ στην Κ.Μ. 5841 συμπληρώνεται με (0) όταν θέλουμε να διακοπεί το επίδομα απολύτου αναπηρίας) (λίστα επιλογής).

Ένδειξη Διπλοσυνταξιούχου:

συμπληρώνεται, κατά περίπτωση (λίστα επιλογής).

Στοιχεία Υπολογισμού Φόρου:

συμπληρώνονται τα στοιχεία του δικαιούχου της σύνταξης. Στις συντάξεις θανάτου τα στοιχεία αναφέρονται στο δικαιοδόχο μέλος που καταβάλλεται η σύνταξη κι όχι στον αμέσως ασφαλισμένο. Ειδικότερα:

i) Φύλο (λίστα επιλογής).

ii) Οικογενειακή Κατάσταση (λίστα επιλογής).

iii) Τέκνα – Λοιπά μέλη – Ανάπηρα: συμπληρώνεται με τον αριθμό των προστατευόμενων μελών της οικογενείας τα οποία επηρεάζουν τον υπολογισμό του φόρου. Η ένδειξη έχει 3 θέσεις και είναι υποχρεωτική.

Παραδείγματα:

- Για έγγαμο συνταξιούχο με 1 τέκνο, θα τεθεί ο αριθμός 100.

- Για έγγαμο συνταξιούχο με 2 τέκνα εκ των οποίων το ένα ανάπηρο, θα τεθεί ο αριθμός 201.

8.7.2.11 Ποσά Σύνταξης και Κώδικες Κρατήσεων (πλαίσιο 03)

α) Βασική Σύνταξη (κωδ. 6138): είναι το οργανικό ποσό που προκύπτει από τα ασφαλιστικά στοιχεία στην έναρξη της σύνταξης.

β) <u>Επίδομα Οικογενειακών Βαρών (κωδ. 6237)</u>: είναι το ποσό του επιδόματος για σύζυγο και τέκνα - μόνο για τις συντάξεις αναπηρίας και γήρατος. Για συντάξεις θανάτου συμπληρώνεται το ποσό από τη μείωση Ν.2676/99 της σύνταξης του/της χήρου/ -ας.

γ) <u>Επίδομα Απολύτου Αναπηρίας ΕΑΑ (κωδ. 6336)</u>: είναι το ποσό που ισούται με το 50% της καταβαλλόμενης σύνταξης, αφαιρουμένου του επιδόματος οικογενειακών βαρών.

δ) <u>Διαφορά Α.Ο. – Κ.Ο.(κωδ. 6534)</u>:

i) Είναι το ποσό που προκύπτει σαν διαφορά μέχρι το Κ.Ο. Δηλαδή, αν τα οργανικά ποσά υπολείπονται του ΚΟ, συμπληρώνεται η διαφορά που προκύπτει μέχρι το ΚΟ. Ευνόητο είναι ότι η διαφορά αυτή είναι πάντα θετική ή

ii) Είναι το ποσό που προκύπτει σαν περιορισμός της σύνταξης στο 25πλάσιο της ασφαλιστικής κλάσης. Το ποσό αυτό είναι πάντοτε αρνητικό

ε) <u>Προσωρινό Επίδομα (κωδ. 6633)</u>:

είναι το τυχόν επιπλέον ποσό σύνταξης που δεν προκύπτει από τα ασφαλιστικά στοιχεία αλλά πρέπει να προστίθεται για να έχουμε το συνολικό δικαιούμενο ποσό σύνταξης. Συνήθως χρησιμοποιείται στα συγχωνευθέντα ταμεία μετά από ανακαθορισμό της σύνταξης και στους διπλοσυνταξιούχους για να διατηρηθεί το παλαιό καταβαλλόμενο ποσό σύνταξης.

στ) <u>Ποσό αναπροσαρμογών (Αυξήσεις) (κωδ. 6732)</u>:

είναι το ποσό των αυξήσεων εάν η έναρξη είναι πέραν του 36μήνου.

ζ) <u>Συνολικό ποσό (κωδ. 6930)</u>:

είναι το ποσό που προκύπτει σαν άθροισμα της βασικής σύνταξης και των λοιπών επιδομάτων (άθροισμα των κωδικών 6138, 6237, 6336, 6534, 6633, 6732). **Είναι υποχρεωτικό πεδίο** - στα ηλεκτρονικά δελτία συμπληρώνεται αυτόματα.

η) <u>Ασφαλιστική Κράτηση Ασθενείας (κωδ. 7029</u>- Υποχρεωτικό πεδίο) - λίστα τιμών F9

η) <u>Κράτηση Φόρου (κωδ. 7128</u>-Υποχρεωτικό πεδίο) - λίστα τιμών F9

θ) <u>Σύλλογοι – Συνδρομές(κωδ. 7227-</u><u>Υποχρεωτικό πεδίο</u>**)**-λίστα τιμών F9

8.7.2.12 Διαδοχική Ασφάλιση (πλαίσιο 04)

Εάν έχουμε κλάση επανένταξης διαφορετική από την αρχική ασφαλιστική κλάση, τότε συμπληρώνεται - εκτός των ταμείων διαδοχικής ασφάλισης - και ο εικονικός κωδικός

ταμείου 700 με αναγραφή ΜΟΝΟ της ασφαλιστικής κλάσης του τ.ΙΚΑ-ΕΤΑΜ (απαραίτητη πληροφορία για τον υπολογισμό πριμοδοτούμενου Κ.Ο). Η τιμή «700» είναι αποδεκτή μόνο σε συντάξεις γήρατος - ποτέ σε συντάξεις αναπηρίας και θανάτου (λίστα τιμών **F9)**

8.7.2.13 Συντάξεις Από Άλλα Ταμεία(πλαίσιο 05)

Συμπληρώνεται εφόσον υπάρχουν και συντάξεις από άλλα ταμεία (λίστα τιμών F9)

8.7.2.14 Οφειλές –Συμψηφισμοί (πλαίσιο 06)

Καταχωρούνται τυχόν οφειλές του συνταξιούχου που πρέπει να κρατηθούν εφάπαξ ή να κρατούνται με δόσεις κάθε μήνα. (λίστα τιμών F9**)**

8.7.2.15 Αναστολή Καταβολής (πλαίσιο 07)

Είναι η αναγγελία της λήξης της σύνταξης και συμπληρώνονται ο κωδικός (λίστα τιμών F9**)**, η στήλη «ΑΠΟ» **με την πρώτη του μήνα διακοπής της σύνταξης ΥΠΟΧΡΕΩΤΙΚΑ** και η στήλη «ΕΩΣ» με τιμή 9999/12/31.

8.7.2.16 Άλλες συντάξεις από το Ι.Κ.Α. (πλαίσιο 08)

Στο πλαίσιο αυτό καταχωρούνται τα στοιχεία των άλλων συντάξεων τις οποίες παίρνει ο συνταξιούχος, αποκλειστικά από το τ.ΙΚΑ-ΕΤΑΜ.

Επισήμανση:

- Σε περίπτωση που καταβάλλεται μέσω ΟΠΣ η δεύτερη σύνταξη τ.ΙΚΑ-ΕΤΑΜ, τότε συμπληρώνουμε το πεδίο **Συντάξεις από άλλα Ταμεία (**πλαίσιο 05**)**, με κωδικό Ταμείου **057**

8.7.2.17 Αναδρομικά - Προκαταβολή (πλαίσιο 09)

Καταχωρούνται τα ποσά των προκαταβολών που καταβλήθηκαν με εντάλματα εκτός ΟΠΣ στον συνταξιούχο, μέχρι τη μηχανογραφική αναγγελία και εκκαθάριση της σύνταξης. Σε περίπτωση χειρόγραφης εκκαθάρισης από το Υποκ/μα, συμπληρώνεται πλήρως το πλαίσιο 09. Δεν συμπληρώνεται το πεδίο του Φόρου, καθώς υπολογίζεται από το ΕΣΕΠΣ.

8.7.2.18 Διάφορες ενδείξεις (πλαίσιο 10)

Στο πλαίσιο αυτό καταχωρούνται ενδείξεις όπως για παράδειγμα ΔΟΥ και ΑΦΜ, ΑΜΚΑ, Αρ. Λογαρ. Τράπεζας, κλπ.

8.7.2.19 Πίνακας Μελών Οικογενείας (πλαίσιο 11)

Καταχωρούνται τα προστατευόμενα μέλη οικογενείας για τα οποία καταβάλλεται επίδομα οικογενειακών βαρών σε συντάξεις αναπηρίας και γήρατος.

Στις συντάξεις Θανάτου καταχωρούνται τα δικαιοδόχα μέλη και η συμπλήρωση του πίνακα μελών (κωδ. 9207) είναι ΥΠΟΧΡΕΩΤΙΚΗ. Θεωρείται ασφαλιστικό στοιχείο για τον υπολογισμό του ποσού της σύνταξης των δικαιούχων, καθώς εμπεριέχει την πληροφορία για τα ποσοστά των δικαιοδόχων μελών.

Η ημερομηνία ισχύος είναι η πραγματική, εκτός κι αν αυτή είναι πέραν του 36μήνου οπότε συμπληρώνουμε την ημερομηνία 36μήνου. Για όλα τα πεδία με καθορισμένες τιμές, υπάρχει διαθέσιμη λίστα τιμών (π.χ. συγγενική σχέση, φύλο ένδειξη διπλ/χου, Ενδ. Ποσ. Θαν. κ.λ.π.). Η διαμόρφωση των ποσών, γίνεται βάσει του παρακάτω πίνακα:

Πιν 8.7.2.19α - Ποσοστά Δικαιούχων Λόγω Θανάτου

επιζών σύζυγος	70%	
τέκνο (χωρίς σύζυγο)	20%	
2 τέκνα (χωρίς σύζυγο)	40%	(20% + 20%)
3 τέκνα (χωρίς σύζυγο)	60%	(20% + 20% + 20%)
επιζών σύζυγος + 1 τέκνο	90%	(70% + 20%)
επιζών σύζυγος + 2 τέκνα	100%	(63,64%+18,18%+18,18%)
επιζών σύζυγος + 3 τέκνα	100%	(53,86%+15,38%+15,38%+15,38%)
επιζών σύζυγος + 4 τέκνα	100%	(46,68% και από 13,33%)
επιζών σύζυγος + 5 τέκνα	100%	(41,20% και από 11,76%)
επιζών σύζυγος + 6 τέκνα	100%	(36,33% και από 10,52%)
1 γονέας	20%	

2 γονείς	40%	(20% + 20%)
επιζών σύζυγος + 1 γονέας	90%	(70% +20%)
επιζών σύζυγος + 2 γονείς	100%	(70% + 15% + 15%)
επιζών σύζυγος + 1 γονέας + 1 τέκνο	100%	(70% + 10% + 20%)
επιζών σύζυγος + 1 γονέας + 2 τέκνα	100%	(63,64 και από 18,18% τα τέκνα. Ο γονέας δεν δικαιούται γιατί έχει εξαντληθεί με τον επιζώντα και τα 2 τέκνα το 100%)
χήρα μητέρα	40%	
1 γονέας + 1 τέκνο	40%	(20% + 20%)
2 γονείς + 1 τέκνο	60%	(20% + 20% + 20%)
1 τέκνο ορφανό αμφο	60%	
2 τέκνα ορφανά αμφο	80%	(40% + 40%)
3 τέκνα ορφανά αμφο	80%	(26,66% + 26,67% + 26,67%)
χήρα (β' γάμος) + 1 τέκνο ορφανό αμφο	100%	(53,85% + 46,15%)
χήρα (β' γάμος) + 2 τέκνα ορφανά αμφο	100%	(36,84% + 31,58% +31,58%)
χήρα (β' γάμος) + 1 τέκνο (β' γάμος) + 2 τέκνα ορφανά αμφο	100%	(33,34% + 9,52% +28,57% +28,57%)
χήρα (β' γάμος) + 1 τέκνο (β' γάμος) + 1 ορφανό αμφο	100%	(46,67% + 13,33% + 40%)
Εγκ. 67/04		**Παιδιά αμφο ορφανά, ανάπηρα**

1 παιδί	100%	
2 παιδιά	100%	(50% + 50%)
3 παιδιά	100%	(33,3% + 33,3% + 33,4%)
1 αμφο υγιές – 1 ανάπηρο	100%	(45,45% + 54,55%)
2 αμφο υγιή – 1 ανάπηρο	100%	(31,25% + 31,25% + 37,5%)
3 αμφο υγιή – 1 ανάπηρο	100%	(23,81% + 23,81% + 23,81% + 28,57%)
Χήρα (β' γάμος) + 1 υγιές αμφο + 1 ανάπηρο αμφο	100%	36,84 + 31,58% + 31,58% (όταν υπάρχει χήρα δεν υπάρχει προνομιακή διάκριση μεταξύ υγιούς και ανάπηρου τέκνου)

8.7.3. Επίλογος

8.7.3.1. Τήρηση Ημερομηνιών

Τα δελτία θα πρέπει να οριστικοποιούνται αυστηρά στις ημερομηνίες που έχουν γνωστοποιηθεί, με σωστή κωδικοποίηση.

8.7.3.2. Λίστες Τιμών με F9

Οι διαθέσιμες λίστες τιμών εμπλουτίζονται με όλα τα νέα δεδομένα, όπως αυτά προκύπτουν από την υλοποίηση των εγκυκλίων που εκδίδονται από τις αρμόδιες Υπηρεσίες της Διοίκησης.

8.7.3.3 Αποκλειστική Διαχείριση διαδικασίας μέσω οθονών ΟΠΣ- τ.ΙΚΑ

Η διαχείριση των ηλεκτρονικών ΔΑΝΣ και ΔΑΜ γίνεται αποκλειστικά μέσω των οθονών δημιουργίας και οριστικοποίησης. Γίνονται συνεχείς προσθήκες κανόνων ορθής χρήσης, αναζήτησης και κατηγοριοποίησης

8.8 Παραδείγματα Αναγγελίας Σύνταξης

Στην ενότητα αυτή παραθέτουμε αναλυτικά παραδείγματα αναγγελίας συντάξεων διαφόρων περιπτώσεων μέσω του μηχανογραφικού συστήματος ΗΔΙΚΑ με χρήση οθονών ΟΠΣ- τ.ΙΚΑ

8.8.1 Αναγγελία Σύνταξης Γήρατος

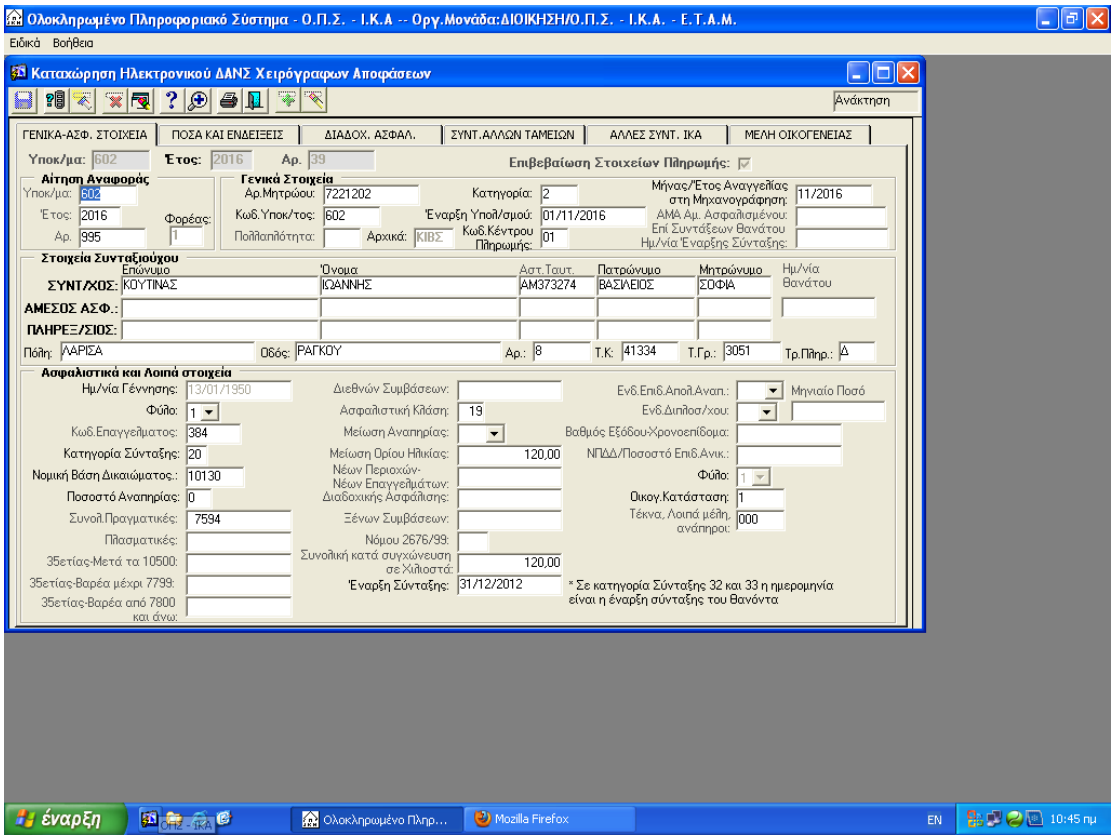

Οθόνη 8.8.1α

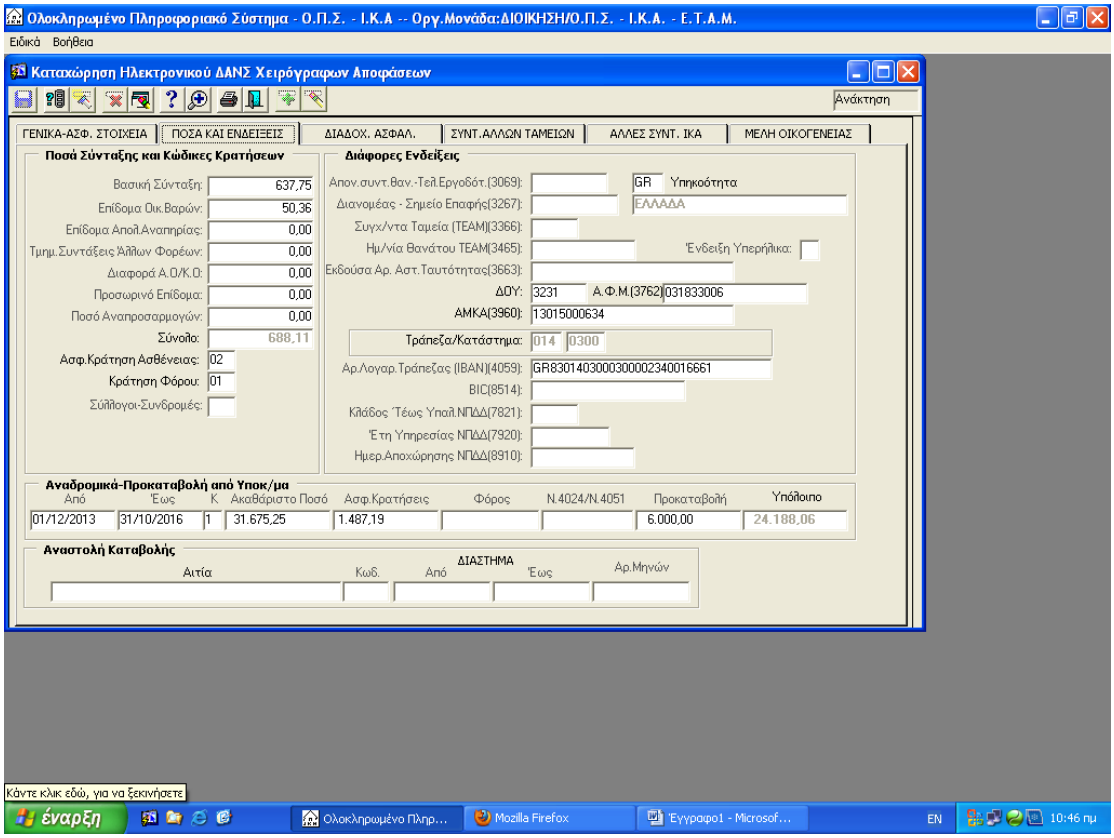

Οθόνη 8.8.1β

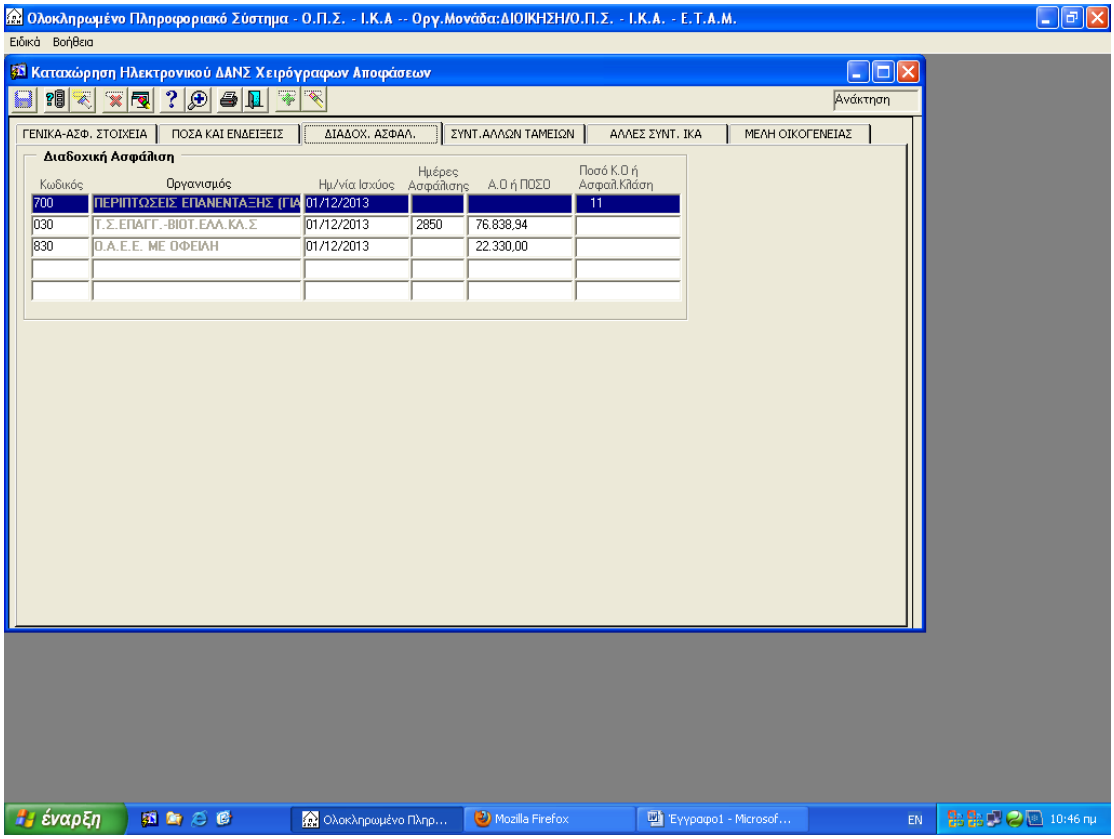

Οθόνη 8.8.1γ

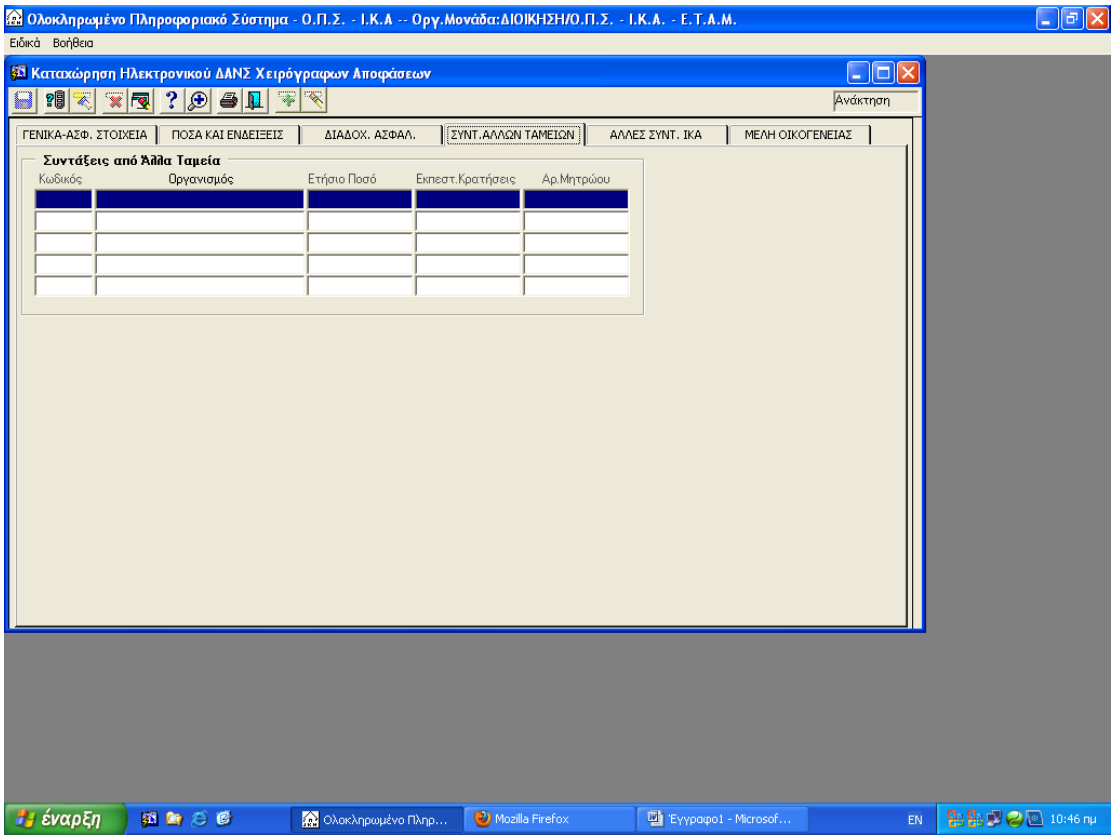

Οθόνη 8.8.1δ

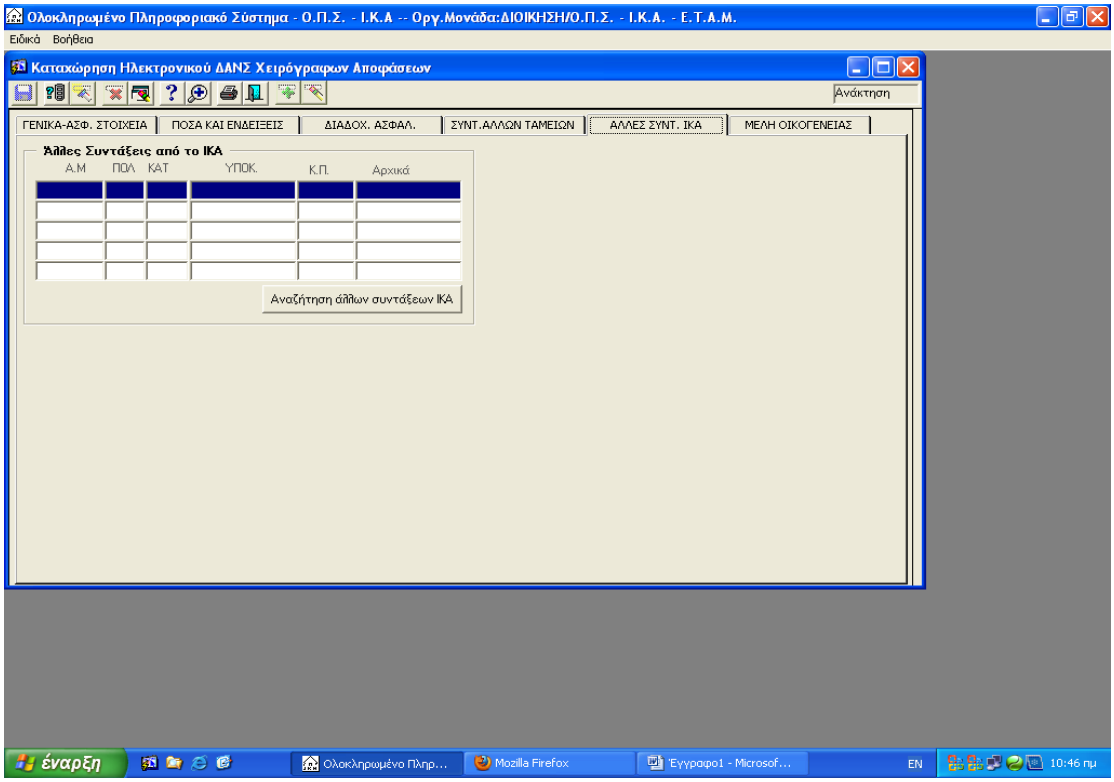

Οθόνη 8.8.1ε

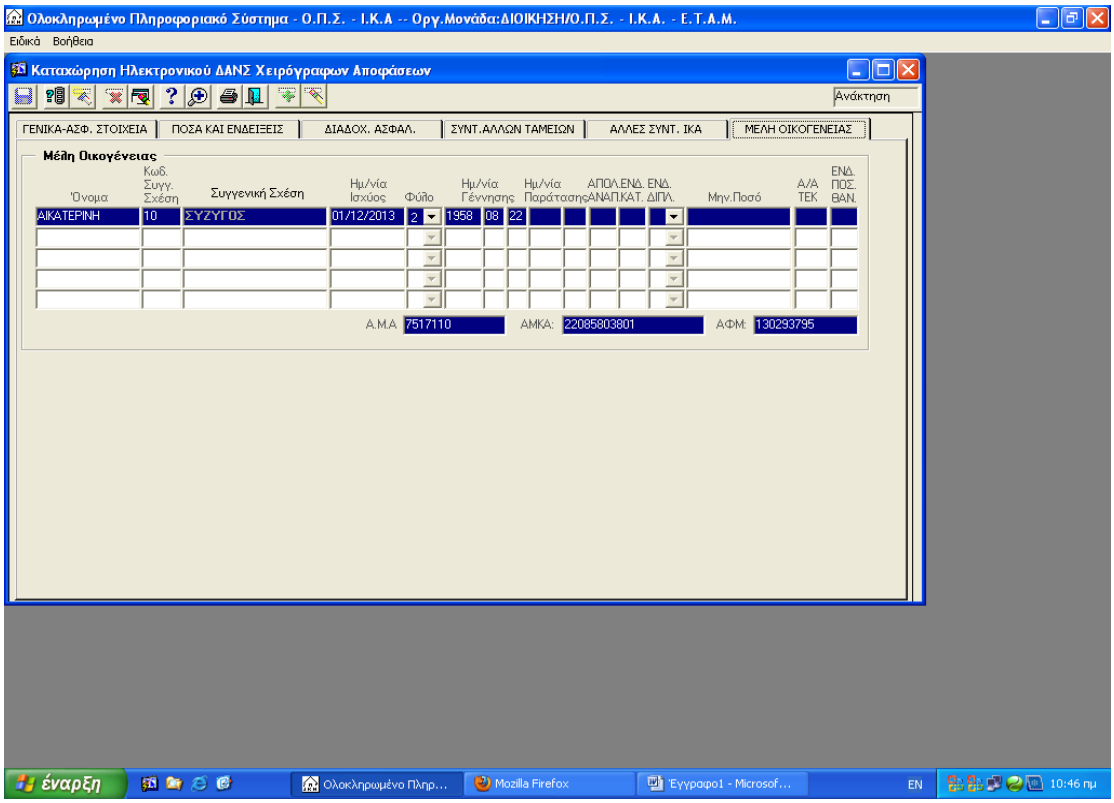

Οθόνη 8.8.1στ

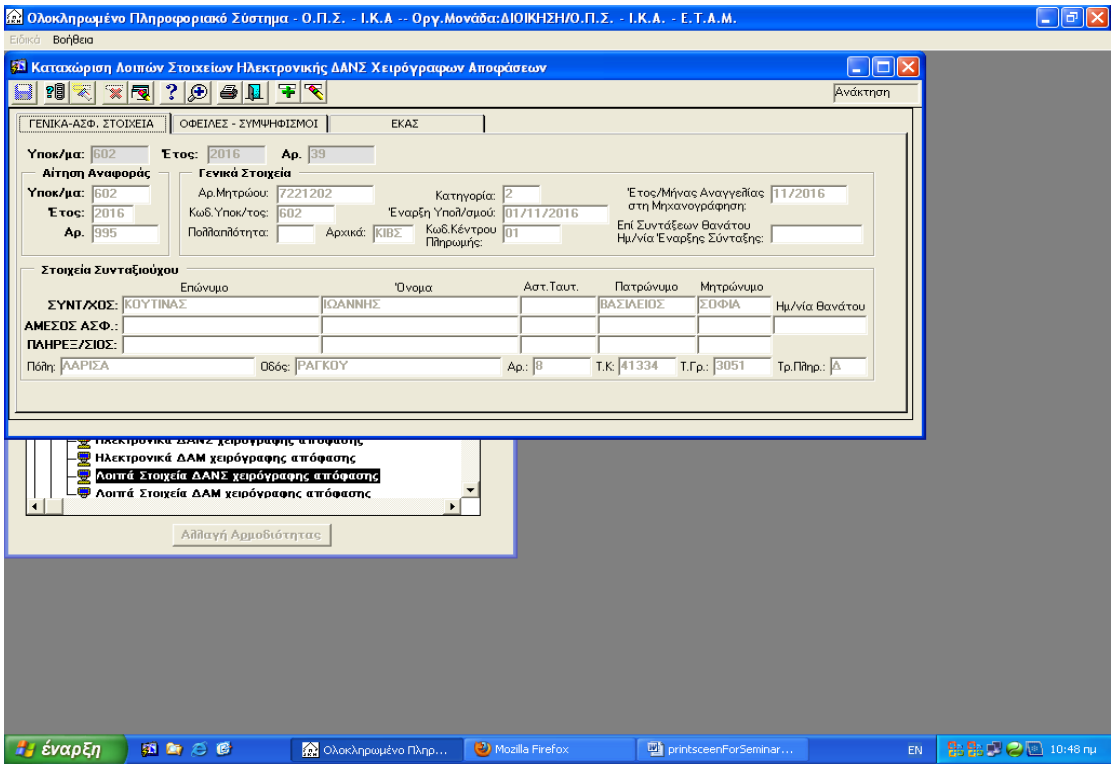

Οθόνη 8.8.1ζ

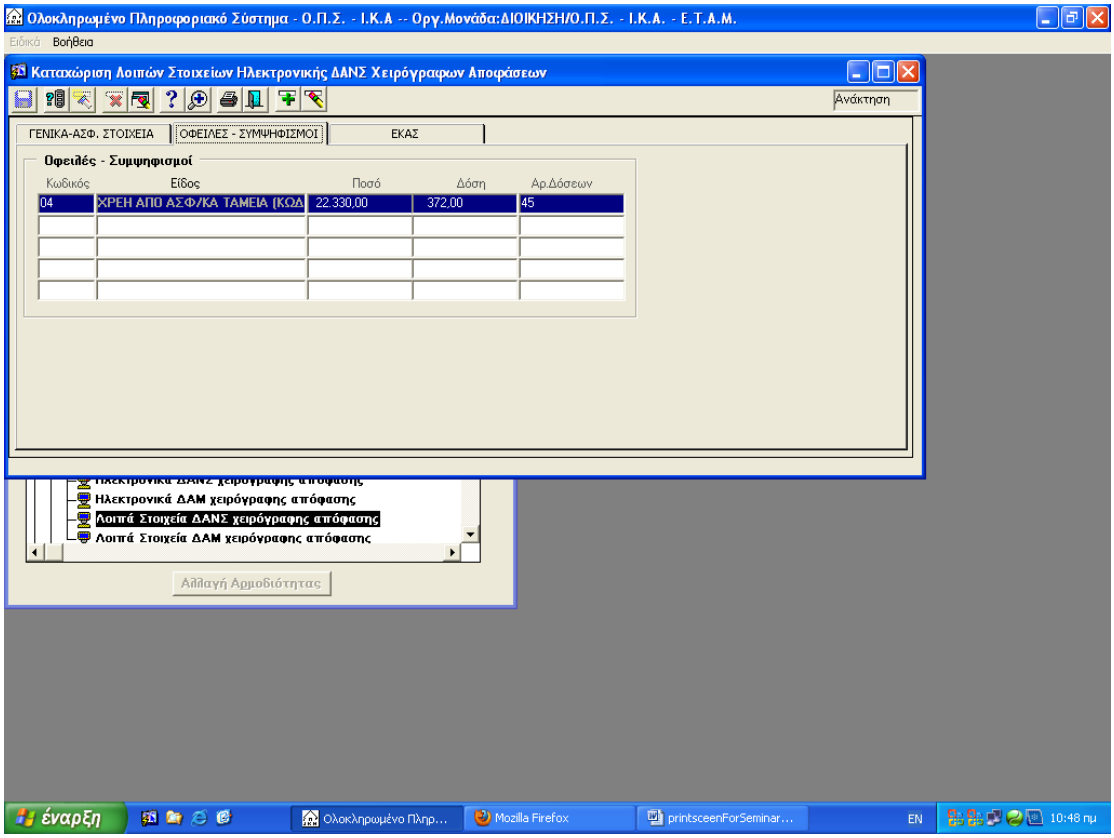

Οθόνη 8.8.1η

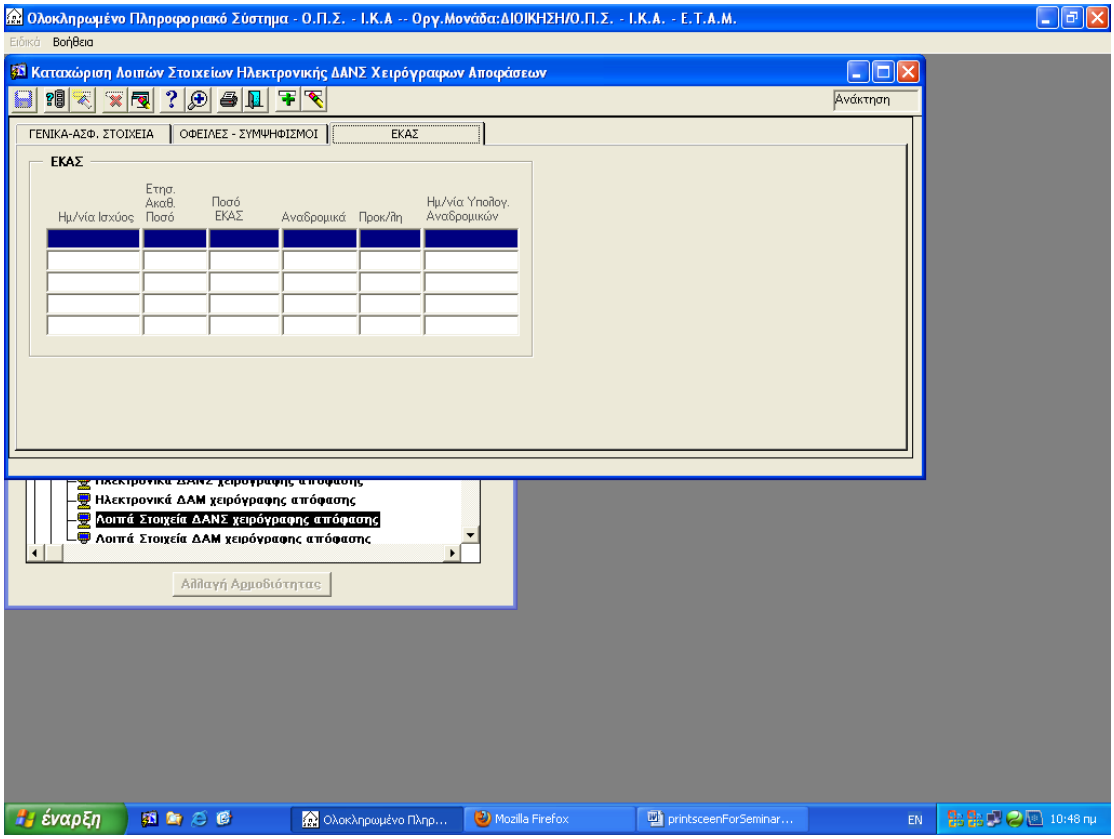

Οθόνη 8.8.1θ

Ακολουθεί το Δοκίμιο που απεικονίζει την συγκεκριμένη αναγγελία:

```
Ω7221202 260201ΚΙΒΣ09071  00001        000
Ω7221202 260201ΚΙΒΣ09071  00002        ΚΟΥΤΙΝΑΣ        ΙΩΑΝΝΗΣ ΒΑΣΙΛΣΟ      20121231 60201ΚΙΒ
Ω7221202 260201ΚΙΒΣ09071  00011        ΚΟΥΤΙΝΑΣ        ΙΩΑΝΝΗΣ ΒΑΣΙΛΣΟΑΜ37327420161101
Ω7221202 260201ΚΙΒΣ09071  00014        ΛΑΡΙΣΑ         3051ΡΑΓΚΟΥ          8  41334Δ
Ω7221202 260201ΚΙΒΣ09071  00021        195001131384201013000075 94                19
Ω7221202 260201ΚΙΒΣ09071  00022          12000          1200020121231             11000
Ω7221202 260201ΚΙΒΣ09071  00029        39639732   00141585                         1
Ω7221202 260201ΚΙΒΣ09071  00031        06377500503600000000000000000000000000000000      (  688.11)
Ω7221202 260201ΚΙΒΣ09071  00032        0201
Ω7221202 260201ΚΙΒΣ09071  00039        00137922
Ω7221202 260201ΚΙΒΣ09071  3762         3231031833006
Ω7221202 260201ΚΙΒΣ09071  3960         13015000634
Ω7221202 260201ΚΙΒΣ09071  39601        GR00
Ω7221202 260201ΚΙΒΣ09071  4059         GR8301403000300002340016661
Ω7221202 260201ΚΙΒΣ09071  6138120140101  063776   (   637.76)                          Α
Ω7221202 260201ΚΙΒΣ09071  6237120140101  005036   (    50.36)                          Α
Ω7221202 260201ΚΙΒΣ09071  6336120140101  000000   (      .00)                          Α
Ω7221202 260201ΚΙΒΣ09071  6534120140101  000000   (      .00)                          Α
Ω7221202 260201ΚΙΒΣ09071  6633120140101  000000   (      .00)                          Α
Ω7221202 260201ΚΙΒΣ09071  6732120140101  000000   (      .00)                          Α
Ω7221202 260201ΚΙΒΣ09071  8019120131201  700            000011
Ω7221202 260201ΚΙΒΣ09071  8019220131201  0300285007683894
Ω7221202 260201ΚΙΒΣ09071  8019320131201  830     02233000
Ω7221202 260201ΚΙΒΣ09071  80199        1560285009916894000015600285007683894000000           1
Ω7221202 260201ΚΙΒΣ09071  83161        0402233000003720045 (ΠΟΣΟ ΟΦΕΙΛΗΣ 22330.00 Ν.ΔΟΣΗ=  372.00)
Ω7221202 260201ΚΙΒΣ09071  83169        0402233000003720045
Ω7221202 260201ΚΙΒΣ09071  8613         2013122016101031675251487190000000000000060000002418806
Ω7221202 260201ΚΙΒΣ09071  9207120131201  10219580822              ΑΙΚΑΤΕΡΙ
Ω7221202 260201ΚΙΒΣ09071  92079        102195808220000000000102000000000000000000000000         1
Ω7221202 260201ΚΙΒΣ09071  9900         11110100111010
```

Για την Αναγγελία Επικουρικής Σύνταξης (ΕΤΕΑ), ακολουθούμε την ίδια ακριβώς διαδικασία, με μόνη διαφορά ότι ο **Φορέας** θα έχει τιμή -2-

8.8.2 Αναγγελία Σύνταξης Αναπηρίας

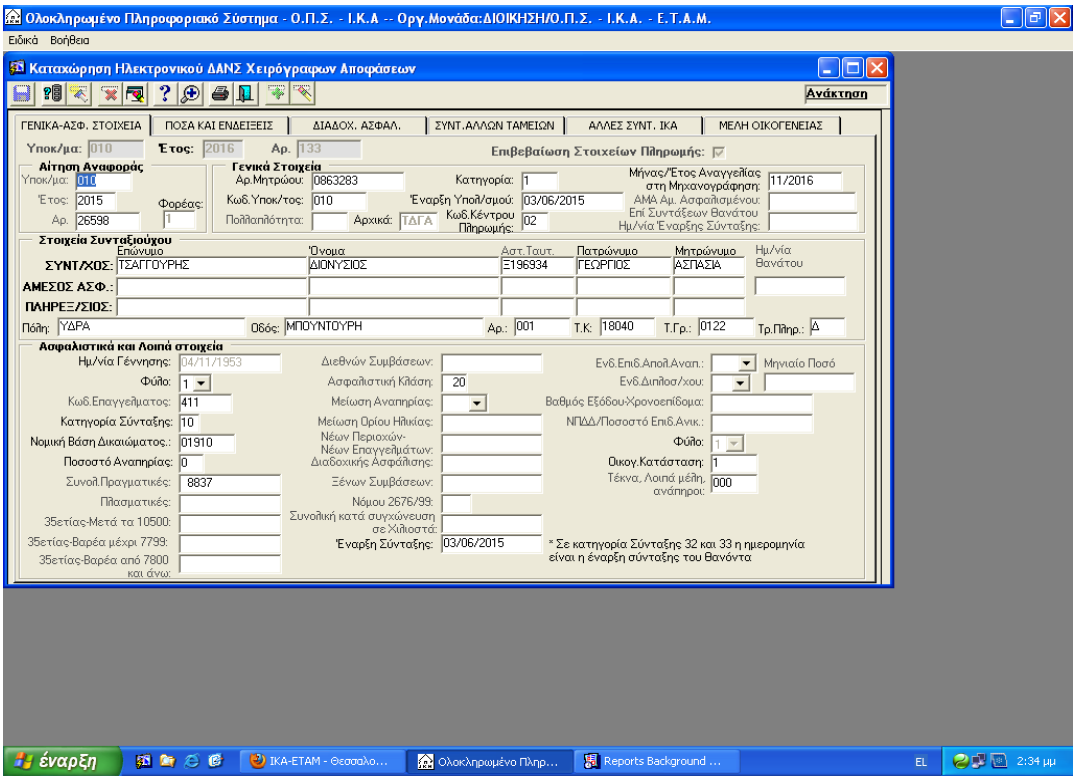

Οθόνη 8.8.2α

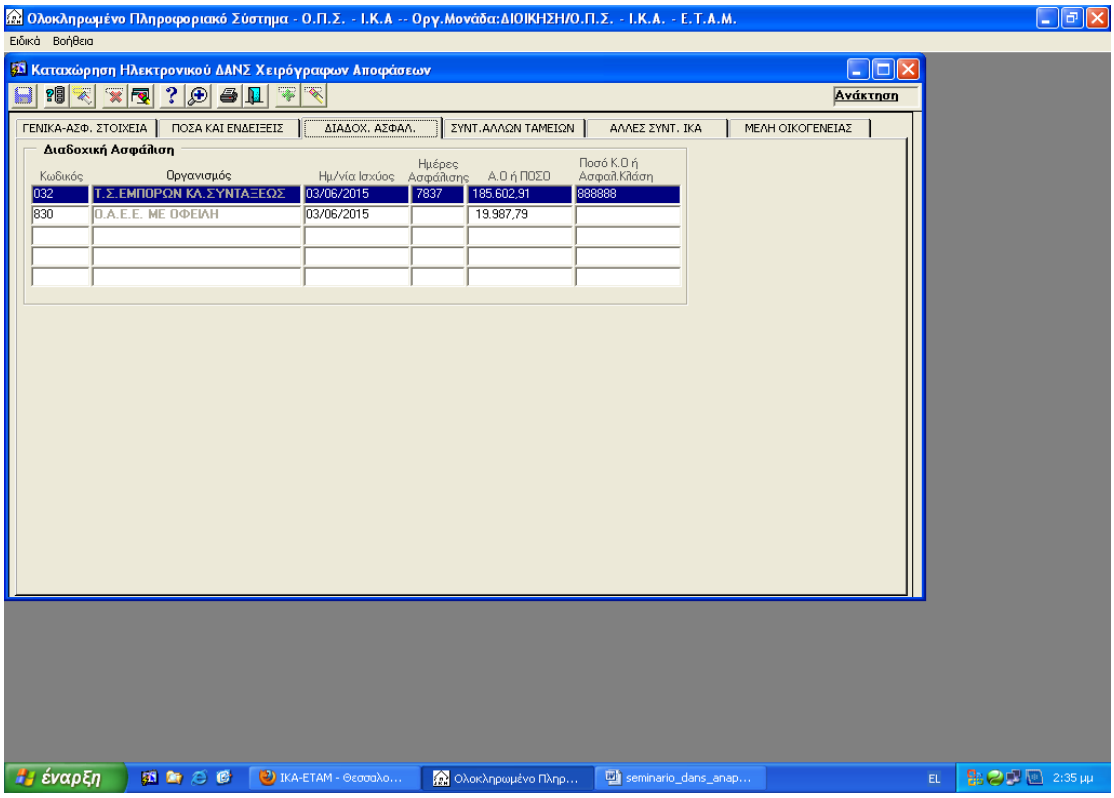

Οθόνη 8.8.2β

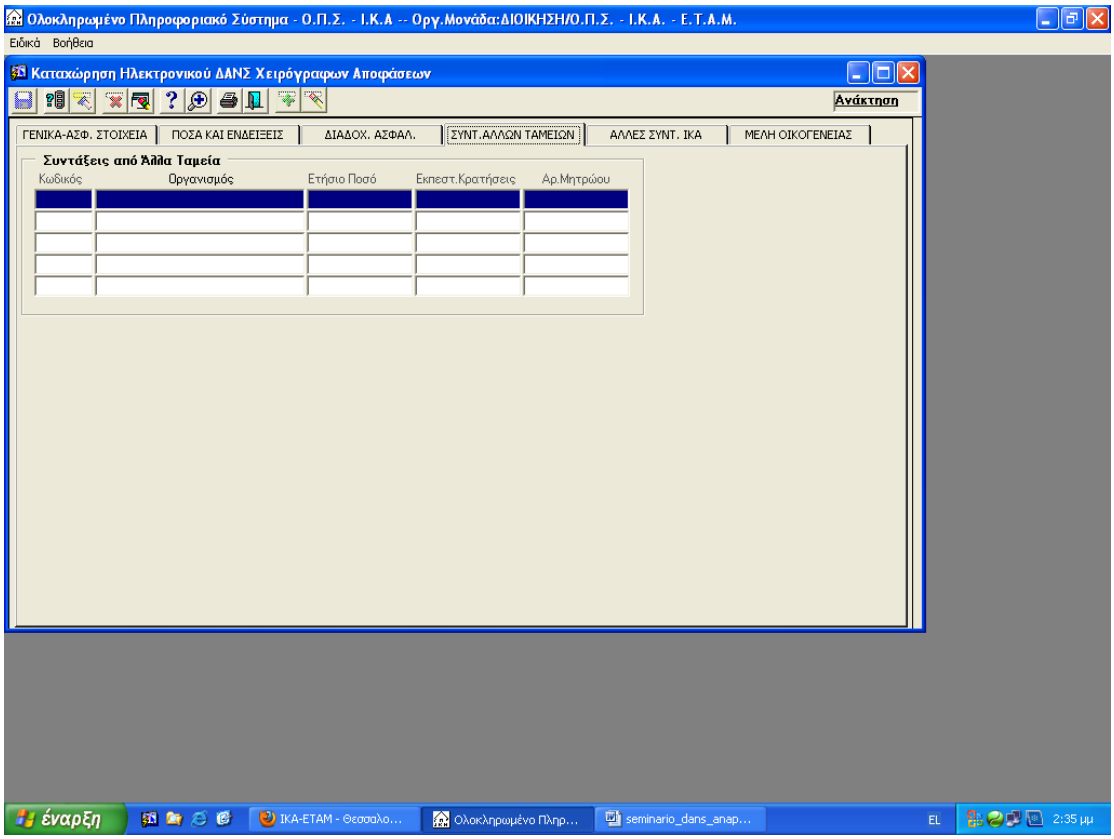

Οθόνη 8.8.2γ

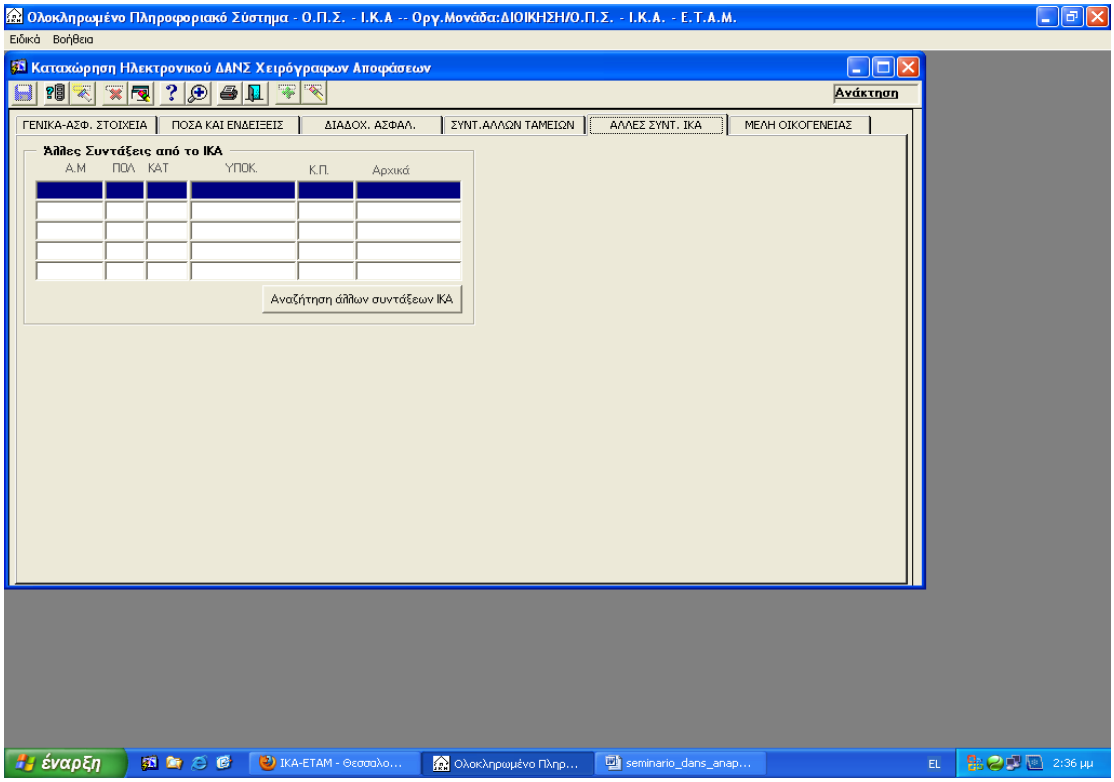

Οθόνη 8.8.2δ

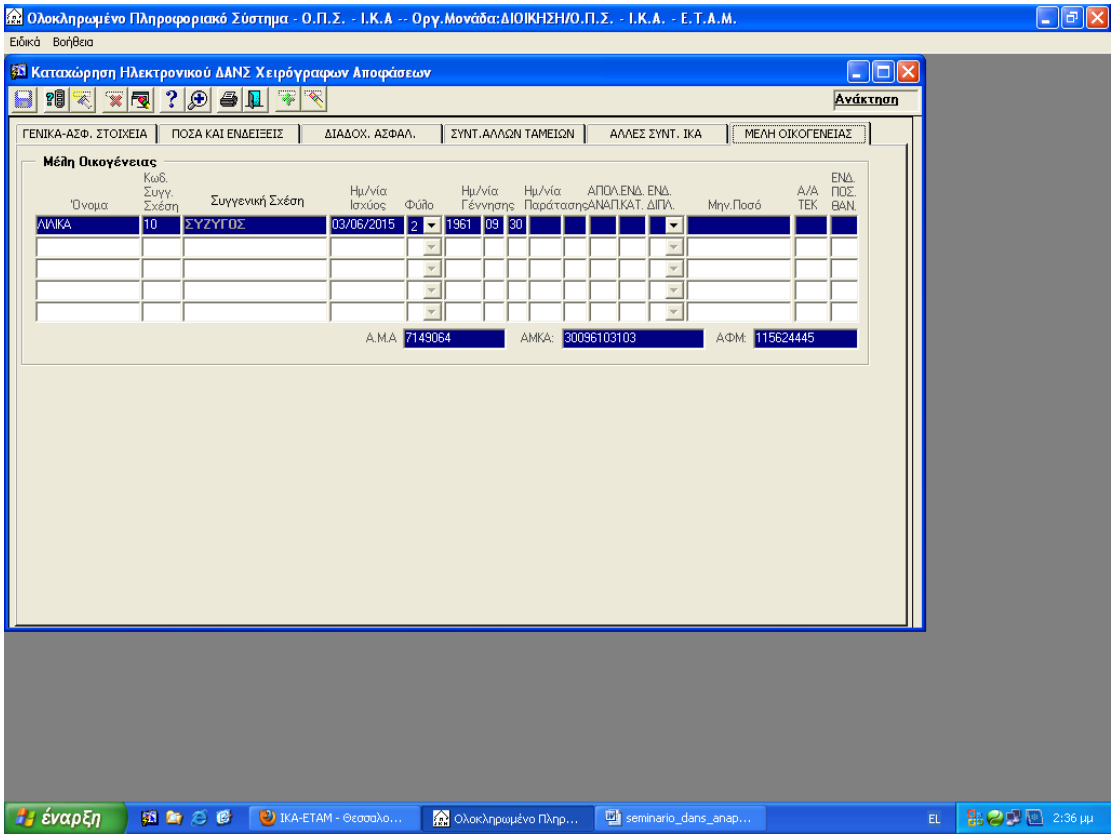

Οθόνη 8.8.2ε

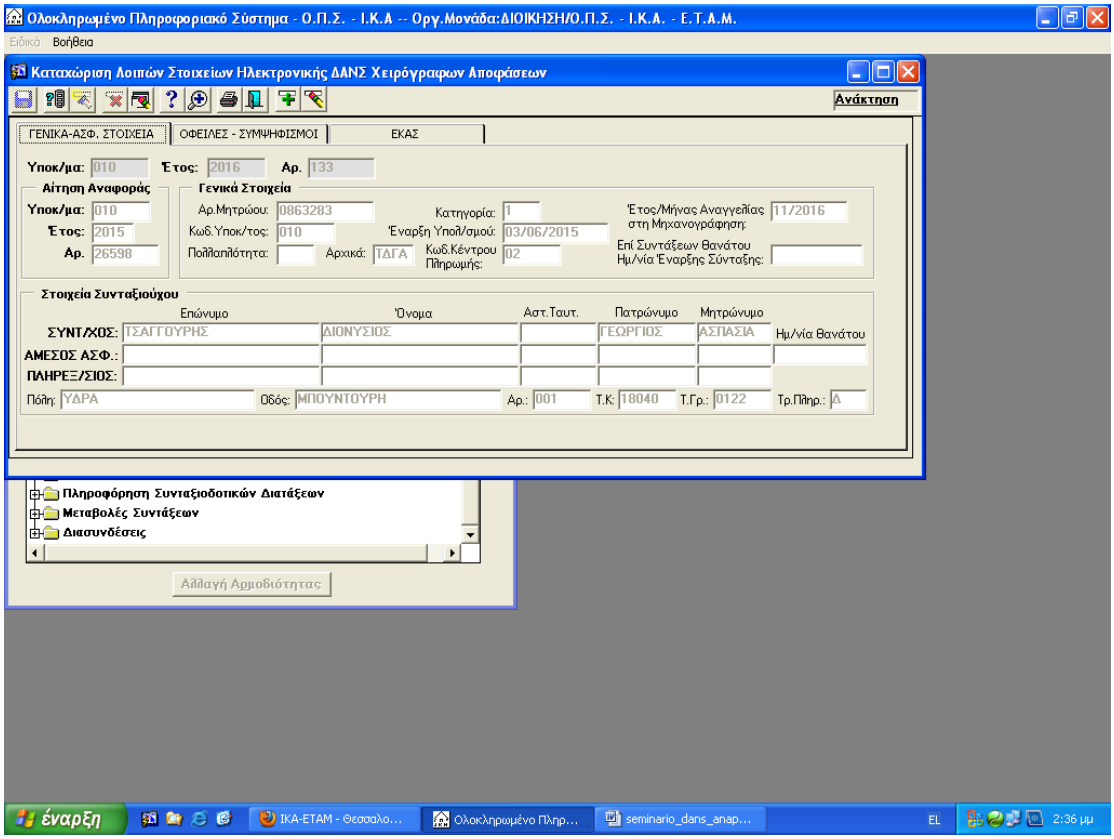

Οθόνη 8.8.2στ

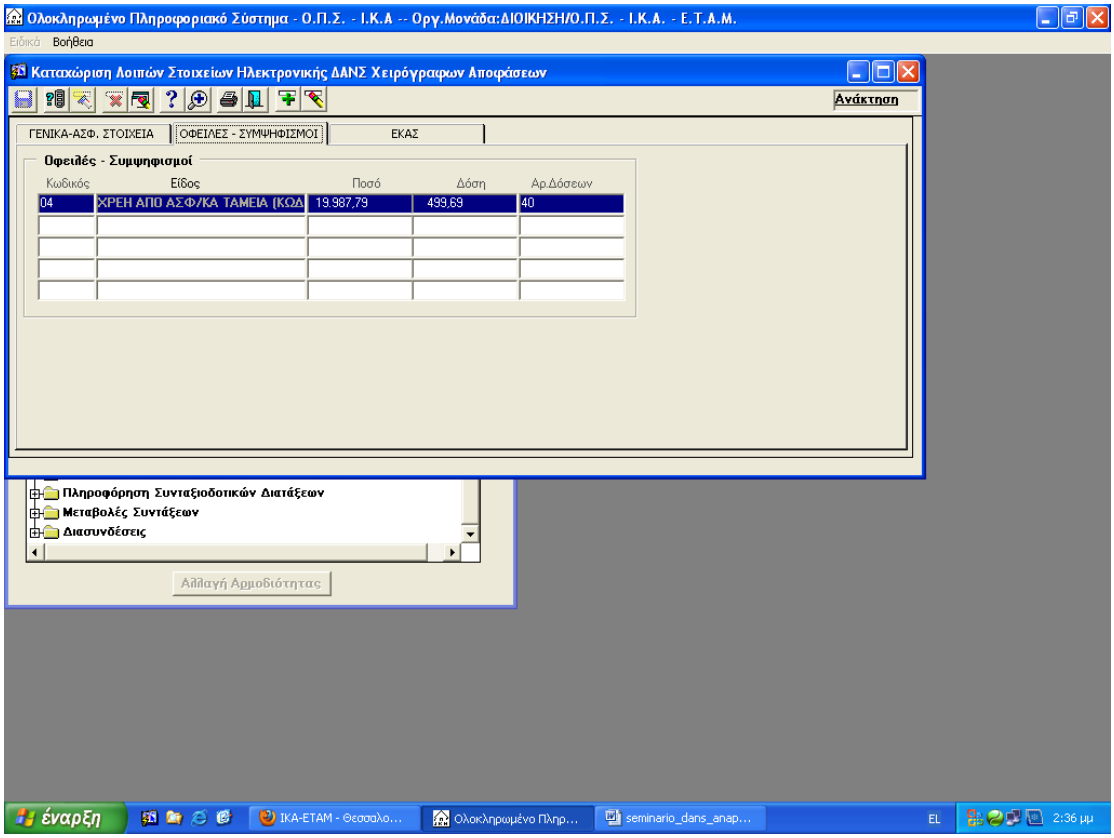

Οθόνη 8.8.2ζ

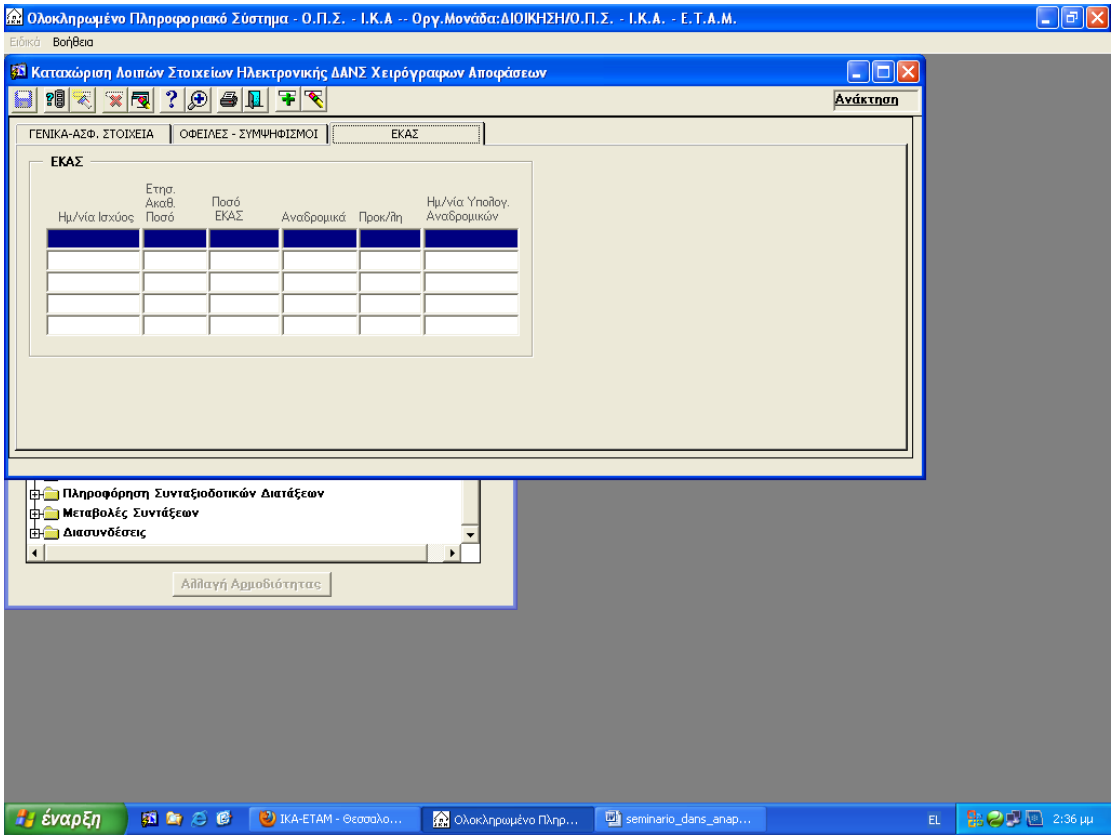

Οθόνη 8.8.2η

Ακολουθεί το δοκίμιο που απεικονίζει την συγκεκριμένη αναγγελία:

```
Ω0863283 101002ΤΔΓΑ09186  00001        000
Ω0863283 101002ΤΔΓΑ09186  00002        ΤΣΑΓΓΟΥΡΗΣ      ΔΙΟΝΥΣΙΟΓΕΩΡΓΑΣ      20150603 01002ΤΔΓ
Ω0863283 101002ΤΔΓΑ09186  00011        ΤΣΑΓΓΟΥΡΗΣ      ΔΙΟΝΥΣΙΟΓΕΩΡΓΑΣΞ196934 20150603
Ω0863283 101002ΤΔΓΑ09186  00014        ΥΔΡΑ          0122ΜΠΟΥΝΤΟΥΡΗ       00118040Δ
Ω0863283 101002ΤΔΓΑ09186  00021        195311041411100191000088 37                  20
Ω0863283 101002ΤΔΓΑ09186  00022                          20150603             11000
Ω0863283 101002ΤΔΓΑ09186  00029        39692896   00163762                          1
Ω0863283 101002ΤΔΓΑ09186  00031        092854005036000000000000000000000000000000      (  978.90)
Ω0863283 101002ΤΔΓΑ09186  00032        0201
Ω0863283 101002ΤΔΓΑ09186  00039        00196080
Ω0863283 101002ΤΔΓΑ09186  3663         Ξ196934
Ω0863283 101002ΤΔΓΑ09186  3762         1201028461895
Ω0863283 101002ΤΔΓΑ09186  3960         04115302194
Ω0863283 101002ΤΔΓΑ09186  39601        GR00
Ω0863283 101002ΤΔΓΑ09186  4059         GR9101404710471002101105668
Ω0863283 101002ΤΔΓΑ09186  8019120150603  0320783718560291888888
Ω0863283 101002ΤΔΓΑ09186  8019220150603  830     01998779
Ω0863283 101002ΤΔΓΑ09186  80199        8620783720559070888888620783718560291888888            1
Ω0863283 101002ΤΔΓΑ09186  83161        0401998779004996940 (ΠΟΣΟ ΟΦΕΙΛΗΣ 19987.79 Ν.ΔΟΣΗ=  499.69)
Ω0863283 101002ΤΔΓΑ09186  83169        0401998779004996940
Ω0863283 101002ΤΔΓΑ09186  8613         00000000000000000000000000000000000000000000002200000022000p
Ω0863283 101002ΤΔΓΑ09186  8811120170501  012017050199999999
Ω0863283 101002ΤΔΓΑ09186  88119                        024034100299999898                A
Ω0863283 101002ΤΔΓΑ09186  8811920170501  012017050199999999
Ω0863283 101002ΤΔΓΑ09186  9108         2015060320161030                                  A
Ω0863283 101002ΤΔΓΑ09186  9207120150603  10219610930              ΛΙΛΙΚΑ
Ω0863283 101002ΤΔΓΑ09186  92079        102196109300000000000102000000000000000000000000        1
Ω0863283 101002ΤΔΓΑ09186  9900         11110110111010
```

Για την Αναγγελία Επικουρικής Σύνταξης (ΕΤΕΑ), ακολουθούμε την ίδια ακριβώς διαδικασία, με μόνη διαφορά ότι ο **Φορέας** θα έχει τιμή -2-

8.8.3 Αναγγελία Σύνταξης Θανάτου

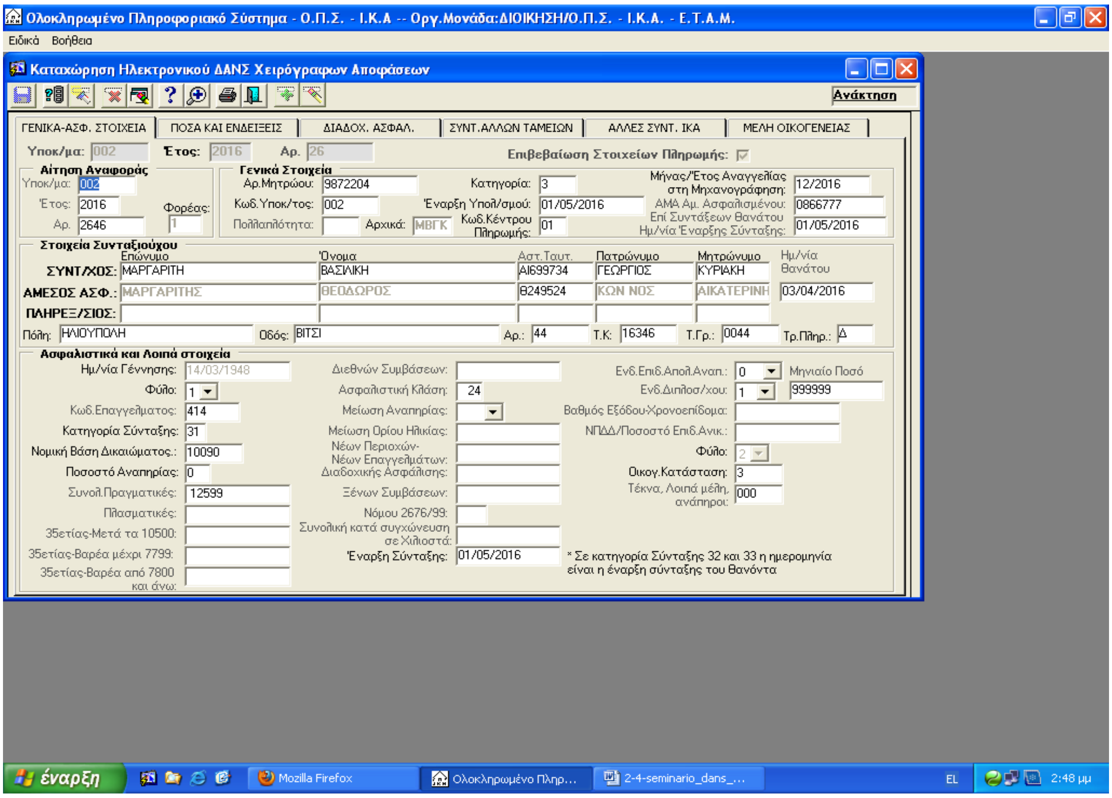

Οθόνη 8.8.3α

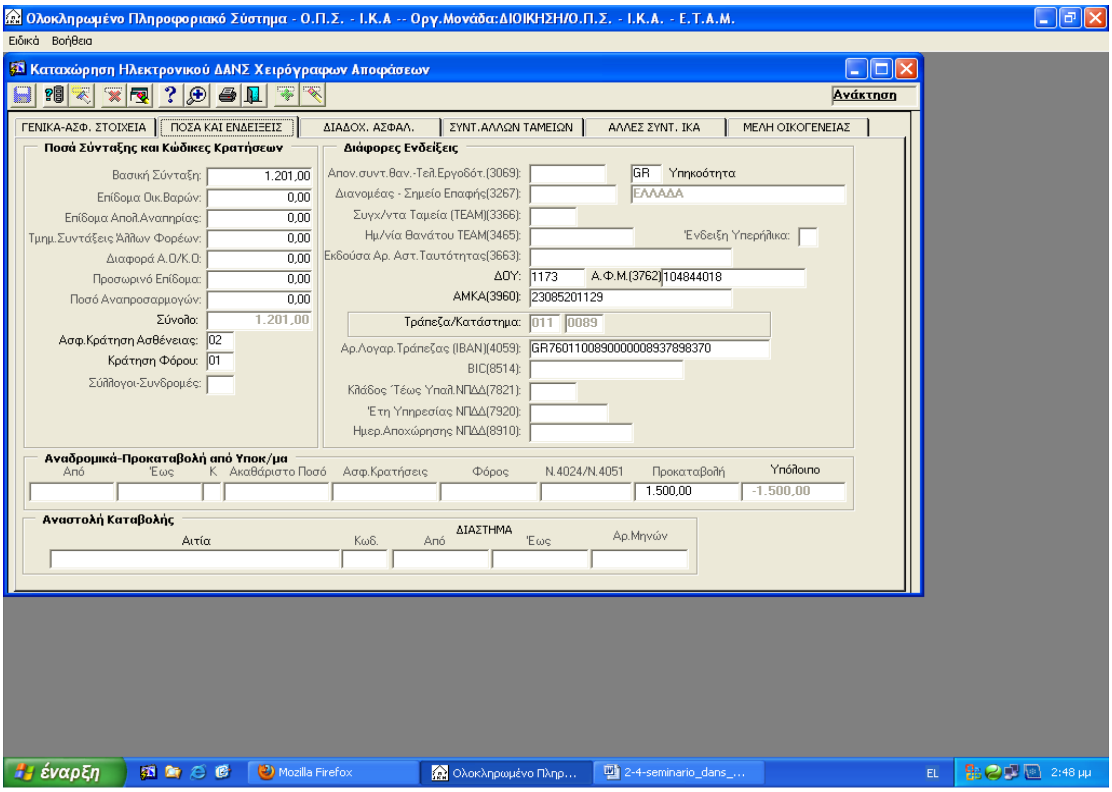

Οθόνη 8.8.3β

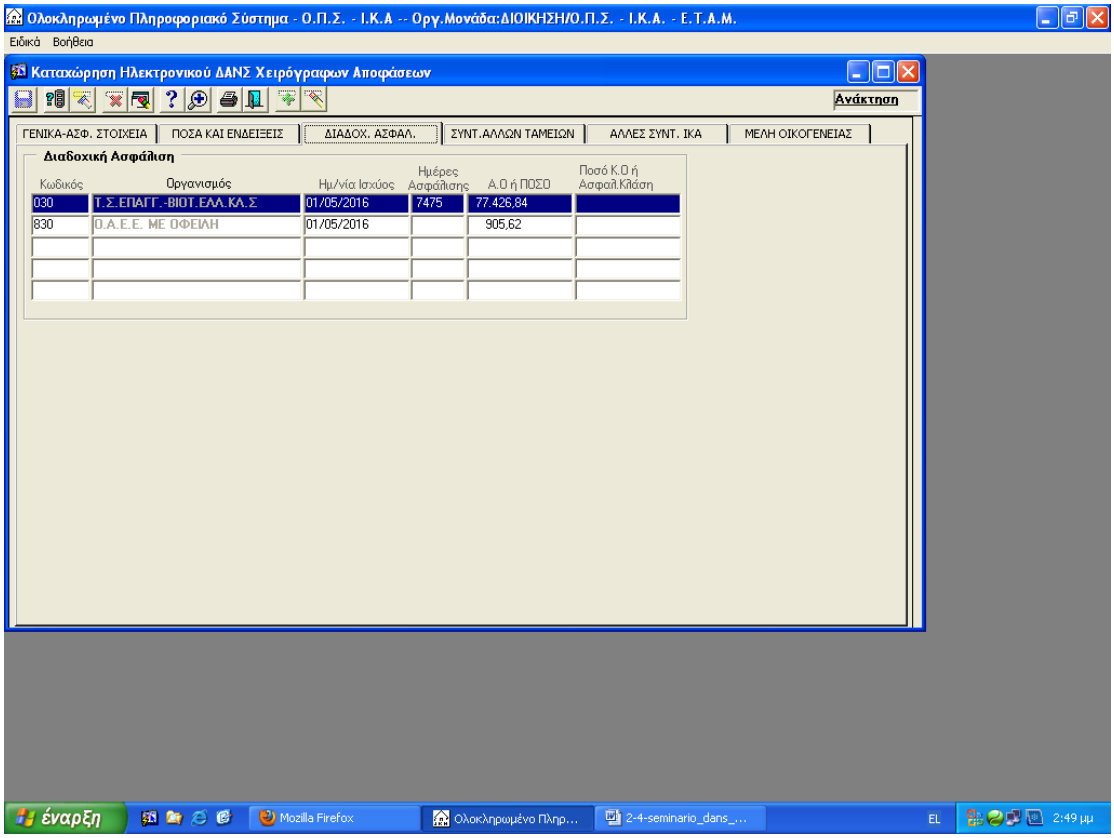

Οθόνη 8.8.3γ

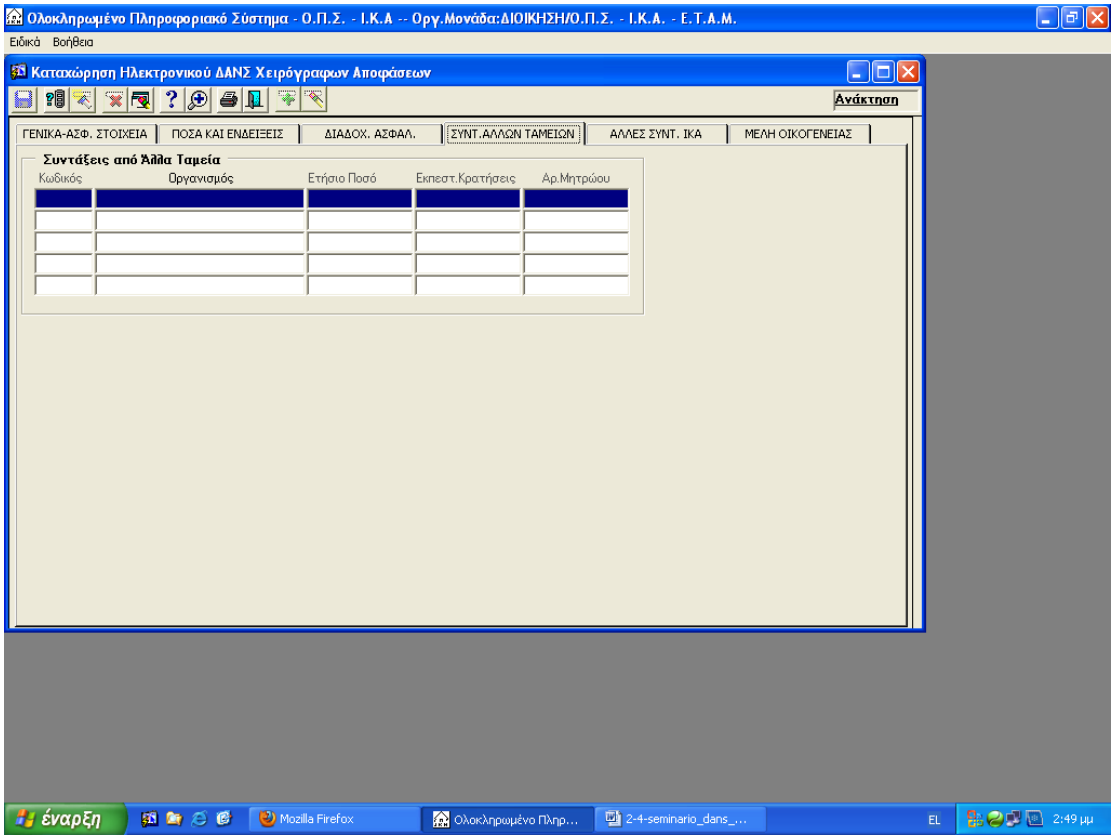

Οθόνη 8.8.3δ

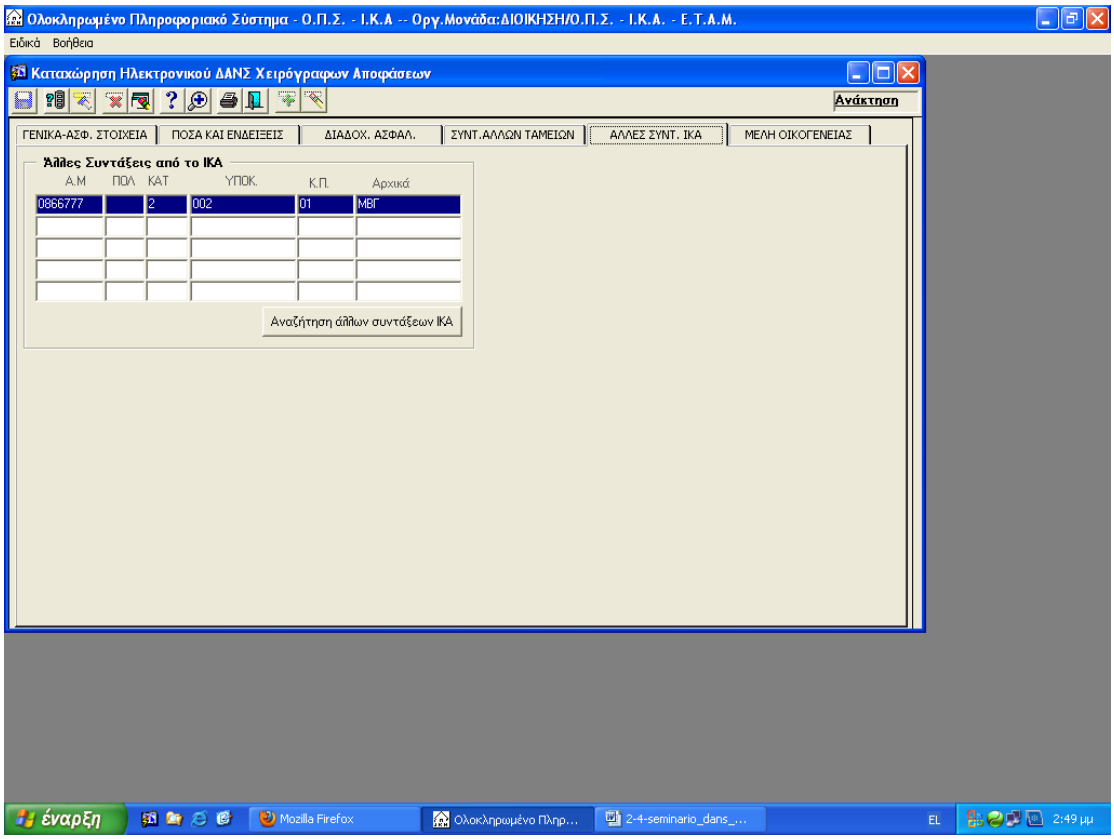

Οθόνη 8.8.3ε

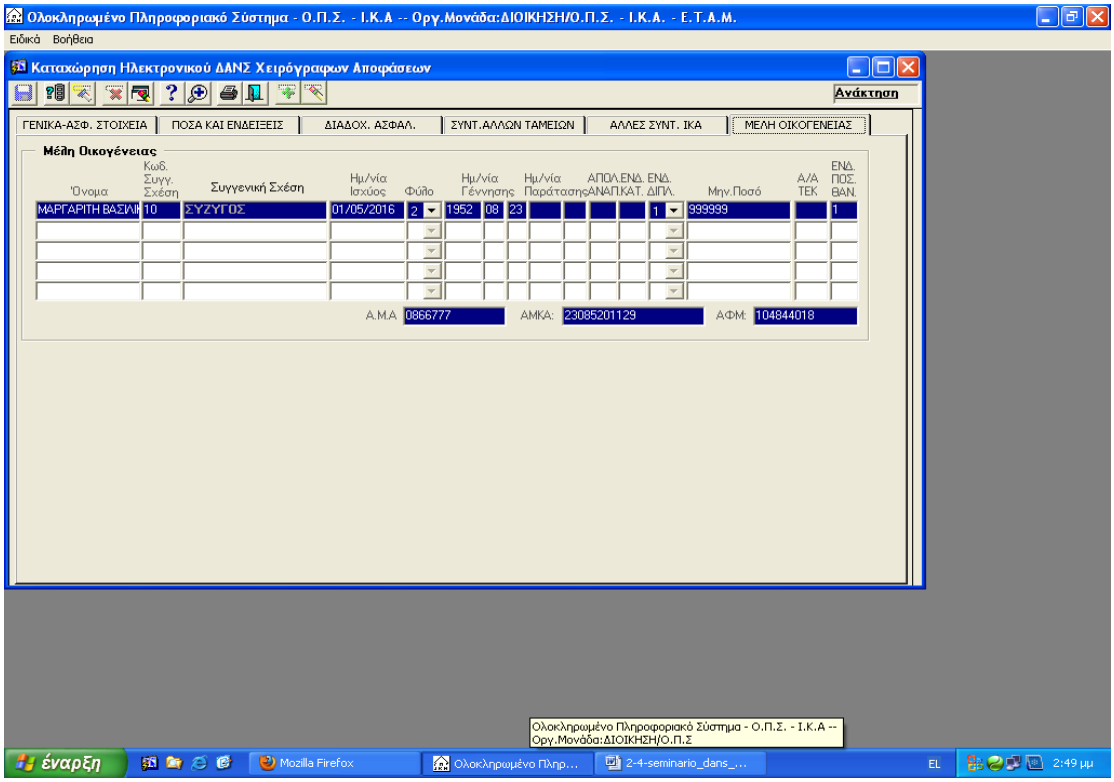

Οθόνη 8.8.3στ

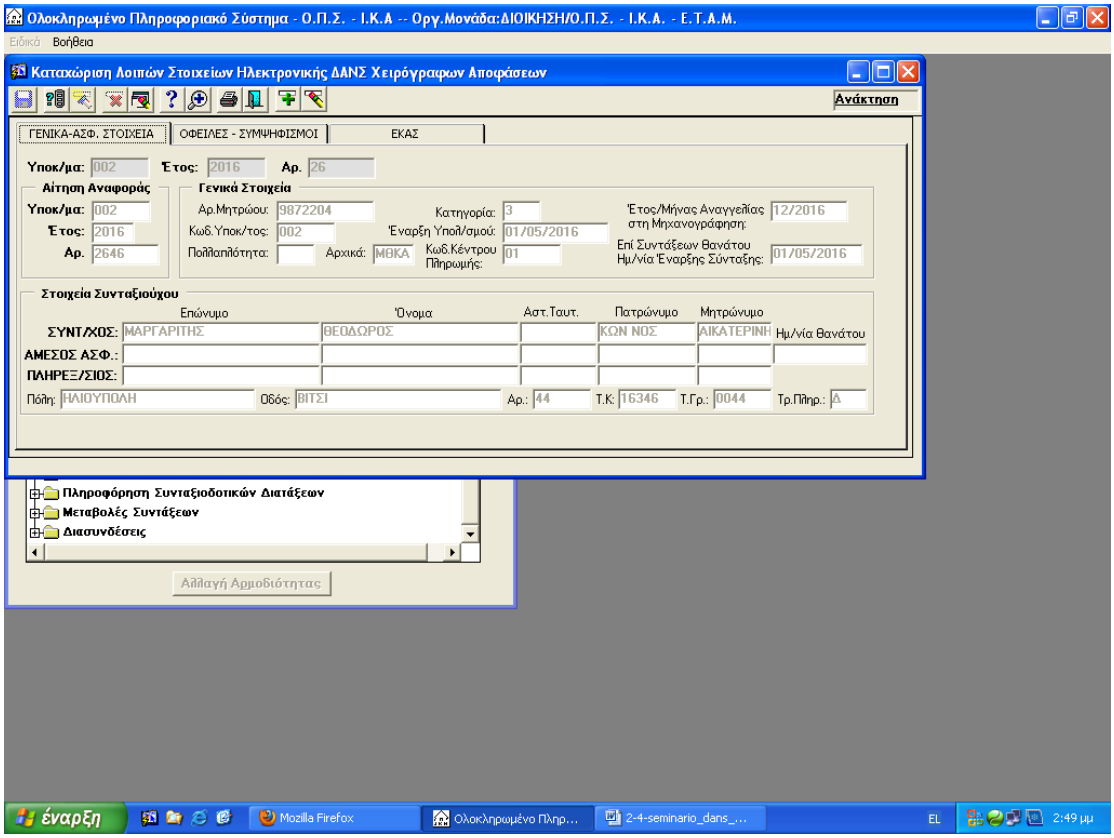

Οθόνη 8.8.3ζ

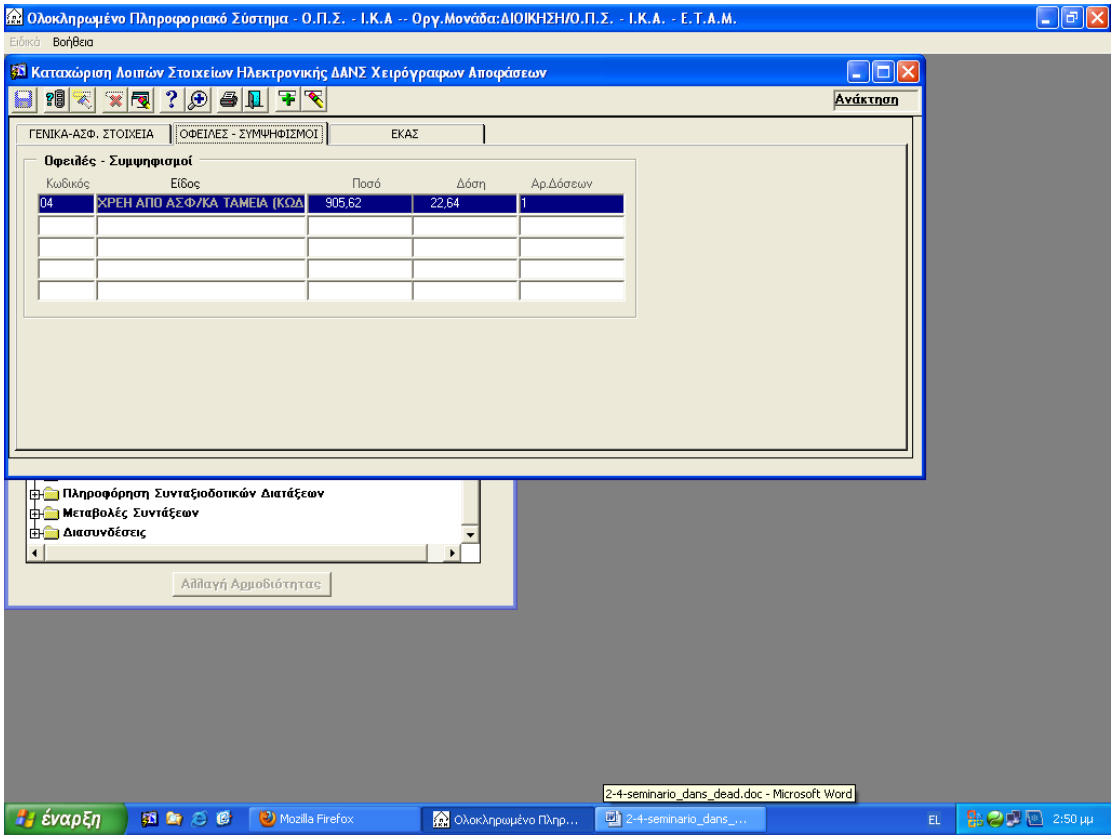

Οθόνη 8.8.3η

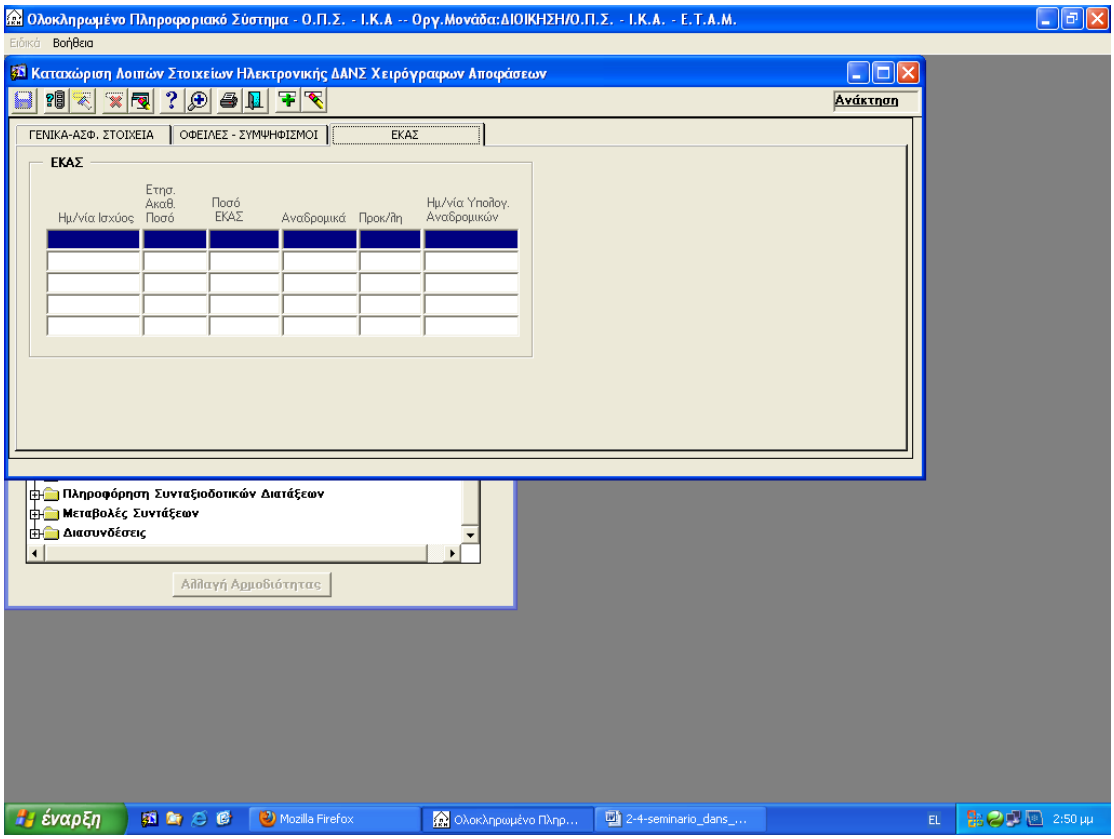

Οθόνη 8.8.3θ

Ακολουθεί το δοκίμιο που απεικονίζει τη συγκεκριμένη αναγγελία:

```
Ω9872204 300201ΜΒΓΚ09331  00001        000
Ω9872204 300201ΜΒΓΚ09331  00002        ΜΑΡΓΑΡΙΤΗ       ΒΑΣΙΛΙΚΗΓΕΩΡΓΚΥ      20160501 00201ΜΒΓ
Ω9872204 300201ΜΒΓΚ09331  00011        ΜΑΡΓΑΡΙΤΗ       ΒΑΣΙΛΙΚΗΓΕΩΡΓΚΥΑΙ69973420160501
Ω9872204 300201ΜΒΓΚ09331  00012        ΜΑΡΓΑΡΙΤΗΣ      ΘΕΟΔΩΡΟΣΚΩΝ ΝΑΙΘ249524 2016040320160501
Ω9872204 300201ΜΒΓΚ09331  00014        ΗΛΙΟΥΠΟΛΗ       0044ΒΙΤΣΙ           44 16346Δ
Ω9872204 300201ΜΒΓΚ09331  00021        19480314141431100900012599                24
Ω9872204 300201ΜΒΓΚ09331  00022                       2016050101999999       23000
Ω9872204 300201ΜΒΓΚ09331  00029        40663976   02185629                        1
Ω9872204 300201ΜΒΓΚ09331  00031        120100000000000000000000000000000000000000      ( 1201.00)
Ω9872204 300201ΜΒΓΚ09331  00032        0201
Ω9872204 300201ΜΒΓΚ09331  00039        00240500
Ω9872204 300201ΜΒΓΚ09331  3762         1173104844018
Ω9872204 300201ΜΒΓΚ09331  3960         23085201129
Ω9872204 300201ΜΒΓΚ09331  39601        GR00
Ω9872204 300201ΜΒΓΚ09331  4059         GR7601100890000008937898370
Ω9872204 300201ΜΒΓΚ09331  6138120160601  120101   (  1201.01)                    Α
Ω9872204 300201ΜΒΓΚ09331  6237120160601  000000   (     .00)                    Α
Ω9872204 300201ΜΒΓΚ09331  6336120160601  000000   (     .00)                    Α
Ω9872204 300201ΜΒΓΚ09331  6534120160601  000000   (     .00)                    Α
```

Ω9872204 300201ΜΒΓΚ09331 6633120160601 000000 (.00) A

Ω9872204 300201ΜΒΓΚ09331 6732120160601 000000 (.00) A

Ω9872204 300201ΜΒΓΚ09331 8019120160501 0300747507742684

Ω9872204 300201ΜΒΓΚ09331 8019220160501 830 00090562

Ω9872204 300201ΜΒΓΚ09331 80199 860074750783324600000860074750774268400000 1

Ω9872204 300201ΜΒΓΚ09331 81188 057005530280022121 A

Ω9872204 300201ΜΒΓΚ09331 82171 0866777 200201ΜΒΓΚ

Ω9872204 300201ΜΒΓΚ09331 83161 0400090562000226401 (ΠΟΣΟ ΟΦΕΙΛΗΣ 905.62 Ν.ΔΟΣΗ= 22.64)

Ω9872204 300201ΜΒΓΚ09331 83169 0400090562000226401

Ω9872204 300201ΜΒΓΚ09331 8613 00000000000000000000000000000000000000000001500000015000p

Ω9872204 300201ΜΒΓΚ09331 9108 2016050120161130 A

Ω9872204 300201ΜΒΓΚ09331 9207120160501 10219520823 1999999 1ΜΑΡΓΑΡΙΤ

Ω9872204 300201ΜΒΓΚ09331 92079 102195208230000000019102000000000000000001999999 1

Ω9872204 300201ΜΒΓΚ09331 9900 11110101111010

Για την Αναγγελία Επικουρικής Σύνταξης (ΕΤΕΑ), ακολουθούμε την ίδια ακριβώς διαδικασία, με μόνη διαφορά ότι ο **Φορέας** θα έχει τιμή -2-

8.8.4 Αναγγελία Παραπληγικού Επιδόματος

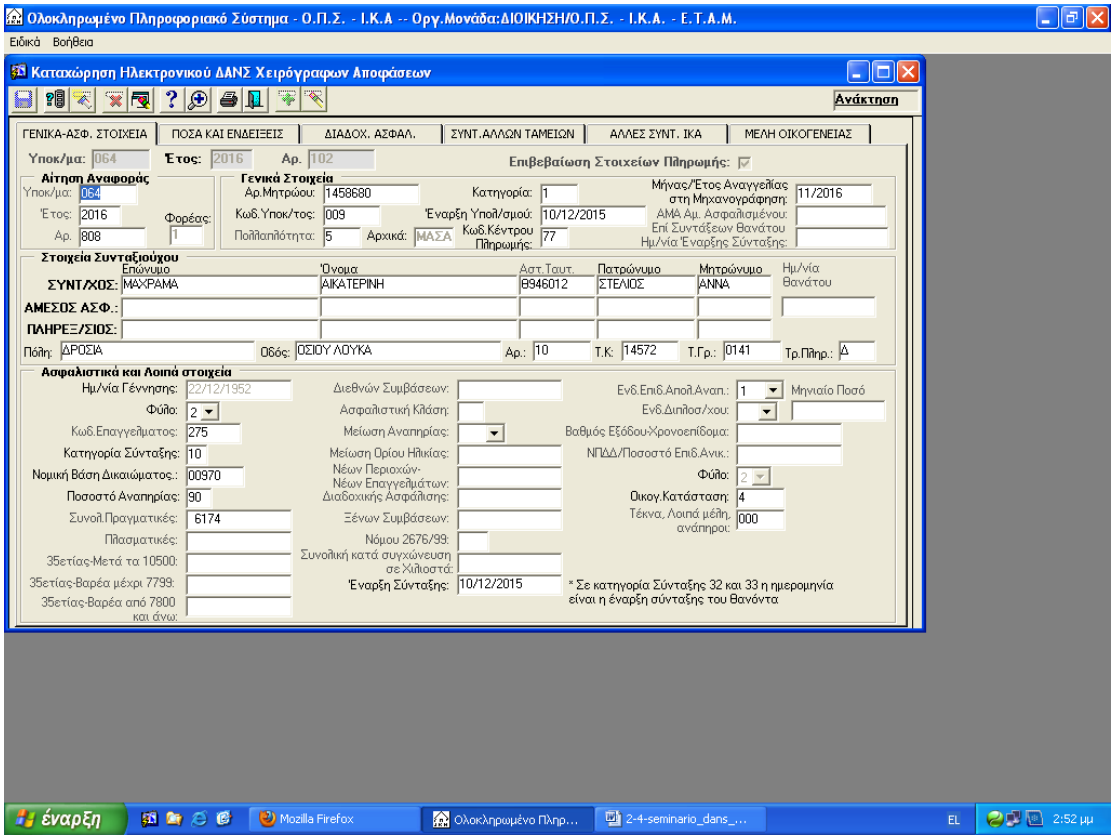

Οθόνη 8.8.4α

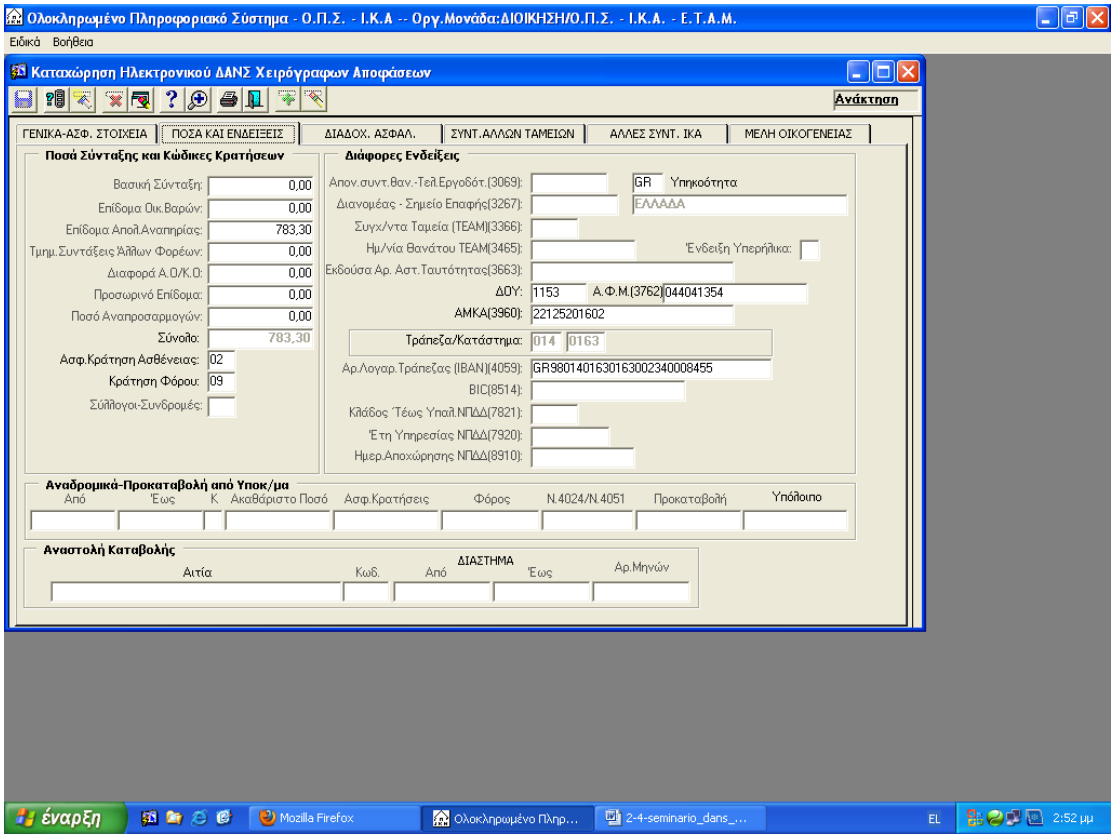

Οθόνη 8.8.4β

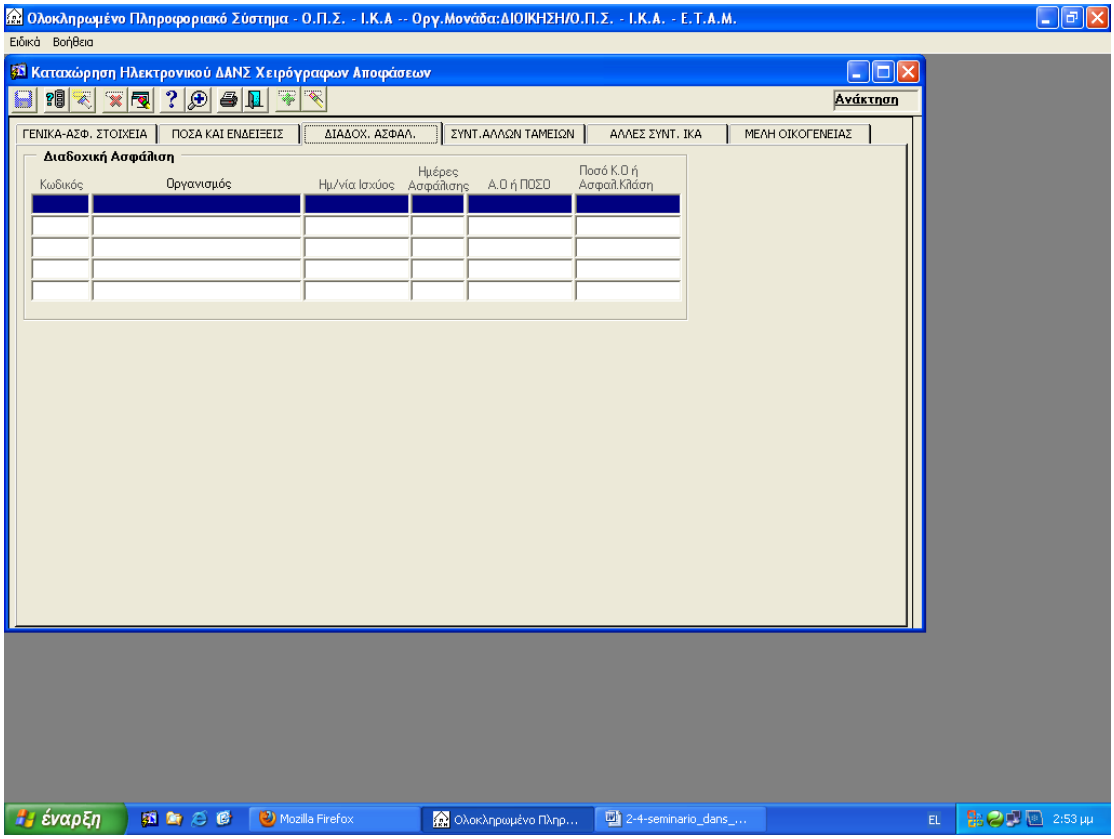

Οθόνη 8.8.4γ

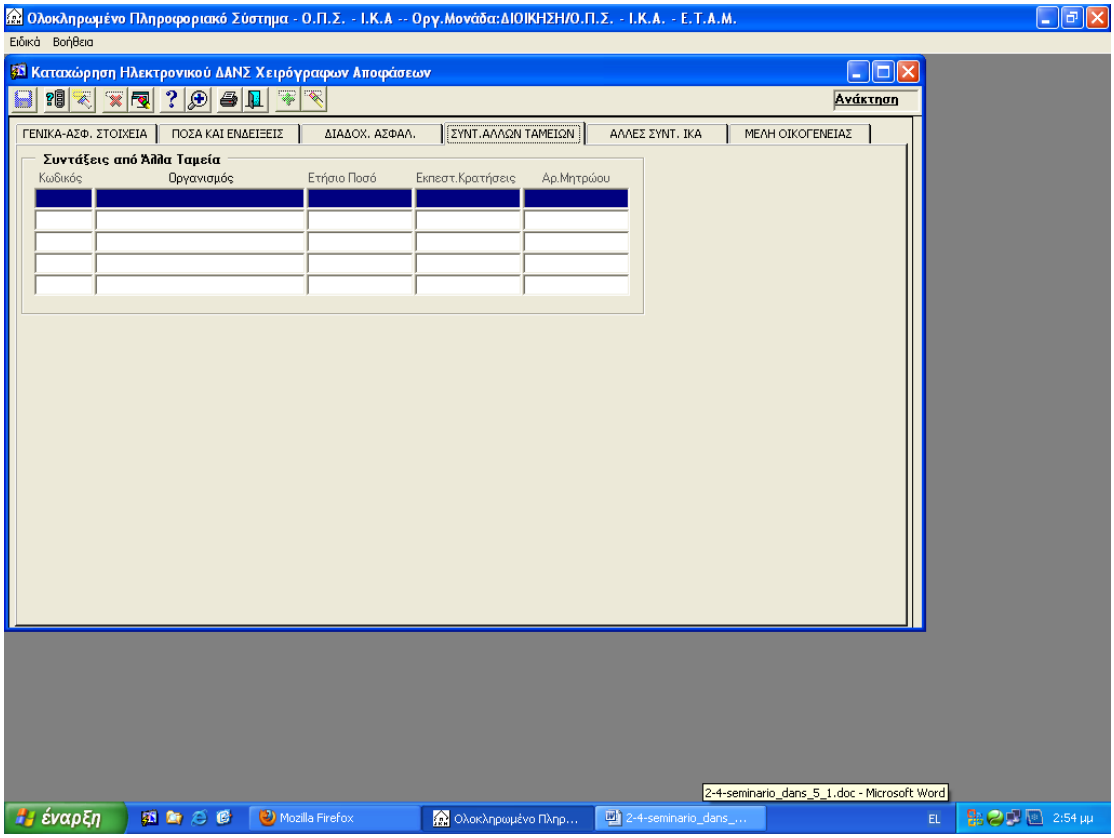

Οθόνη 8.8.4δ

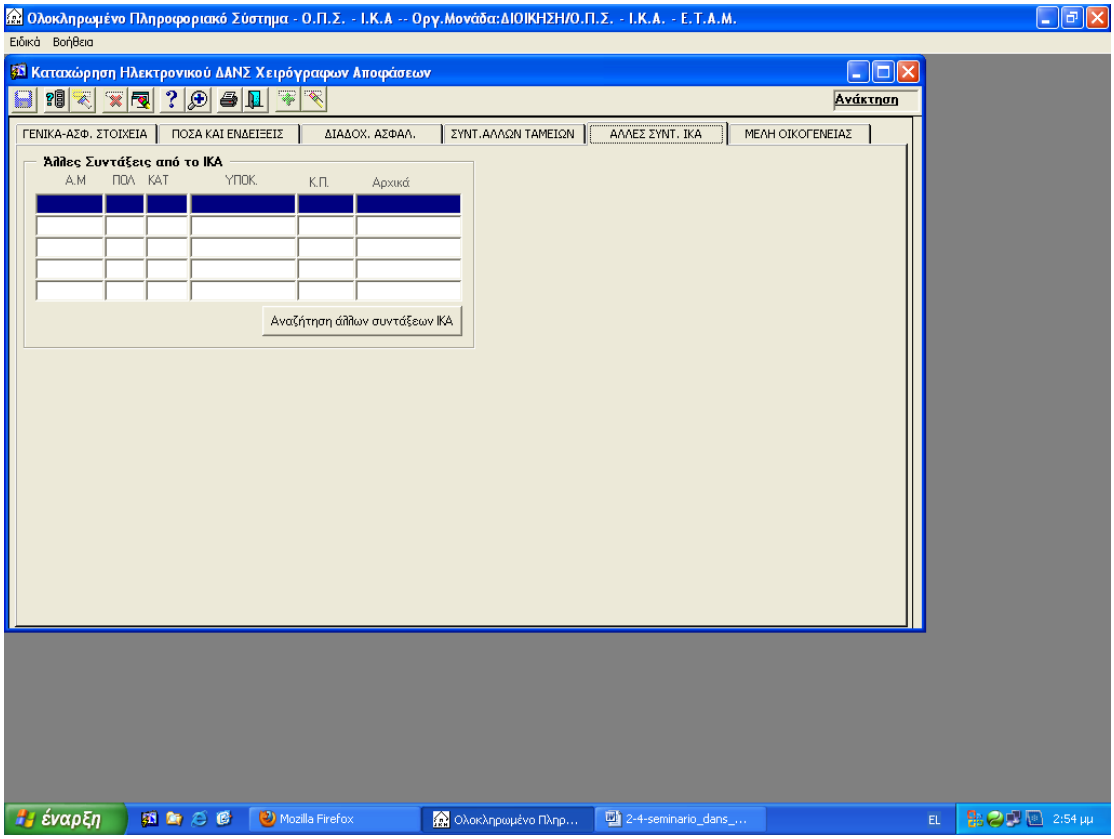

Οθόνη 8.8.4ε

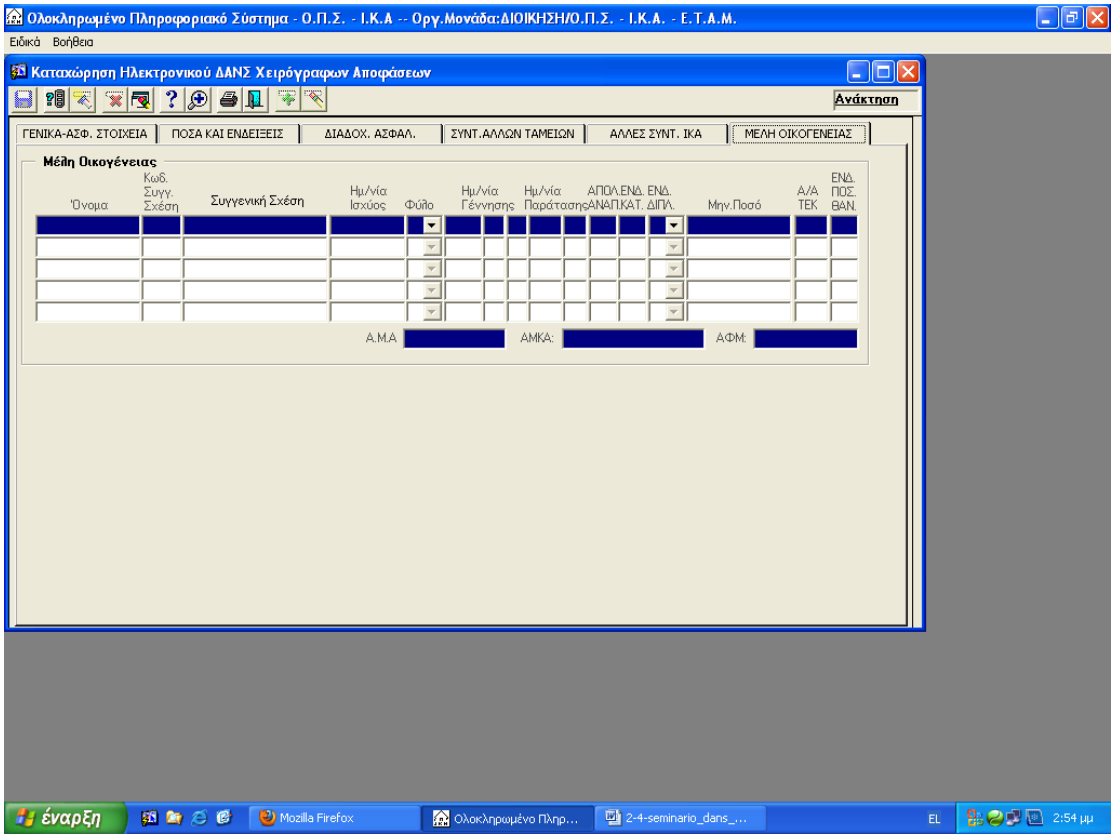

Οθόνη 8.8.4στ

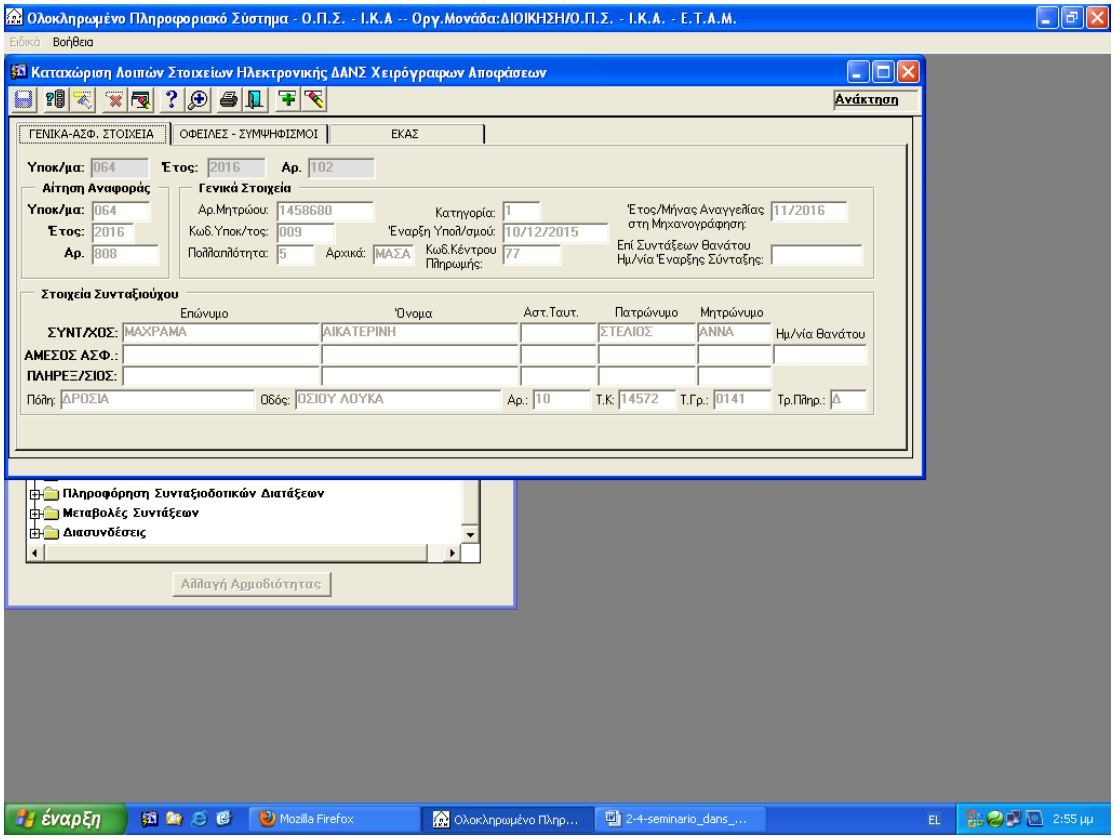

Οθόνη 8.8.4ζ

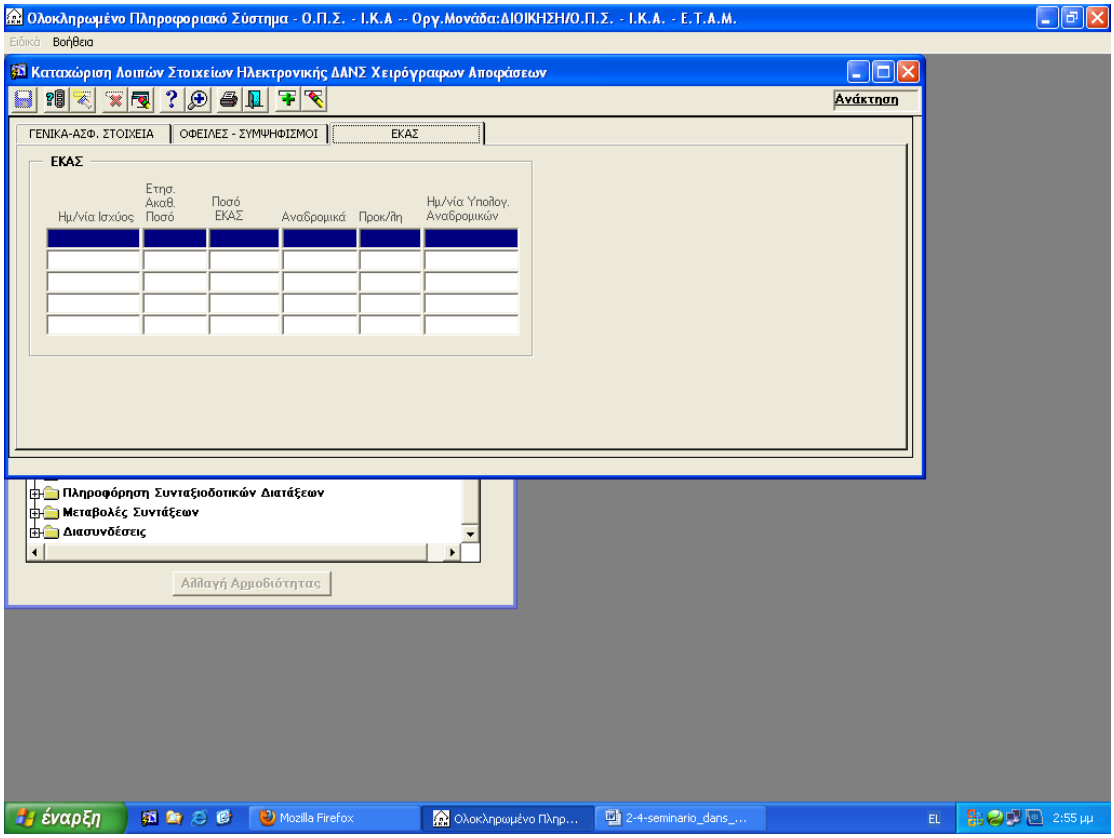

Οθόνη 8.8.4η

Ακολουθεί το δοκίμιο που απεικονίζει τη συγκεκριμένη αναγγελία:

Ω14586805100977ΜΑΣΑ09241 00001 000

Ω14586805100977ΜΑΣΑ09241 00002 ΜΑΧΡΑΜΑ ΑΙΚΑΤΕΡΙΣΤΕΛΙΑΝ 20151210 00977ΜΑΣ

Ω14586805100977ΜΑΣΑ09241 00011 ΜΑΧΡΑΜΑ ΑΙΚΑΤΕΡΙΣΤΕΛΙΑΝΘ946012 20151210

Ω14586805100977ΜΑΣΑ09241 00014 ΔΡΟΣΙΑ 0141ΟΣΙΟΥ ΛΟΥΚΑ 10 14572Δ

Ω14586805100977ΜΑΣΑ09241 00021 19521222227510009709006174

Ω14586805100977ΜΑΣΑ09241 00022 201512101 24000

Ω14586805100977ΜΑΣΑ09241 00029 39679956 00160724 1

Ω14586805100977ΜΑΣΑ09241 00031 0000000000000783300000000000000000000000 (783.30)

Ω14586805100977ΜΑΣΑ09241 00032 0209

Ω14586805100977ΜΑΣΑ09241 00039 00157760

Ω14586805100977ΜΑΣΑ09241 3762 1153044041354

Ω14586805100977ΜΑΣΑ09241 3960 22125201602

Ω14586805100977ΜΑΣΑ09241 39601 GR00

Ω14586805100977ΜΑΣΑ09241 4059 GR9801401630163002340008455

Ω14586805100977ΜΑΣΑ09241 9108 2015121020161030 Α

Ω14586805100977ΜΑΣΑ09241 9900 1110000010010

8.8.5 Αναγγελία Σύνταξης από Μεταφορά Προσωρινής ΟΠΣ σε Οριστική ΗΔΙΚΑ

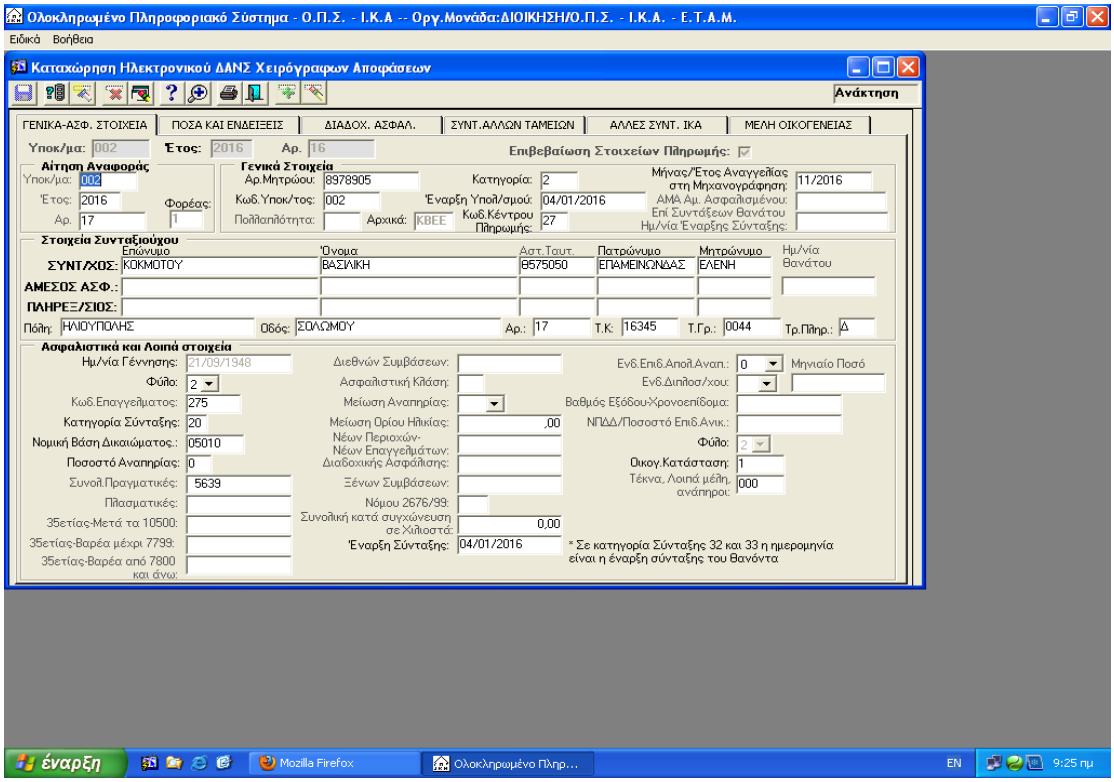

Οθόνη 8.8.5α

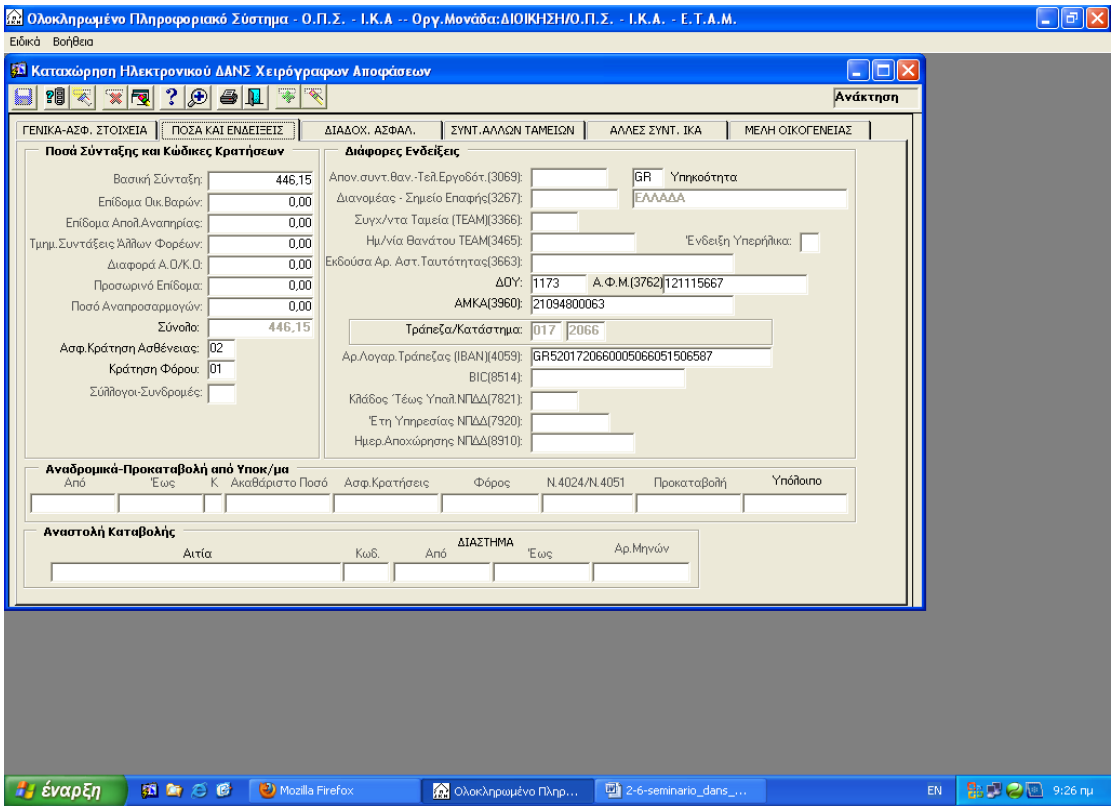

Οθόνη 8.8.5β

Ακολουθεί το δοκίμιο που απεικονίζει τη συγκεκριμένη μεταβολή:

```
Ω8978905 200227ΚΒΕΕ09075  00001      000
Ω8978905 200227ΚΒΕΕ09075  00002      ΚΟΚΜΟΤΟΥ      ΒΑΣΙΛΙΚΗΕΠΑΜΕΕΛ     20160104 00227ΚΒΕ
Ω8978905 200227ΚΒΕΕ09075  00011      ΚΟΚΜΟΤΟΥ      ΒΑΣΙΛΙΚΗΕΠΑΜΕΕΛΘ575050 20160104
Ω8978905 200227ΚΒΕΕ09075  00014      ΗΛΙΟΥΠΟΛΗΣ    0044ΣΟΛΩΜΟΥ         17 16345Δ
Ω8978905 200227ΚΒΕΕ09075  00021      19480921227520050100005639
Ω8978905 200227ΚΒΕΕ09075  00022      00000         00000201601040          21000
Ω8978905 200227ΚΒΕΕ09075  00029      39651970   00173031                        1
Ω8978905 200227ΚΒΕΕ09075  00031      0446150000000000000000000000000000000000     ( 446.15)
Ω8978905 200227ΚΒΕΕ09075  00032      0201
Ω8978905 200227ΚΒΕΕ09075  00039      00089530
Ω8978905 200227ΚΒΕΕ09075  3762       1173121115667
Ω8978905 200227ΚΒΕΕ09075  3960       21094800063
Ω8978905 200227ΚΒΕΕ09075  39601      GR00
Ω8978905 200227ΚΒΕΕ09075  4059       GR5201720660005066051506587
Ω8978905 200227ΚΒΕΕ09075  9108       2016010420161030                        Α
Ω8978905 200227ΚΒΕΕ09075  9900       1110000010010
```

Για την Αναγγελία Επικουρικής Σύνταξης (ΕΤΕΑ), ακολουθούμε την ίδια ακριβώς διαδικασία, με μόνη διαφορά ότι ο **Φορέας** θα έχει τιμή -2-

Και ακολουθεί ΔΑΜ με επόμενο μήνα με τα στοιχεία της οριστικής:

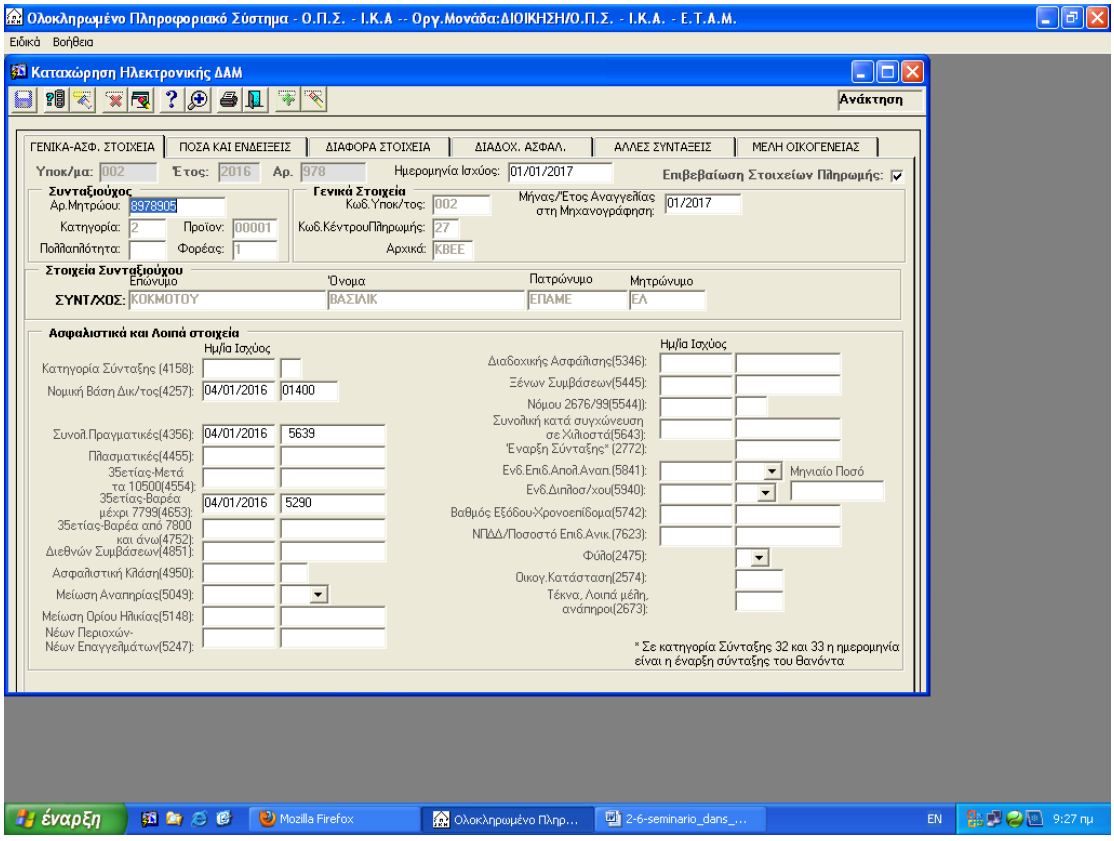

Οθόνη 8.8.5γ

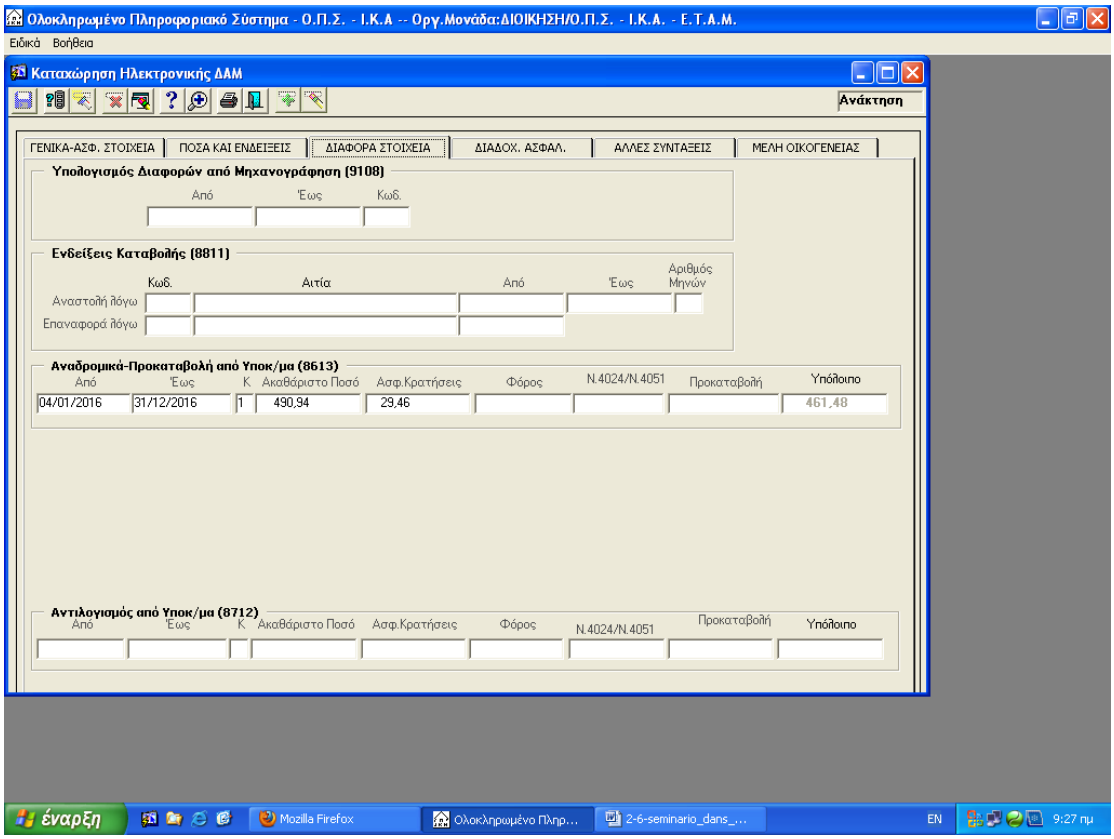

Οθόνη 8.8.5δ

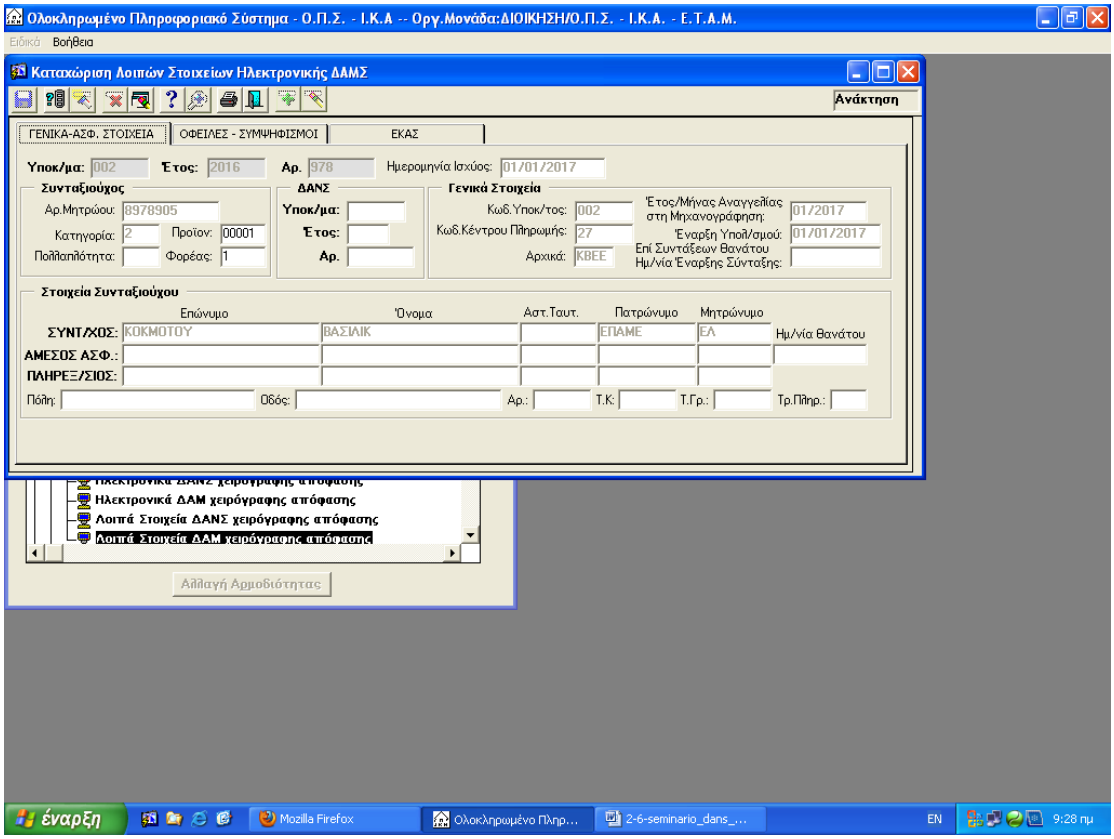

Οθόνη 8.8.5ε

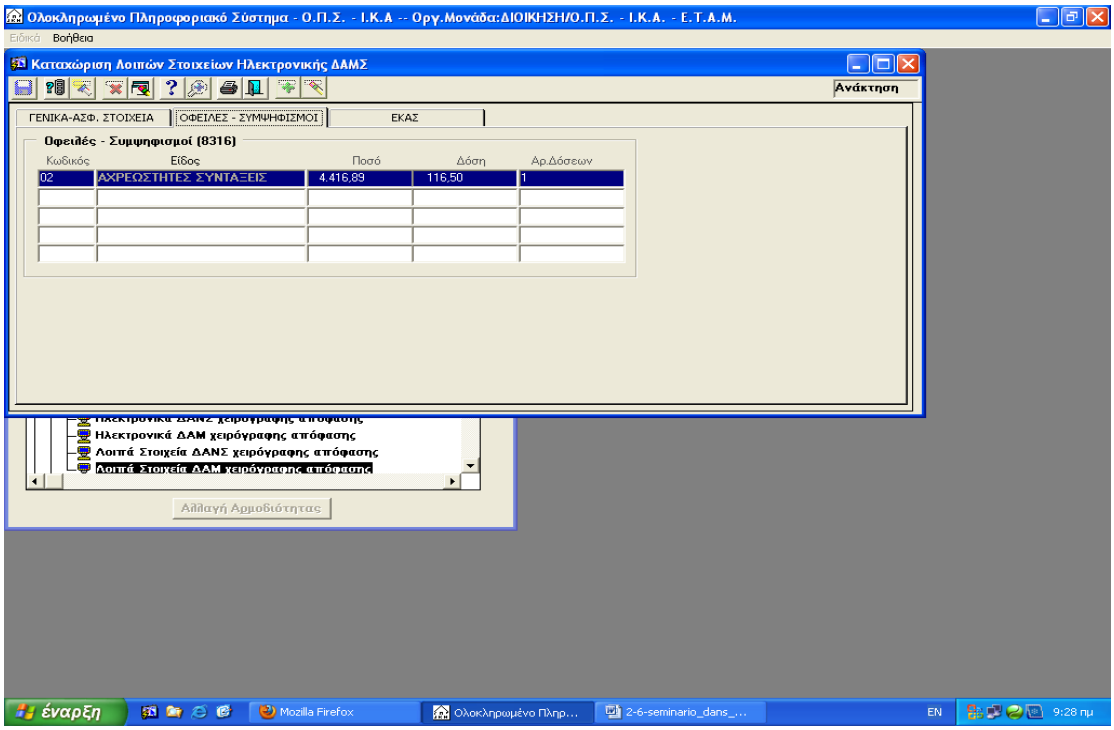

Οθόνη 8.8.5στ

Ακολουθεί το δοκίμιο που απεικονίζει τη συγκεκριμένη αναγγελία:

8978905 200227KBEE172081100001 000

Ω8978905 200227KBEE172081100002 ΚΟΚΜΟΤΟΥ ΒΑΣΙΛΙΚΗΕΠΑΜΕΕΛ 20160104 00220KBE

Ω8978905 200227KBEE17208110297 20

Ω8978905 200227KBEE17208114257 20160104 01400

Ω8978905 200227KBEE17208114356 20160104 05639

Ω8978905 200227KBEE17208114653 20160104 5290

Ω8978905 200227KBEE172081160399 01232900 A

Ω8978905 200227KBEE17208116138 20160104 042083 (420.83)

Ω8978905 200227KBEE17208116534 20160104 007491 (74.91)

Ω8978905 200227KBEE17208116930 20160104 049574 (495.74)

Ω8978905 200227KBEE17208117029 20160104 02

Ω8978905 200227KBEE17208117128 20160104 01

Ω8978905 200227KBEE17208117524 20170101 0099448

Ω8978905 200227KBEE172081183161 0200441689001165001 (ΠΟΣΟ ΟΦΕΙΛΗΣ 4416.89 Ν.ΔΟΣΗ= 116.50)

Ω8978905 200227KBEE172081183169 0200441689001165001 A

Ω8978905 200227KBEE17208118613 2016012016121000490940029460000000000000000000000046148

Ω8978905 200227KBEE17208119900 1110110010000

ΚΕΦΑΛΑΙΟ 9: ΑΝΑΛΥΣΗ ΔΙΑΔΙΚΑΣΙΑΣ ΑΝΑΓΓΕΛΙΑΣ ΜΕΤΑΒΟΛΩΝ ΜΕΣΩ ΜΗΧ/ΚΟΥ ΣΥΣΤΗΜΑΤΟΣ ΗΔΙΚΑ ΜΕ ΤΗ ΧΡΗΣΗ ΟΘΟΝΩΝ ΟΠΣ- *τ.*ΙΚΑ

Στο πλαίσιο των δραστηριοτήτων για την **επιτάχυνση των συντάξεων** και την αναβάθμιση των παρεχομένων υπηρεσιών προς τους συνταξιούχους, ενεργοποιήθηκε η διαδικασία ηλεκτρονικής δημιουργίας ΔΑΜ με χρήση *"Οθονών Εισαγωγής",* μέσω του ΟΠΣ- τ.ΙΚΑ.

Στον πλοηγό των ρόλων ΤΜΗΜΑ ΠΛΗΡΩΜΩΝ ΣΥΝΤΑΞΕΩΝ & ΤΜΗΜΑ ΠΛΗΡΩΜΩΝ ΣΥΝΤΑΞΕΩΝ-ΠΡΟΙΣΤΑΜΕΝΟΣ στο ΟΠΣ- τ.ΙΚΑ, στον φάκελο Πληρωμές Συντάξεων βρίσκεται ο υποφάκελος με τίτλο «***Ηλεκτρονικά ΔΑΝΣ/ΔΑΜ Χειρόγραφων αποφάσεων»*** που περιέχονται οι οθόνες:

- *Ηλεκτρονικά ΔΑΜ*
- *Λοιπά Στοιχεία ΔΑΜ*
- *Οριστικοποίηση ηλεκτρονικών ΔΑΜ*

Το ηλεκτρονικό ΔΑΜ είναι άμεσα συνδεδεμένο με το Ευρετήριο Συνταξιούχων τ.**ΙΚΑ -ΕΤΑΜ.** Ο τρόπος αποτύπωσης οποιασδήποτε μεταβολής είναι ακριβώς ο ίδιος με τον τρόπο αποτύπωσης του έντυπου ΔΑΜ.

Η ιδιαιτερότητα του ηλεκτρονικού ΔΑΜ είναι ότι η Ημερ/νια Ισχύος συμπληρώνεται μία φορά και είναι απαραίτητο στοιχείο για **οποιαδήποτε χρονολογική μεταβολή**.

9.1 Έναρξη Παραγωγικής Λειτουργίας

Με **11ο/2015 και 07ο/2016** τέθηκαν σε παραγωγική λειτουργία οι οθόνες εισαγωγής των ηλεκτρονικών ΔΑΜ τ.ΙΚΑ-ΕΤΑΜ και ΕΤΕΑ αντίστοιχα, για τη διαχείριση των περιπτώσεων που εκκρεμούν για αναγγελία στα τμήματα πληρωμών συντάξεων.

9.2 Ρόλοι Ηλεκτρονικών ΔΑΜ

9.2.1 Απονομή Ρόλων Ηλεκτρονικών ΔΑΜ

Στις οθόνες εισαγωγής του ηλεκτρονικού ΔΑΜ, έχουν πρόσβαση οι υπάλληλοι των πληρωμών συντάξεων, που έχουν τους κάτωθι ρόλους:

- ΤΜΗΜΑ ΠΛΗΡΩΜΩΝ

- ΤΜΗΜΑ ΠΛΗΡΩΜΩΝ, ΠΡΟΙΣΤΑΜΕΝΟΣ

9.3 Οδηγίες Χρήσης

Η χρήση των Ηλεκτρονικών Δελτίων Αναγγελίας Μεταβολών (ΔΑΜ), αφορά στην επεξεργασία των συντάξεων που ήδη βρίσκονται στο αρχείο συνταξιούχων. Δηλαδή, έχει προηγηθεί η αναγγελία του ΔΑΝΣ, με όλα τα απαραίτητα στοιχεία για την πληρωμή της κάθε περίπτωσης.

Το περιεχόμενο όλων των κωδικών μεταβολής που περιλαμβάνονται στο ΔΑΜ μπορεί να αλλάξει. Για να γίνει αυτό, πρέπει η μεταβολή να συμπληρωθεί με την καινούργια τιμή που θέλουμε να αναγγείλουμε, προσέχοντας πάντα τις σχέσεις μεταξύ των μεταβολών, δηλ. αν αυτή η αλλαγή συνδέεται και με άλλα πεδία που ενδεχομένως να πρέπει να επικαιροποιηθούν.

Ενδεικτικό παράδειγμα των παραπάνω αποτελεί η αλλαγή της ένδειξης Επιδόματος Απολύτου Αναπηρίας (κωδ. Μετ. 5841). Αν αλλάξει τιμή το πεδίο αυτό, πρέπει οπωσδήποτε να καταχωρηθεί και το Ποσοστό Αναπηρίας (κωδ. Μετ. 2970). Η αλλαγή δεν γίνεται δεκτή αν δεν γίνει ο παραπάνω συνδυασμός.

Παρακάτω, περιγράφονται η βασική οθόνη ΔΑΜ, καθώς και τα βήματα εργασιών που πρέπει να ακολουθηθούν για την ολοκλήρωση του ΔΑΜ σε επίπεδο υπαλλήλου και Προϊσταμένου. Στη συνέχεια, αναλύεται ο τρόπος με τον οποίο μπορούν να εκτελεστούν οι παραπάνω μεταβολές μέσω μηχανογραφικού συστήματος ΗΔΙΚΑ με χρήση οθονών ΟΠΣ-τ.ΙΚΑ

9.4 Βασική Οθόνη ΔΑΜ

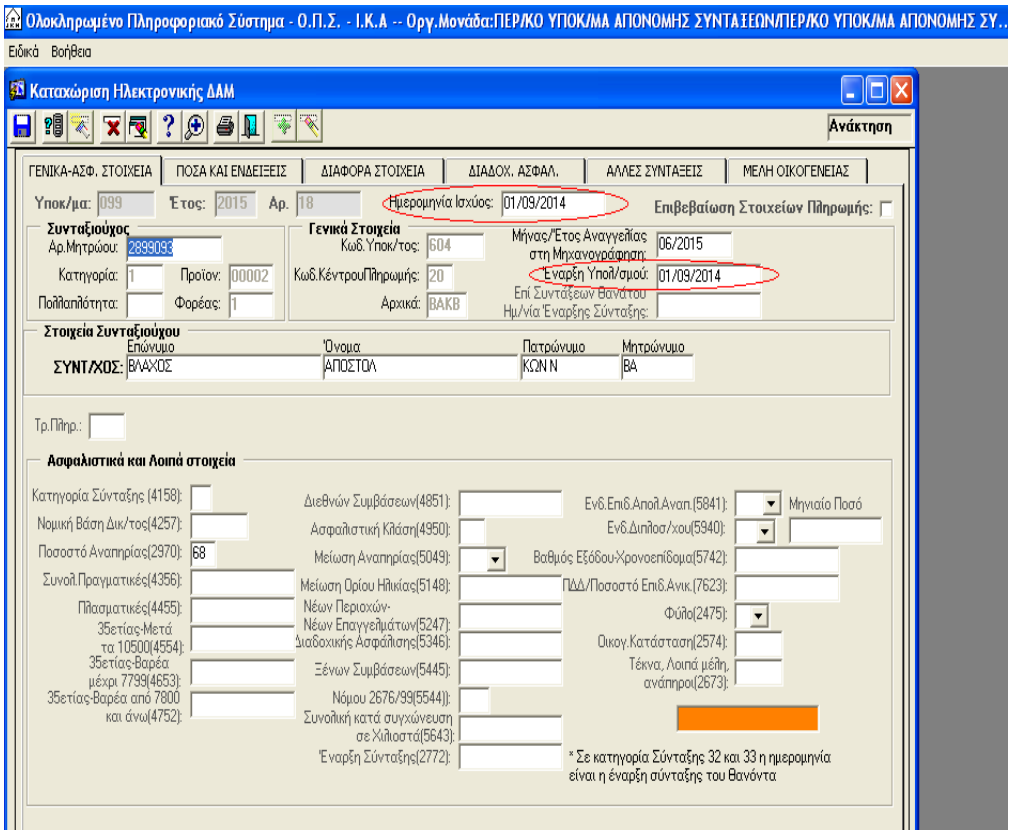

Οθόνη 9.4α

9.4.1 Βήματα υπαλλήλου Τμήματος Πληρωμών Συντάξεων:

- **1ο ΒΗΜΑ :** Η οθόνη *«Καταχώρηση Ηλεκτρονικού ΔΑΜ»,* πρέπει να είναι σε κατάσταση - **Εισαγωγής** -.
- **2ο ΒΗΜΑ :** Ξεκινάει η συμπλήρωση του ηλεκτρονικού ΔΑΜ από τη πρώτη καρτέλα **«Γενικά- Ασφ. Στοιχεία»** και συγκεκριμένα από το πεδίο **Συνταξιούχος,** όπου κλικάροντας στο πεδίο αυτό και πατώντας το πλήκτρο **F9** ανοίγει η οθόνη «Ευρετήριο Συνταξιούχων»
- **3ο ΒΗΜΑ:** Εισάγοντας τον Α.Μ. Συνταξιούχου στην ανωτέρω οθόνη και πατώντας το πλήκτρο –**Εύρεση**- εμφανίζονται οι καταβαλλόμενες συντάξεις (τ.ΙΚΑ & ΕΤΕΑ) του συντ/χου. Επιλέγεται η κατηγορία σύνταξης που πρέπει να γίνει κάποια μεταβολή και πατώντας το πλήκτρο ΟΚ εμφανίζονται συμπληρωμένα τα πεδία **Συνταξιούχος – Γενικά Στοιχεία – Στοιχεία Συνταξιούχου**.
- **4ο ΒΗΜΑ:** Υλοποιούνται οι μεταβολές που πρέπει συμπληρώνοντας τους κωδικούς μεταβολής στις αντίστοιχες καρτέλες.
- **5ο ΒΗΜΑ:** Αποθηκεύονται τα καταχωρημένα στοιχεία πατώντας το πλήκτρο **F10.**

Κατόπιν εμφανίζεται στην οθόνη το μήνυμα **«Η εργασία ολοκληρώθηκε. Θέλετε να προχωρήσετε στην ενημέρωση των στοιχείων Οφειλών/Συμψηφισμοί και ΕΚΑΣ;»** *(ίδια διαδικασία με ηλεκτρονικό ΔΑΝΣ)*

Στην περίπτωση που θέλετε να προχωρήσετε επιλέγετε **«ΝΑΙ»**

Ανάλογα με την επιλογή σας εμφανίζονται οι αντίστοιχες οθόνες, τις οποίες εφόσον τις συμπληρώσετε πατάτε → **F10** για την αποθήκευση των δεδομένων.

9.4.2 Βήματα Προϊσταμένου Τμήματος Πληρωμών Συντάξεων

ΟΘΟΝΗ ΟΡΙΣΤΙΚΟΠΟΙΗΣΗΣ

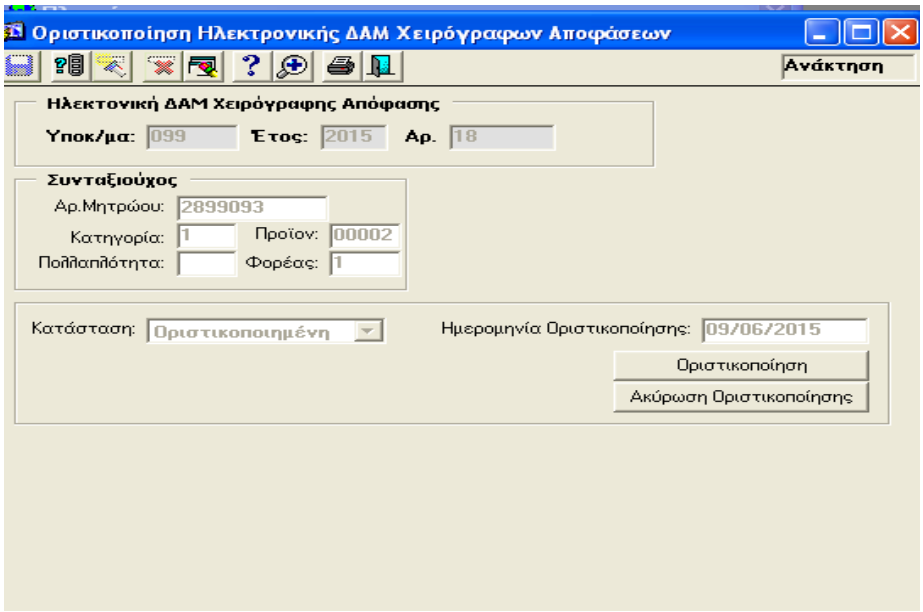

Οθόνη 8.4.4α

Ο Προϊστάμενος πρέπει να ελέγξει την ορθότητα των στοιχείων που εισήχθησαν στα πεδία του ΔΑΜ και έπειτα να προβεί στην οριστικοποίηση του. Τα βήματα εργασίας είναι τα ακόλουθα:

- **1ο ΒΗΜΑ:** Με την εισαγωγή στην οθόνη «Ηλεκτρονικά ΔΑΜ» πατώντας το πλήκτρο F7 και κατόπιν F9 ανοίγει η οθόνη «Αναζήτηση Ηλεκτρονικών ΔΑΜ». Εισάγοντας τον Α.Μ. Συνταξιούχου στην ανωτέρω οθόνη και πατώντας το πλήκτρο -Εύρεση-, εμφανίζονται όλα τα δημιουργημένα ΔΑΜ για τον ίδιο ΑΜ. Επιλέγουμε το ΔΑΜ προς επεξεργασία, και πατώντας το πλήκτρο ΟΚ εμφανίζονται συμπληρωμένα τα πεδία Υποκ/μα – Έτος – Αρ.
- **2ο ΒΗΜΑ:** Πατώντας το πλήκτρο **F8** εμφανίζονται όλα τα συμπληρωμένα πεδία του ΔΑΜ

Επισήμανση:

- ☼ Σε περίπτωση επέμβασης για διόρθωση των καταχωρημένων στοιχείων του ΔΑΜ, είναι απαραίτητη η αποθήκευση πατώντας το πλήκτρο → **F10.**

- **3ο ΒΗΜΑ:** Στην οθόνη «Οριστικοποίηση Ηλεκτρονικών ΔΑΜ» πατώντας το πλήκτρο **F9** ανοίγει η οθόνη «Αναζήτηση Ηλεκτρονικών ΔΑΜ»
- **4ο ΒΗΜΑ:** Εισάγοντας **τον Α.Μ.** στην ανωτέρω οθόνη και πατώντας το πλήκτρο – **Εύρεση** - εμφανίζονται όλα τα δημιουργημένα ΔΑΜ για τον ίδιο ΑΜ. Επιλέγουμε το ΔΑΜ προς οριστικοποίηση, και πατώντας το πλήκτρο ΟΚ εμφανίζονται συμπληρωμένα τα πεδία Υποκ/μα – Έτος – Αρ.
- **5ο ΒΗΜΑ:** Πατώντας το πλήκτρο **F8** συμπληρώνονται αυτόματα τα πεδία στην ενότητα **«Συνταξιούχος»** και πατάμε **Οριστικοποίηση.**

9.5 Υλοποίηση Μεταβολών μέσω ηλεκτρονικών ΔΑΜ

Οι πιο κοινές μεταβολές που εκτελούνται είναι οι ακόλουθες:

- Αλλαγές Ευρετηριακών στοιχείων
- Αλλαγές Ασφαλιστικών στοιχείων
- ΕΚΑΣ
- Αναγγελία Συντάξεων Θανάτου με Πολ/τες
- Διαδοχική Ασφάλιση
- Αναγγελία ή μεταβολή Οφειλών
- Επαναφορές & Διακοπές Συντάξεων
- Αναγγελία Συμπληρώματος Ξένων Συμβάσεων
- Εργαζόμενοι Συνταξιούχοι
- Διπλοσυνταξιούχοι
- Εκκαθαρίσεις
- Φόρος
- Μνημονιακές Κρατήσεις

9.5.1 Αλλαγές Ευρετηριακών Στοιχείων

Ονομάζουμε «Ευρετηριακά Στοιχεία», τα στοιχεία που χρησιμοποιούνται για την ταυτοποίηση κάθε σύνταξης. Αποτελούν μία ομάδα -6- ανεξάρτητων αλλά πλήρως συνδεδεμένων πεδίων, που συνοδεύουν όλες τις γραμμές του δοκιμίου, ακριβώς γιατί χαρακτηρίζουν μοναδικά τον κάθε συνταξιούχο.

Είναι τα παρακάτω:

- Αριθμός Μητρώου
- Πολλαπλότητα
- Κατηγορία
- Κωδικός Υποκαταστήματος
- Κωδικός Κέντρου Πληρωμής
- Αρχικά

9.5.1.1 Ευρετηριακά Στοιχεία Συντάξεων Αναπηρίας & Γήρατος

Προκειμένου να μεταβληθεί κάποιο από τα παραπάνω Ευρετηριακά στοιχεία σε σύνταξη γήρατος & αναπηρίας, θα πρέπει να καταχωρηθεί η νέα τιμή στο αντίστοιχο πεδίο του ΔΑΜ. Έτσι, θα εκτελεστεί η μεταβολή.

Ο παρακάτω πίνακας δίνει την αντιστοίχηση Ευρετηριακών Στοιχείων – Κωδικών Μεταβολής ΔΑΜ:

Ευρετηριακό Στοιχείο	**Μεταβολή (κωδ)**
Αριθμός Μητρώου	0396
Πολλαπλότητα	0396
Κατηγορία	0495
Κωδικός Υποκαταστήματος	0198
Κωδικός Κέντρου Πληρωμής	0297
Αρχικά	0594 – Επώνυμο 0693 – Όνομα 0792 –Πατρώνυμο 0891 –Μητρώνυμο

Πιν. 9.5.1.1α

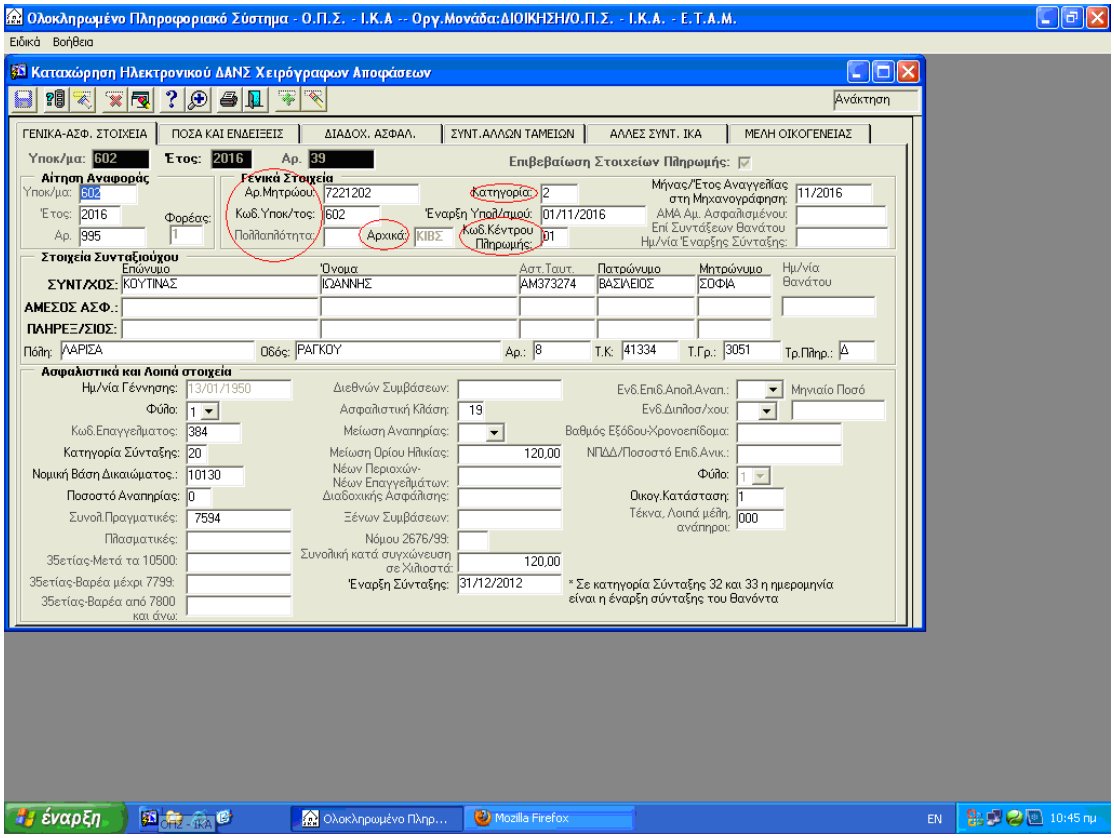

Οθόνη 9.5.1.1α

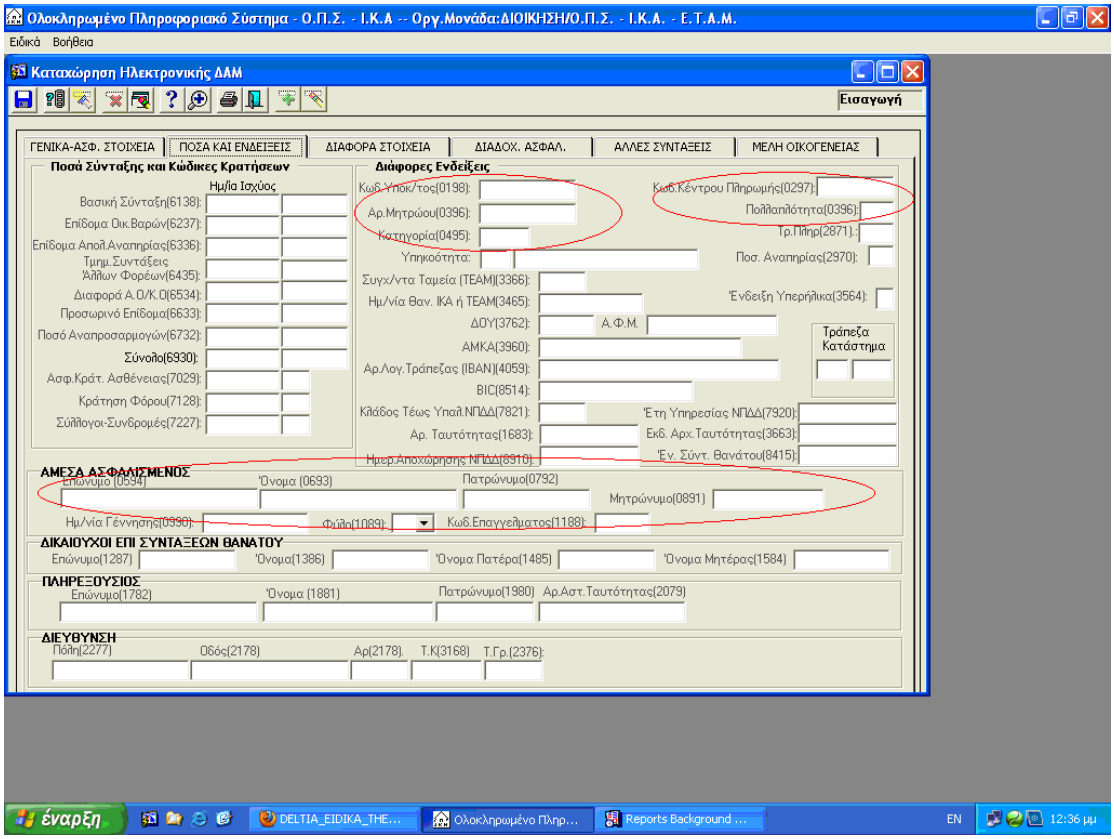

Οθόνη 9.5.1.1β

9.5.1.2 Ευρετηριακά Στοιχεία Συντάξεων Θανάτου

Προκειμένου να μεταβληθεί κάποιο από τα παραπάνω Ευρετηριακά στοιχεία σε σύνταξη θανάτου, θα πρέπει να καταχωρηθεί η νέα τιμή στο αντίστοιχο πεδίο του ΔΑΜ. Έτσι, θα εκτελεστεί η μεταβολή.

Ο παρακάτω πίνακας δίνει την αντιστοίχηση Ευρετηριακών Στοιχείων – Κωδικών Μεταβολής ΔΑΜ:

Ευρετηριακό Στοιχείο	**Μεταβολή (κωδ)**
Αριθμός Μητρώου	0396
Πολλαπλότητα	
Κατηγορία	0495
Κωδικός Υποκαταστήματος	0198
Κωδικός Κέντρου Πληρωμής	0297
Αρχικά	1287 – Για Επώνυμο 1386 – Για Όνομα 1485 – Για Πατρώνυμο 1584 – Για Μητρώνυμο

Πιν. 9.5.1.2α

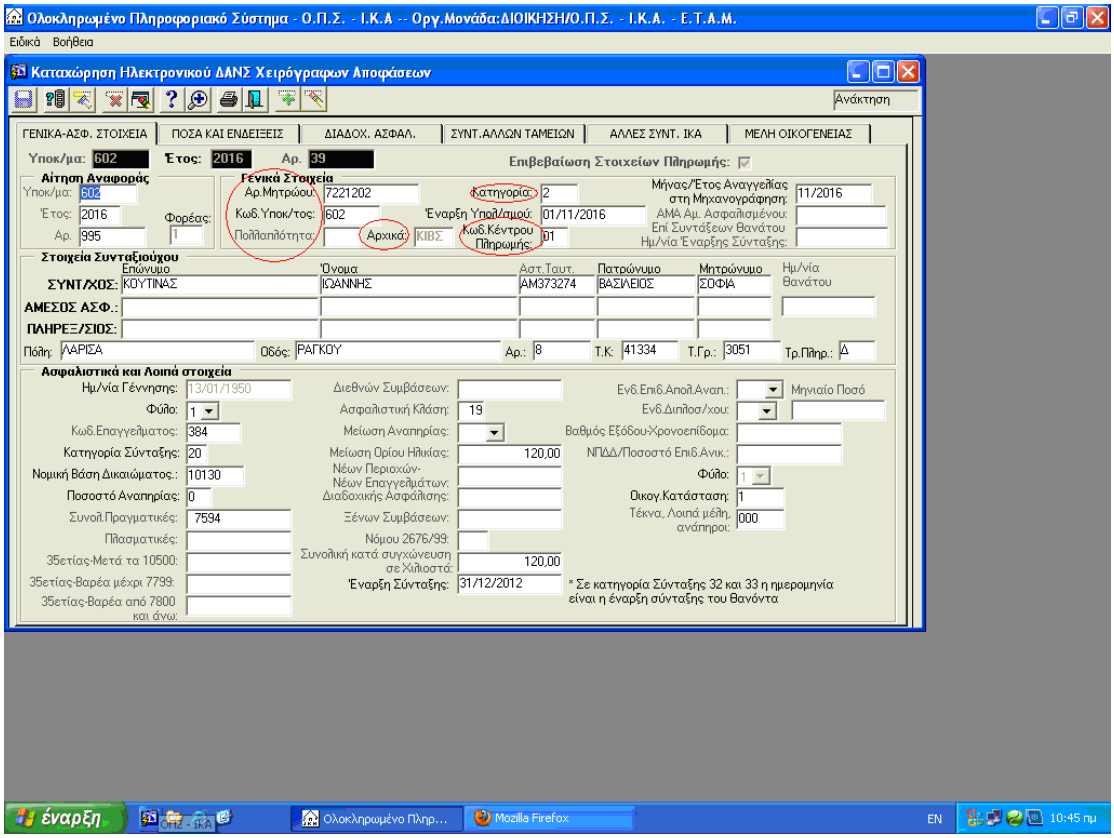

Οθόνη 9.5.1.2α

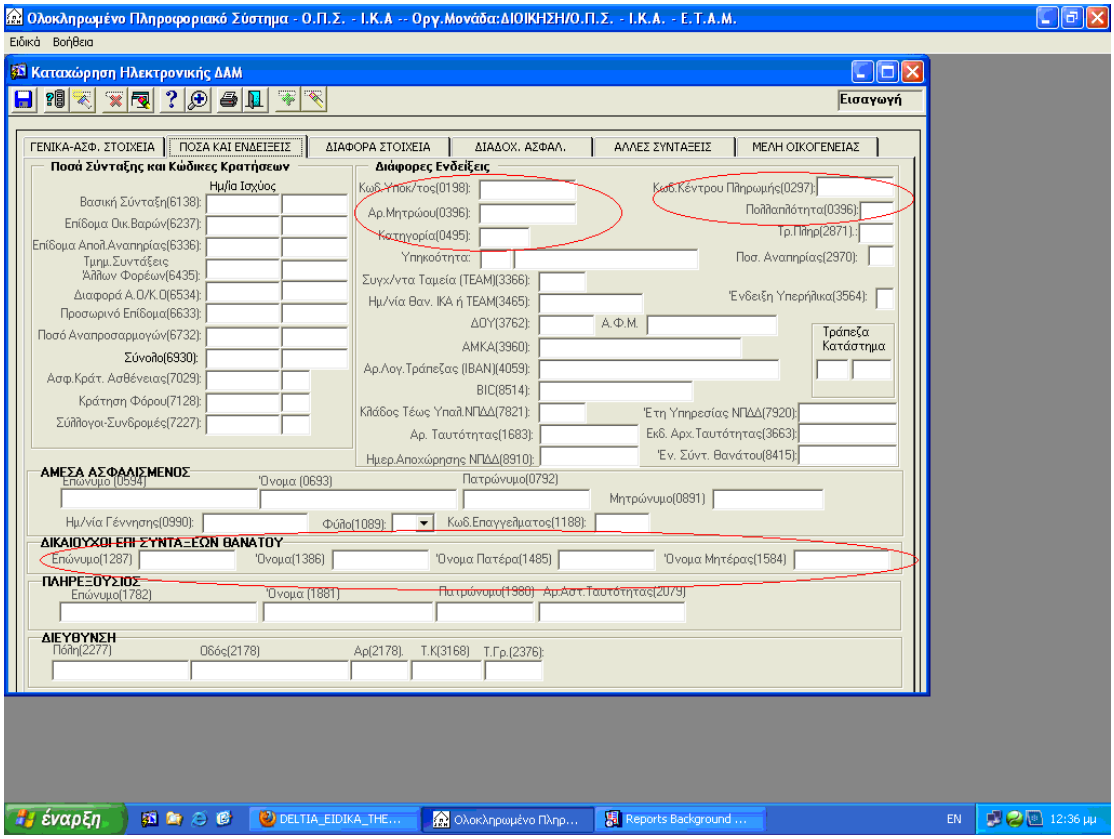

Οθόνη 9.5.1.2β

9.5.2 Αλλαγή Ασφαλιστικών Στοιχείων

Ασφαλιστικά στοιχεία είναι όλα εκείνα τα στοιχεία που συμπληρώνονται συνήθως κατά την αρχική αναγγελία του ΔΑΝΣ της σύνταξης, βάσει των οποίων γίνεται ο υπολογισμός του ποσού της σύνταξης.

Προκειμένου να εκτελεστεί κάποια μεταβολή στα στοιχεία αυτά, καταχωρείται η νέα τιμή τους στα πεδία σύμφωνα με τον παρακάτω πίνακα αντιστοίχησης:

Ασφαλιστικά Στοιχεία	**Μεταβολή (Κωδ.)**
Κατηγορία Σύνταξης	4158
Νομική Βάση Δικαιώματος	4257
Συνολικές Πραγματικές	4356
Πλασματικές	4455
35ετίας Μετά τα 10500	4554
35ετίας Βαρέα μέχρι 7799	4653
35ετίας Βαρέα από 7800 και άνω	4752
Διεθνών Συμβάσεων	4851
Ασφαλιστική Κλάση	4950
Μείωση Αναπηρία	5049
Μείωση Ορίου Ηλικίας	5148
Μείωση Νέων Περιοχών – Νέων Επαγγελμάτων	5247
Μείωση Διαδοχικής Ασφάλισης	5346
Μείωση Ξένων Συμβάσεων	5445
Συν. Κατά Συγχώνευση Σε Χιλιοστά	5643

Νόμου 2676/99	5544
Ένδειξη Επιδόματος Απολύτου Αναπηρίας (ΕΑΑ)	5841
Ένδειξη Διπλοσυνταξιούχου	5940

Πιν. 9.5.2α

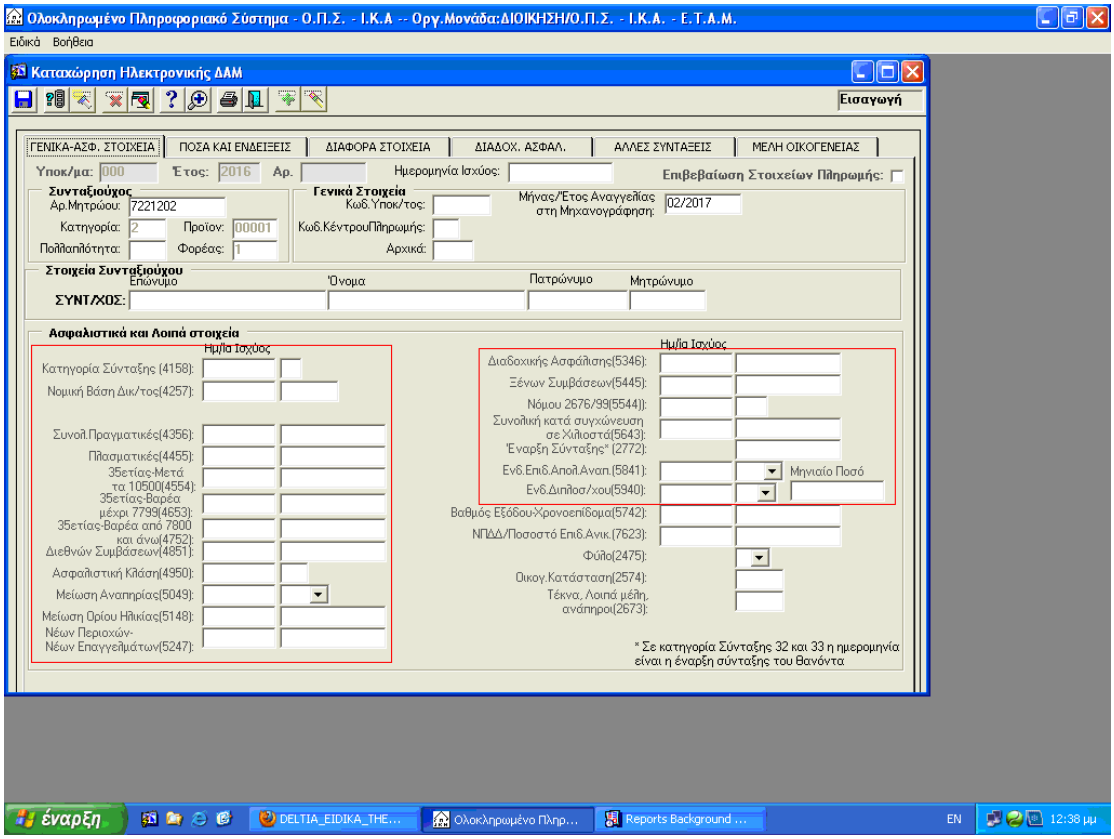

Οθόνη 9.5.2α

9.5.3 ΕΚΑΣ

Το Επίδομα Κοινωνικής Αλληλεγγύης Συνταξιούχων (ΕΚΑΣ), άρχισε να καταβάλλεται στους συνταξιούχους το 1996. Όλοι οι Φορείς Κοινωνικής Ασφάλισης (ΦΚΑ) πλην ΟΓΑ δίνουν ΕΚΑΣ, γι' αυτό και πρέπει να γίνονται οι κατάλληλοι έλεγχοι προς αποφυγήν απονομής διπλού ΕΚΑΣ στις περιπτώσεις διπλοσυνταξιούχων από διαφορετικούς Φορείς

Κάθε χρόνο διενεργείται η αυτόματη επεξεργασία απονομής ΕΚΑΣ μέσω της ΗΔΙΚΑ. Παραλαμβάνεται αρχείο Taxis με τα εκκαθαριστικά σημειώματα του

προηγούμενου έτους για τους συνταξιούχους όλων των ΦΚΑ και γίνεται σύγκριση με το αρχείο συνταξιούχων. Χρησιμοποιούνται τα ποσά των ετήσιων Βεβαιώσεων Συντάξεων, τα ποσά που δηλώνονται ως εισοδήματα από μισθούς και συντάξεις, το ετήσιο ατομικό καθώς και το ετήσιο οικογενειακό. Επίσης, από το 2011 υπάρχει έλεγχος και για το ύψος των μηνιαίων καταβαλλόμενων συντάξεων (μέχρι 31/5/2016 850,00€, από 1/6/2016 664,00€).

Από τη ροή αυτή προκύπτουν οι νέοι δικαιούχοι ΕΚΑΣ, οι αλλαγές στα ποσά που καταβάλλονται, καθώς και οι διακοπές ΕΚΑΣ.

9.5.3.1 Οθόνη ΕΚΑΣ

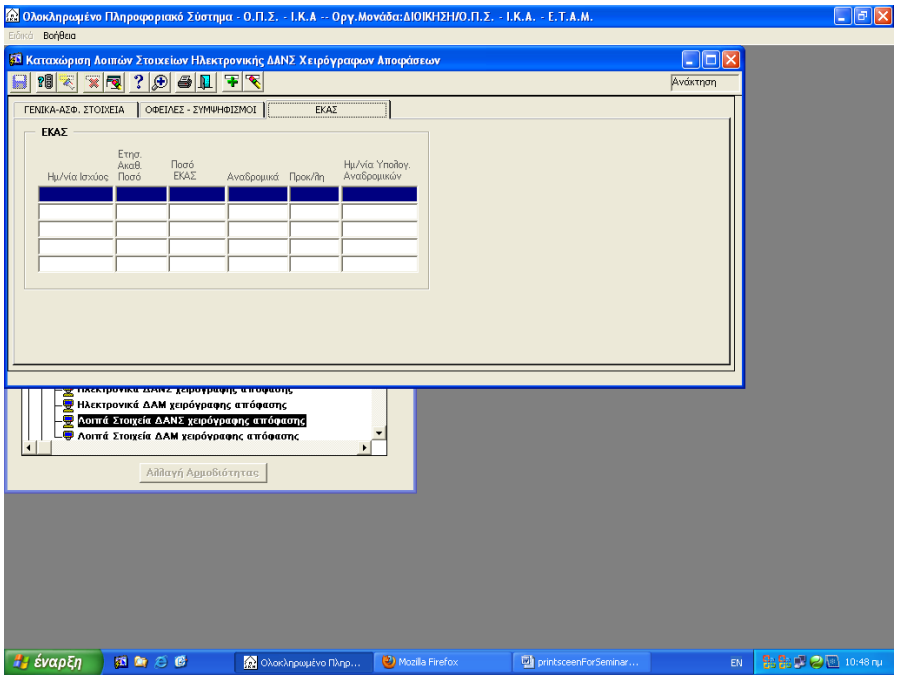

Οθόνη 9.5.3.1α

9.5.3.2 Γενικές Οδηγίες

Στη συνέχεια με βάση τα στοιχεία του συστήματος και των διατάξεων του αρ. 20 του Ν. 2434/96 ισχύουν τα παρακάτω.

- Η αναγγελία του ΕΚΑΣ σε ΔΑΝΣ γίνεται αποδεκτή από την ημερ/νία έναρξης της σύνταξης και μετά.
- Οι κληρονόμοι δικαιούνται το ΕΚΑΣ του θανόντα συνταξιούχου.

- Εάν στις μετατροπές από αναπηρίας - γήρατος θέλουμε να δώσουμε ΕΚΑΣ, τότε σαν ημερομηνία ισχύος βάζουμε ημερομηνία μετά τη νέα ημερομηνία έναρξης
- Αναδρομικά ΕΚΑΣ πενταετίας συμπληρώνονται στην ένδειξη 3861 με ημερομηνία 36μήνου και χωρίς ημερομηνία υπολογισμού στο τέλος.
- Οι συνταξιούχοι που έχουν τη Ν.Β. 01460 δεν δικαιούνται ΕΚΑΣ.
- Οι συνταξιούχοι που ανήκουν στα ΚΠ εξωτερικού, αρμοδιότητας Περιφερειακού Υποκ/τος Αθηνών, δεν συμπεριλαμβάνονται στην αυτόματη διαδικασία ΕΚΑΣ. Επίσης, εξαιρείται και το ΚΠ 33- Κάτοικοι εξωτερικού με ορισμένο Πληρεξούσιο στην Ελλάδα που πληρώνονται σε ελληνικό τραπεζικό λογ/σμο.
- Στις συντάξεις θανάτου με πολλαπλότητα και δικαιούχους ΕΚΑΣ παραπάνω από ένα μέλος, ολόκληρο το ποσό ΕΚΑΣ αναγγέλλεται σε μία από τις πολλαπλότητες.
- Από 1/1/2014, ορίζεται το 65^{ο} έτος ως όριο ηλικίας για την καταβολή του ΕΚΑΣ σε όλους τους συνταξιούχους, ανεξαρτήτου αιτιολογίας συνταξιοδότησης.

Εξαιρέσεις:

Οι συνταξιούχοι με αναπηρία 80% και άνω, καθώς και τα παιδιά-δικαιοδόχα μέλη σε συντάξεις θανάτου εξαιρούνται του ηλικιακού κριτηρίου.

- Διευκρινίζεται ότι συνολικό καθαρό ετήσιο εισόδημα είναι το ποσό που απομένει μετά την αφαίρεση μόνο των ασφαλιστικών κρατήσεων. Συνυπολογίζονται οι συντάξεις (κύρια, επικουρική, βοηθήματα) καθώς και τα ποσά που αφορούν εξωιδρυματικό επίδομα, ποσά με τα οποία προσαυξάνεται η σύνταξη που καταβάλλεται σε τυφλούς, σε απολύτως ανάπηρους ή με βαριές κινητικές αναπηρίες, συντάξεις ολικά τυφλών κ.λ.π. ανεξάρτητα αν αυτά απαλλάσσονται της φορολογίας εισοδήματος ή όχι, αλλά και το καθαρό ποσό από μισθούς και συντάξεις αλλοδαπής προέλευσης, τα οποία δηλώνονται χωριστά από τις υπόλοιπες συντάξεις στη δήλωση φορολογίας εισοδήματος.

- **ΔΕΝ περιλαμβάνεται** η πολεμική σύνταξη και τα βοηθήματα που χορηγεί το Υπουργείο Υγείας και Πρόνοιας, τα οποία εξάλλου εξαιρούνται από τα ποσά εισοδήματος που περιλαμβάνονται στο εν λόγω εισοδηματικό κριτήριο για την καταβολή του ΕΚΑΣ.

- Εννοείται ότι στο συνολικό εισόδημα αφαιρείται το ποσό ΕΚΑΣ που έλαβε ο συνταξιούχος για το προηγούμενο έτος.
- Ειδικά για τους συνταξιούχους που κατοικούν στο εξωτερικό (οι οποίο όπως προείπαμε εξαιρούνται της αυτόματης διαδικασίας), για την εξέταση των εισοδηματικών κριτηρίων απαιτείται - εκτός από τη δήλωση φορολογίας εισοδήματος που υποβάλλουν στην Ελλάδα - και η προσκόμιση βεβαίωσης νόμιμα μεταφρασμένης, η οποία θα πρέπει να εκδοθεί από αντίστοιχη με την αρμόδια υπηρεσία του Υπουργείου Οικονομικών της Ελλάδας δημόσια αρχή της χώρας που κατοικούν.
- Στους συνταξιούχους με μειώσεις στη σύνταξή τους, το επίδομα ισούται με τα 2/3 των προαναφερόμενων ποσών.
- Οποιαδήποτε μεταβολή στο ποσοστό αναπηρίας του δικαιούχου εντός του ίδιου έτους, στο οποίο καταβάλλεται το ΕΚΑΣ δεν επιφέρει οποιαδήποτε μεταβολή στο ποσό του επιδόματος.
- Σχετικά με τον επιμερισμό των ποσών στους συνταξιούχους λόγω θανάτου:
  - i) Αν το ποσό του επιδόματος δικαιούται ένας μόνο δικαιούχος (π.χ. χήρα ή τέκνο), τότε λαμβάνει ολόκληρο το ποσό του ΕΚΑΣ, βάσει κλίμακας
  - ii) Αν όμως υπάρχουν ¨συνδικαιούχοι¨ του επιδόματος, τότε το ποσό επιμερίζεται κατά το ίδιο ποσοστό επιμερισμού του ποσού της σύνταξης που προβλέπεται από τη νομοθεσία. Αναγγέλλεται μηχανογραφικά όμως ολόκληρο σε μία σύνταξη.

9.5.3.3 Κωδικοποιημένες Οδηγίες

Προκειμένου να διασφαλιστεί η ορθή συμπλήρωση των ΔΑΝΣ-ΔΑΜ κατά την αναγγελία των διαφόρων περιπτώσεων ΕΚΑΣ στο μηχ/κο σύστημα συντάξεων της ΗΔΙΚΑ ΑΕ, παραθέτονται οι παρακάτω οδηγίες:

❖ **Όριο ηλικίας συνταξιούχου/ Δικαίωμα για ΕΚΑΣ**

Από 1/1/2014 και εντεύθεν, όλοι οι συνταξιούχοι δικαιούνται ΕΚΑΣ από τον επόμενο μήνα συμπλήρωσης του 65^{ου} έτους.

Εξαιρέσεις:

Δεν απαιτείται η συμπλήρωση του ανωτέρω ορίου ηλικίας στις περιπτώσεις συνταξιούχων με αναπηρία 80% και άνω, καθώς και τέκνων δικαιούχων συντάξεων θανάτου.

❖ **Ποσό Επιδόματος σε σχέση με το εισόδημα**

Με βάση τα συνολικά ποσά εισοδήματος από συντάξεις *(κύριες, επικουρικές κ.λ.π.)* καθώς και από μισθούς ημερομίσθια και λοιπά επιδόματα, το ποσό του ΕΚΑΣ διαμορφώνεται για το έτος 2016, ως εξής:

ΠΟΣΟ ΕΙΣΟΔΗΜΑΤΟΣ από συντάξεις (κύριες και επικουρικές), μισθούς, ημερομίσθια και λοιπά επιδόματα (σε ευρώ)	**ΠΟΣΟ Ε.Κ.Α.Σ.** (σε ευρώ)
έως 7.216,00	230,00
Από 7.216,01 μέχρι 7.518,00	172,50
Από 7.518,01 μέχρι 7.720,00	115,00
Από 7.720,01 μέχρι 7.972,00	57,50

Πιν. 9.5.3.3α

- Το **συνολικό ετήσιο ατομικό φορολογητέο** καθώς και το απαλλασσόμενο ή φορολογούμενο με ειδικό τρόπο εισόδημα του συνταξιούχου να μην υπερβαίνει το ποσό των οκτώ χιλιάδων οκτακοσίων ογδόντα τεσσάρων (8.884) ευρώ.
- Το **συνολικό ετήσιο οικογενειακό φορολογητέο** καθώς και το απαλλασσόμενο ή φορολογούμενο με ειδικό τρόπο εισόδημα να μην υπερβαίνει το ποσό των έντεκα χιλιάδων (11.000) ευρώ.
- Καταργείται το ποσό των 30,00€ με ειδικά εισοδηματικά κριτήρια.

❖ **Μειώσεις επί του ποσού του ΕΚΑΣ**

i) Οι συνταξιούχοι οι οποίοι λαμβάνουν **:**

- *μειωμένη σύνταξη γήρατος (λόγω ορίου ηλικίας)*
- *μειωμένη σύνταξη αναπηρίας*
- *σύνταξη γήρατος με μείωση Ξένων συμβάσεων*

Δικαιούνται Ε.Κ.Α.Σ ίσο με τα 2/3 των ανωτέρω πλήρων ποσών Ε.Κ.Α.Σ.

ii) Στις περιπτώσεις συνδικαιούχων συντάξεων θανάτου – δικαιούχων του Ε.Κ.Α.Σ., το ποσό επιδόματος επιμερίζεται στους συνδικαιούχους κατά τα ίδια ποσοστά επιμερισμού της σύνταξης *(καταβάλλεται όμως σε μία από τις πολ/τες).*

iii) Στις περιπτώσεις συνταξιούχων λόγω αναπηρίας, οποιαδήποτε μεταβολή στο ποσοστό αναπηρίας εντός του ίδιου ημερολογιακού έτους στο οποίο καταβάλλεται το Ε.Κ.Α.Σ. δεν επιφέρει μεταβολή στο ποσό του επιδόματος.

Όμως, **εάν** ο συνταξιούχος λόγω αναπηρίας κατά το έτος αυτό **κριθεί με ποσοστό** αναπηρίας **μικρότερο του 80% και δεν έχει συμπληρώσει το 65^{ο} έτος της ηλικίας του**, το επίδομα **θα διακοπεί** από την πρώτη του επόμενου μήνα από αυτόν που φέρει το μικρότερο ποσοστό

- **Κατηγορία Γήρατος - Αναπηρίας:**

ΜΕΙΩΣΗ ΟΡΙΟΥ ΗΛΙΚΙΑΣ (5148) → ΜΕΙΩΜΕΝΟ ΕΚΑΣ

*(Σύμφωνα με **τις με αρ. εγκυκλίους 38/11-05-2012, 33/24-05-2013, 38/14-05-2014 της Δ/νσης Παροχών**)*

ΜΕΙΩΣΗ ΑΝΑΠΗΡΙΑΣ (5049) → ΜΕΙΩΜΕΝΟ ΕΚΑΣ

*ΕΠΙΣΗΜΑΝΣΗ: οποιαδήποτε μεταβολή (αυξητική ή μειωτική) του ποσοστού αναπηρίας εντός του ίδιου ημερολογιακού έτους στο οποίο καταβάλλεται το ΕΚΑΣ δεν επιφέρει μεταβολή στο ποσό του επιδόματος. (Σύμφωνα με **τις με αρ. εγκυκλίους 38/11/05/2012, 33/24/05/2013, 38/14/05/2014 της Δ/νσης Παροχών**)*

ΜΕΙΩΣΗ ΝΕΩΝ ΠΕΡΙΟΧΩΝ – ΝΕΩΝ ΕΠΑΓΓΕΛΜΑΤΩΝ (5247) → ΟΛΟΚΛΗΡΟ ΕΚΑΣ

*(Σύμφωνα με τα **Σ48/119/20-11-2013 & Σ48/68/15-09-2014 έγγραφα της Δ/νσης Παροχών**) Συνεπώς, δεν ισχύει η αντίθετη οδηγία που είχε δοθεί βάσει του **με αρ. πρωτ. Σ48/57/21-05-2012 έγγραφο της Δ/νσης Παροχών***

ΜΕΙΩΣΗ ΞΕΝΩΝ ΣΥΜΒΑΣΕΩΝ (5445) → ΜΕΙΩΜΕΝΟ ΕΚΑΣ

(Σύμφωνα με το με αρ. πρωτ. Σ48/64/18/08/2014 έγγραφο της Δ/νσης Παροχών)

- **Κατηγορία Θανάτου:**

Σε κάθε περίπτωση → ΟΛΟΚΛΗΡΟ ΕΚΑΣ

9.5.3.4 Παραδείγματα

Τα παρακάτω παραδείγματα που δίνονται, έχουν ημερομηνίες του 2015, καθώς η διαχείριση του ΕΚΑΣ 2016 ήταν περιορισμένη, λόγω μη επεξεργασίας του πρώτου 5μήνου από την ΗΔΙΚΑ. Εννοείται ότι δεν αλλάζει κάτι στην αναγγελία, απλώς προσαρμόζουμε κάθε φορά τις ημερομηνίες της μεταβολής στα δεδομένα της περίπτωσης.

1η Περίπτωση

Αναγγελία επαναφοράς ΕΚΑΣ 230,00€, το οποίο διεκόπη αυτόματα τον 07ο/2015 με μηνιαία παρακράτηση δόσης *(μήνας αναγγελίας 10ο/2015).*

13. ΕΚΑΣ (3861)									
ΗΜΕΡ. ΙΣΧΥΟΣ			**ΕΤΗΣ. ΑΚΑΘ. ΠΟΣΟ**	**ΠΟΣΟ ΕΚΑΣ**	**ΑΝΑΔΡΟΜΙΚΑ (ΠΟΣΟ)**	**ΠΡΟΚ/ΛΗ**	**ΗΜΕΡ. ΙΣΧΥΟΣ**		
ΕΤΟΣ	**ΜΗΝ**	**ΗΜ**					**ΕΤΟΣ**	**ΜΗΝ**	**ΗΜ**
2015	**01**	**01**	*Ετήσιο Ποσό*	**230,00**		*Εάν υπάρχει*	**2015**	**01**	**01**

ΠΡΟΣΟΧΗ: Υπολογίζουμε το ΕΚΑΣ από 1/1/2015, και αφήνουμε να παρακρατηθούν οι υπόλοιπες δόσεις της οφειλής κωδικού 46 που έχει δημιουργηθεί κατά την αυτόματη επεξεργασία. Αν διαγράψουμε την οφειλή, είναι σαν να δίνουμε διπλό ΕΚΑΣ.

2η Περίπτωση

Αναγγελία ΕΚΑΣ 230,00€ για το διάστημα 2014 -2015, με υπολογισμό αναδρομικών από την μηχανογράφηση *(μήνας αναγγελίας 8ο/2016). Δεν δικαιούται ΕΚΑΣ για το 2016*

13. ΕΚΑΣ (3861)									
ΗΜΕΡ. ΙΣΧΥΟΣ			**ΕΤΗΣ. ΑΚΑΘ. ΠΟΣΟ**	**ΠΟΣΟ ΕΚΑΣ**	**ΑΝΑΔΡΟΜΙΚΑ (ΠΟΣΟ)**	**ΠΡΟΚ/ΛΗ**	**ΗΜΕΡ. ΙΣΧΥΟΣ**		
ΕΤΟΣ	**ΜΗΝ**	**ΗΜ**					**ΕΤΟΣ**	**ΜΗΝ**	**ΗΜ**
2014	**01**	**01**	*Ετήσιο Ποσό*	**230,00**		*Εάν υπάρχει*	**2014**	**01**	**01**
2016	**01**	**01**	**999999,99**	**9999,99**	**9999,99**	**9999,99**			

Θα υπολογιστούν τα αναδρομικά για 2014-2015 και δεν θα καταβληθεί ΕΚΑΣ για το 2016.

3η Περίπτωση

Αναγγελία ΕΚΑΣ 230,00€ για το έτος 2014 και ΕΚΑΣ 153,33 για το έτος 2015, με υπολογισμό αναδρομικών από την μηχανογράφηση *(μήνας αναγγελίας 8ο/2015).*

13. ΕΚΑΣ (3861)									
ΗΜΕΡ. ΙΣΧΥΟΣ			**ΕΤΗΣ. ΑΚΑΘ. ΠΟΣΟ**	**ΠΟΣΟ ΕΚΑΣ**	**ΑΝΑΔΡΟΜΙΚΑ (ΠΟΣΟ)**	**ΠΡΟΚ/ΛΗ**	**ΗΜΕΡ. ΙΣΧΥΟΣ**		
ΕΤΟΣ	**ΜΗΝ**	**ΗΜ**					**ΕΤΟΣ**	**ΜΗΝ**	**ΗΜ**
2014	**01**	**01**	*Ετήσιο Ποσό*	**230,00**		*Εάν υπάρχει*	**2014**	**01**	**01**
2015	**01**	**01**	*Ετήσιο Ποσό*	**153,33**					

θα υπολογιστούν τα αναδρομικά από 1/1/2014 μέχρι και 31/7/2015, και θα συνεχιστεί μηνιαία καταβολή ΕΚΑΣ 153,33€.

4η Περίπτωση

Αναγγελία ΕΚΑΣ 230,00€ για το έτος 2014 με εκκαθάριση *(κλειστό δελτίο) (μήνας αναγγελίας 8ο/2015).*

13. ΕΚΑΣ (3861)									
ΗΜΕΡ. ΙΣΧΥΟΣ			ΕΤΗΣ. ΑΚΑΘ. ΠΟΣΟ	ΠΟΣΟ ΕΚΑΣ	ΑΝΑΔΡΟΜΙΚΑ (ΠΟΣΟ)	ΠΡΟΚ/ΛΗ	ΗΜΕΡ. ΙΣΧΥΟΣ		
ΕΤΟΣ	ΜΗΝ	ΗΜ.					ΕΤΟΣ	ΜΗΝ	ΗΜ
2014	**01**	**01**	*Ετήσιο Ποσό*	**230,00**	**2.760,00**	*Εάν υπάρχει*			

Υπολογίζουμε το ΕΚΑΣ 2014 230,00x12=2760,00, και τα καταχωρούμε σαν ποσό αναδρομικών. Θα καταβληθούν με τη μηνιαία πληρωμή συντάξεων 8/2015, αφαιρώντας τυχόν προκαταβολή που έχει δοθεί. Θα συνεχίσει η καταβολή μηνιαίου ΕΚΑΣ 230,00€.

5η Περίπτωση

Αναγγελία ΕΚΑΣ 230,00€ για το έτος 2014 και διακοπή ΕΚΑΣ από 01/01/2015, χωρίς ΧΡΕΟΣ *(μήνας αναγγελίας 8ο/2015).*

13. ΕΚΑΣ (3861)									
ΗΜΕΡ. ΙΣΧΥΟΣ			ΕΤΗΣ. ΑΚΑΘ. ΠΟΣΟ	ΠΟΣΟ ΕΚΑΣ	ΑΝΑΔΡΟΜΙΚΑ (ΠΟΣΟ)	ΠΡΟΚ/ΛΗ	ΗΜΕΡ. ΙΣΧΥΟΣ		
ΕΤΟΣ	ΜΗΝ	ΗΜ					ΕΤΟΣ	ΜΗΝ	ΗΜ
2014	**01**	**01**	*Ετήσιο Ποσό*	**230,00**	**2.760,00**	*Εάν υπάρχει*			
2015	**01**	**01**	**999999,99**	**9999,99**					

6η Περίπτωση

Αναγγελία διακοπής ΕΚΑΣ 230,00€ για το έτος 2014, με ΧΡΕΟΣ *(μήνας αναγγελίας 8ο/2015).*

13. ΕΚΑΣ (3861)									
ΗΜΕΡ. ΙΣΧΥΟΣ			ΕΤΗΣ. ΑΚΑΘ. ΠΟΣΟ	ΠΟΣΟ ΕΚΑΣ	ΑΝΑΔΡΟΜΙΚΑ (ΠΟΣΟ)	ΠΡΟΚ/ΛΗ	ΗΜΕΡ. ΙΣΧΥΟΣ		
ΕΤΟΣ	ΜΗΝ	ΗΜ					ΕΤΟΣ	ΜΗΝ	ΗΜ
2014	**01**	**01**	**999999,99**	**9999,99**			**2014**	**01**	**01**

θα διακοπεί η καταβολή ΕΚΑΣ και θα υπολογιστεί χρέος κωδικού 46 από 1/1/2014 έως και 31/7/2015 σε δόσεις ύψους 80,00€.

7η Περίπτωση

Αναγγελία ΕΚΑΣ 230,00€ σε επαναφορά σύνταξης αναπηρίας από 01/04/2014, με υπολογισμό αναδρομικών από την μηχανογράφηση *(μήνας αναγγελίας 8ο/2015).*

13. ΕΚΑΣ (3861)									
ΗΜΕΡ. ΙΣΧΥΟΣ			ΕΤΗΣ. ΑΚΑΘ. ΠΟΣΟ	ΠΟΣΟ ΕΚΑΣ	ΑΝΑΔΡΟΜΙΚΑ (ΠΟΣΟ)	ΠΡΟΚ/ΛΗ	ΗΜΕΡ. ΙΣΧΥΟΣ		
ΕΤΟΣ	ΜΗΝ	ΗΜ					ΕΤΟΣ	ΜΗΝ	ΗΜ
2014	**04**	**01**	*Ετήσιο Ποσό*	**230,00**		*Εάν υπάρχει*	**2014**	**04**	**01**

8η Περίπτωση

Αναγγελία ΕΚΑΣ 153,33€ για το έτος 2015 ενώ πληρωνόταν 230,00€ με υπολογισμό χρέους *(μήνας αναγγελίας 8ο/2015).*

13. ΕΚΑΣ (3861)									
ΗΜΕΡ. ΙΣΧΥΟΣ			ΕΤΗΣ. ΑΚΑΘ. ΠΟΣΟ	ΠΟΣΟ ΕΚΑΣ	ΑΝΑΔΡΟΜΙΚΑ (ΠΟΣΟ)	ΠΡΟΚ/ΛΗ	ΗΜΕΡ. ΙΣΧΥΟΣ		
ΕΤΟΣ	ΜΗΝ	ΗΜ					ΕΤΟΣ	ΜΗΝ	ΗΜ
2015	**01**	**01**	*Ετήσιο Ποσό*	**153,33**			**2015**	**01**	**01**

9.5.3.5 Οδηγίες αποφυγής αναγγελίας διπλού ΕΚΑΣ σε διπλοσυνταξιούχους τ.ΙΚΑ-ΕΤΑΜ

Διαπιστώνεται ότι κατά την αναγγελία του επιδόματος ΕΚΑΣ, σε περιπτώσεις διπλοσυνταξιούχων που λαμβάνουν δύο συντάξεις τ.ΙΚΑ – ΕΤΑΜ ή συντάξεις τ.ΙΚΑ – ΕΤΑΜ και άλλο φορέα, δεν γίνεται ο απαραίτητος έλεγχος, με αποτέλεσμα να αναγγέλλεται το ΕΚΑΣ στη μία σύνταξη ενώ καταβάλλεται στην άλλη.

ΠΡΟΣΟΧΗ: Θα πρέπει απαραίτητα να ελέγχεται η εικόνα των κυρίων συντάξεων, όπως αυτή εμφανίζεται στην οθόνη **«Αναλυτική Καρτέλα Μειώσεων (Ν.3863/10, 3986/11 κ.α)» - tab ¨Ποσά Κύριας¨ -** στο σύστημα ΟΠΣ – τ.ΙΚΑ και έπειτα να γίνεται οποιαδήποτε αναγγελία ΕΚΑΣ. Έτσι, αποφεύγονται οι διπλές καταβολές ΕΚΑΣ στους διπλοσυνταξιούχους.

9.5.4 Συντάξεις Θανάτου Ν.2676/1999

Για την Μηχανογραφική Αντιμετώπιση του Ν.2676/1999 αρθ. 62 σχετικά με τις συντάξεις Θανάτου, όπου η ημερομηνία θανάτου είναι μετά την 05/01/1999, απαραίτητη προϋπόθεση είναι στον **ΠΙΝΑΚΑ ΜΕΛΩΝ (Κ.Μ. 9207)** στον χήρο ή στην χήρα **(κώδικας Συγγενικής Σχέσης 10)** να συμπληρώνονται υποχρεωτικά:

- Ημερομηνία Γέννησης
- Ένδειξη "Ποσοστού Θανάτου"

Τα δελτία που δεν περιέχουν τις ενδείξεις αυτές δεν γίνονται δεκτά.

9.5.4.1 Ένδειξη Ποσοστού Θανάτου - ¨Ε¨ (στον πίνακα μελών ΚΜ 9207)

Η ένδειξη ποσοστού θανάτου – ¨**Ε**¨ **,** συμπληρώνεται ΥΠΟΧΡΕΩΤΙΚΑ, όταν το μέλος είναι χήρα ή χήρος (κωδ. Συγ. Σχ. 10), με τιμές από **1** έως **9** (διαθέσιμη λίστα τιμών F9).

Η τιμή που θα πάρει το ¨**Ε**¨ είναι αυτή που καθορίζει την πληρωμή όλων των δικαιοδόχων μελών της σύνταξης θανάτου.

Ισχύουν τα παρακάτω:

- Ο Υπολογισμός της τριετίας γίνεται **πάντα από την ημερομηνία θανάτου** και όχι από την έναρξη της σύνταξης θανάτου.

ΜΕΧΡΙ ΜΙΑ ΤΡΙΕΤΙΑ

Για την πρώτη τριετία (η οποία υπολογίζεται από την 1η του επομένου μήνα από την ημερομηνία θανάτου), ο επιζών παίρνει ολόκληρο το ποσό της σύνταξης που δικαιούται (70%).

Στον πίνακα μελών (ΚΜ 9207) συμπληρώνεται **Ε=1**

ΜΕΤΑ ΤΗΝ ΤΡΙΕΤΙΑ

Για τις μεταβολές μετά την τριετία, η μηχανογράφηση έχει επεξεργαστεί τις δύο παρακάτω περιπτώσεις:

- ✓ *Ημερομηνία Θανάτου πριν την 19/08/2005* (ημερομηνία εφαρμογής του άρθρου 4 του Ν.3385/2005 -χήρες/οι κάτω των 40 ετών): **Ε=2** αυτόματα.

Η επαναφορά γίνεται από το υποκ/μα από ημερομηνία αίτησης. Έως ότου γίνει η επαναφορά και υπάρχουν παιδιά στον πίνακα μελών *αυτόματα* το ποσό που δεν

δικαιούται ο επιζών, επιμερίζεται στα παιδιά με αυτόματη δημιουργία ποσού στη μεταβολή **6237 (Επίδομα Οικογενειακών Βαρών)** με το ποσό που χάνει ο δικαιούχος

- ✓ *Όταν η Ημερομηνία Θανάτου είναι μετά την 19/08/2005*, **Ε=4**

Και στις δύο κατηγορίες πρέπει να δημιουργούνται ηλεκτρονικά ΔΑΜ με σωστά συμπληρωμένο τον πίνακα μελών (9207) και υπολογισμό διαφορών (9108).

Επόμενο κριτήριο που καθορίζει την τιμή του ¨Ε¨ είναι η ηλικία του συνταξιούχου λόγω θανάτου.

Εάν ο επιζών κατά τον εκκαθαριζόμενο μήνα είναι μικρότερος από 65 ετών (<**65**) τότε:

Αν **ΔΕΝ ΕΡΓΑΖΕΤΑΙ ή ΔΕΝ ΣΥΝΤΑΞΙΟΔΟΤΕΙΤΑΙ** τότε **Ε=3** (χωρίς μείωση)

Αν **ΕΡΓΑΖΕΤΑΙ ή ΣΥΝΤΑΞΙΟΔΟΤΕΙΤΑΙ** τότε **Ε=4** (μείωση 50%)

Εάν ο επιζών κατά τον εκκαθαριζόμενο μήνα είναι μεγαλύτερος από 65 ετών **(≥65)** τότε:

Αν **ΔΕΝ ΕΡΓΑΖΕΤΑΙ ή ΔΕΝ ΣΥΝΤΑΞΙΟΔΟΤΕΙΤΑΙ** τότε **Ε=5** (χωρίς μείωση)

Αν **ΕΡΓΑΖΕΤΑΙ ή ΣΥΝΤΑΞΙΟΔΟΤΕΙΤΑΙ** τότε **Ε=6** (μείωση 30%)

ΑΝΑΚΕΦΑΛΑΙΩΝΟΝΤΑΣ:

Ε=1 σε κάθε αναγγελία μεταβολής, αν είμαστε εντός 1ης τριετίας

Μετά την τριετία, το Ε αυτόματα μετατρέπεται σε **Ε=4 ή Ε=6.** Δηλ. θεωρείται ότι οι δικαιούχοι **ΕΡΓΑΖΟΝΤΑΙ ή ΣΥΝΤΑΞΙΟΔΟΤΟΥΝΤΑΙ.**

Στη συνέχεια γίνεται ο απαραίτητος έλεγχος, και αν τελικά οι δικαιούχοι **ΔΕΝ ΕΡΓΑΖΟΝΤΑΙ ή ΔΕΝ ΣΥΝΤΑΞΙΟΔΟΤΟΥΝΤΑΙ,** διορθώνεται η περίπτωση, δημιουργώντας ΔΑΜ με συμπληρωμένες τις ενδείξεις **Ε=3 ή Ε=5.**

9.5.4.2 Ευρύτερος Δημόσιος Τομέας

Εάν ο επιζών εργάζεται στον **Ευρύτερο Δημόσιο Τομέα** και η σύνταξη του θανόντα προέρχεται από υπηρεσία που παρασχέθηκε στον ***Ευρύτερο Δημόσιο Τομέα***, τότε εξ' αρχής δεν ισχύει η τριετία και το ποσό της μείωσης επιμερίζεται εξ' ολοκλήρου στα δικαιοδόχα μέλη (παιδιά) σύμφωνα με την εγκύκλιο 1482/2005 (Ν3385/2005). Το ¨**Ε**¨ παίρνει την τιμή **7 (Ε=7)** και η σύνταξη λόγω θανάτου μειώνεται κατά 70% (21%).

9.5.4.3 Ανάπηροι - Πολεμικές Συντάξεις – Συντάξεις από Τρομοκρατικές Ενέργειες – ΟΓΑ

Εάν ο επιζών υπάγεται στις πιο κάτω κατηγορίες :

⇒ **ΑΝΑΠΗΡΟΣ**

⇒ **ΠΟΛΕΜΙΚΕΣ ΣΥΝΤΑΞΕΙΣ** εξ ιδίου δικαιώματος

⇒ **ΣΥΝΤΑΞΕΙΣ ΑΠΟ ΤΡΟΜΟΚΡΑΤΙΚΕΣ ΕΝΕΡΓΕΙΕΣ**

⇒ **ΟΓΑ**°

τότε εξαιρείται των προηγούμενων περιπτώσεων και παίρνει ολόκληρο το ποσό της σύνταξης και συμπληρώνεται ως **Ε=8.**

Εάν ο επιζών παίρνει δύο (2) συντάξεις Θανάτου, *δεν έχουν εφαρμογή* οι περιορισμοί της σύνταξης μετά την λήξη της τριετίας (έχουν όμως εφαρμογή οι διατάξεις διπλ/χων).

Εάν ο επιζών είναι δικαιούχος και κάποιας σύνταξης Γήρατος ή Αναπηρίας εξ ιδίου δικαιώματος, τότε μπορεί να επιλέξει να μειωθεί αυτή. Στην περίπτωση αυτή πρέπει να συμπληρώνεται **Ε=9 ,** ώστε να καταβάλλεται ολόκληρη η σύνταξη θανάτου.

° Για τον ΟΓΑ ισχύουν οι διατάξεις διπλ/χων ***ΜΟΝΟ*** όταν παίρνουν πρόσθετη σύναξη. Στα Κ.Ο. ΟΓΑ δεν είναι διπλ/χος

9.5.4.4 Επιλογή Μείωσης της άλλης Σύνταξης

Εάν ο επιζών είναι δικαιούχος και κάποιας σύνταξης Γήρατος ή Αναπηρίας εξ ιδίου δικαιώματος, τότε μπορεί να επιλέξει να μειωθεί αυτή. Ισχύουν τα παρακάτω:

Α). Στο δελτίο της σύνταξης του επιζώντα (Γήρατος-Αναπηρίας), συμπληρώνεται η ένδειξη "**Μείωση Νόμου 2676/99**" (κώδικας μεταβολής **5544)** επιλέγοντας από τη διαθέσιμη λίστα τιμών το κατάλληλο ποσοστό μείωσης.

Β). Εάν στη σύνταξη θανάτου υπάρχουν δικαιοδόχα μέλη παιδιά, στα οποία πρέπει να επιμεριστεί το ποσό της μείωσης, τότε:

Δημιουργούνται **ΔΑΝΣ** ίδιας κατηγορία με τη σύνταξη του επιζώντα και με αριθμητικές πολλαπλότητες, τόσες, όσες είναι και τα δικαιοδόχα μέλη.

Π.χ. Σύνταξη θανάτου με δικαιοδόχα μέλη σύζυγο και 2 παιδιά. Ο επιζών είναι δικαιούχος και σύνταξης γήρατος με **Α.Μ. 1234567 2** και επιλέγει να μειωθεί η σύνταξη αυτή κατά 50%. Στα δύο παιδιά – δικαιοδόχα μέλη στη σύνταξη θανάτου πρέπει να επιμεριστεί το ποσό της μείωσης σύνταξης γήρατος.

Πρέπει να δημιουργηθούν 2 ΔΑΝΣ, το μεν πρώτο με **Α.Μ. 1234567 12 (πολλαπλότητα 1, κατηγορία 2)** και το δεύτερο με **Α.Μ. 1234567 22 (πολλαπλότητα 2, κατηγορία 2).**

Τα ασφαλιστικά στοιχεία των παραπάνω ΔΑΝΣ θα είναι ίδια με αυτά της σύνταξης γήρατος του επιζώντα, εκτός της ΝΟΜΙΚΗΣ ΒΑΣΗΣ, η οποία θα διαμορφωθεί ως εξής: **6** - ο ΚΥ, δηλ. το πρώτο ψηφίο της ΝΟΜΙΚΗΣ ΒΑΣΗΣ, και το πέμπτο ψηφίο ίσο με τον αριθμό των παιδιών που συμμετέχουν στον επιμερισμό. Στο παράδειγμα μας θα συμπληρωθεί με **2**. Δηλαδή η ΝΟΜΙΚΗ ΒΑΣΗ -009- θα έχει την εξής μορφή **6**009**2**.

Η μεταβολή μείωσης του **Ν.2676/99 - κωδ. ¨5544¨** θα συμπληρώνεται και στο δελτίο (ΔΑΜ) της σύνταξης του επιζώντα και στα ΔΑΝΣ των παιδιών ως εξής:

ι). Με την ένδειξη **102,00** όταν πρέπει να επιμεριστεί το **30%**

ιι). Με την ένδειξη **103,00** όταν πρέπει να επιμεριστεί το **50%**

ιιι).Με την ένδειξη **104,00** όταν πρέπει να επιμεριστεί το **70%**

ΠΡΟΣΟΧΗ Οι πιο πάνω μειώσεις **ΔΕΝ** υπολογίζονται στην **συνολική κατά συγχώνευση.**

Επίσης, απαραίτητα πρέπει να συμπληρωθεί και ο κωδικός μεταβολής 9306 - «ΕΝΑΡΞΗ ΣΥΝΤΑΞΗΣ ΕΠΙΜΕΡΙΣΜΟΥ». Αυτή η ημερομηνία θα αναγγέλλεται στις συντάξεις που **επιμερίζονται**, δηλαδή **στα ΔΑΝΣ με πολλαπλότητα,** καθώς και στο πλαίσιο **ΕΝΑΡΞΗ ΥΠΟΛΟΓΙΣΜΟΥ ΑΠΟ ΤΗ ΜΗΧΑΝΟΓΡΑΦΗΣΗ** (χειρόγραφα ΔΑΝΣ, αφού δεν θα υπάρχουν ηλεκτρονικές αποφάσεις).

Σαν ποσά σύνταξης στα ΔΑΝΣ αναγγέλλονται η βασική (6138) που προκύπτει μετά την μείωση του επιζώντα, μοιρασμένη στις πολλαπλότητες καθώς και όλα τα άλλα ποσά μειωμένα (π.χ. ΕΑΑ, αυξήσεις).

Για παράδειγμα, αν υπάρχει μία αρχική βασική (6138) 1.000,00€, και καταχωρηθεί στη σύνταξη γήρατος η ένδειξη ¨**103**¨- 50%, τότε διαμορφώνονται οι βασικές συντάξεις κωδ. μεταβολής 6138 ως εξής:

500,00€ για το σύζυγο και τα υπόλοιπα 500,00€ της μείωσης από 250,00€ στο κάθε παιδί του πιο πάνω παραδείγματος.

```
Ω17892021254101ΔΒΑΠ00500  00001          011          539004056                                  539 =  ΛΑΘΟΣ ΣΥΝΟΛΑ Κ.031,Κ.032
Ω17892021254101ΔΒΑΠ00500  00002          ΔΗΜΑΡΑ          ΒΑΓΙΑ   ΑΡΙΣΤΠΑ      20080723 54101ΔΒΑ   004 = ΛΑΘΟΣ-ΛΕΙΠΕΙ ΜΕΤ. ΚΩΔ. 0495
Ω17892021254101ΔΒΑΠ00500  00011          ΔΗΜΑΡΑ          ΒΑΓΙΑ   ΑΡΙΣΤΠΑ        20150301          056 = ΛΑΘΟΣ ΜΕΙΩΣΗ ΣΥΝ.ΚΑΤΑ ΣΥΓΧ.
Ω17892021254101ΔΒΑΠ00500  00014          ΓΡΕΒΕΝΑ         1034Χ ΠΡΙΟΝΙΑ        00051100Δ                     ΔΕΝ ΕΚΤΕΛΕΙΤΑΙ
Ω17892021254101ΔΒΑΠ00500  00021          1958072324062060151  073190121                16          A
Ω17892021254101ΔΒΑΠ00500  00022             22472            001032008072300              22000     A
Ω17892021254101ΔΒΑΠ00500  00029          39759467   00150854                                   1
Ω17892021254101ΔΒΑΠ00500  00031          022826                  007659000000000000      (  304.85) A
Ω17892021254101ΔΒΑΠ00500  00032          0201
Ω17892021254101ΔΒΑΠ00500  00039          00059906   00061270                                   1
Ω17892021254101ΔΒΑΠ00500  3762           4521143722130
Ω17892021254101ΔΒΑΠ00500  3960           08059700248
Ω17892021254101ΔΒΑΠ00500  39601          GR
Ω17892021254101ΔΒΑΠ00500  4059           GR3701103310000033196748025
Ω17892021254101ΔΒΑΠ00500  9108           2015030120161230                                          A
Ω17892021254101ΔΒΑΠ00500  9306           20150301
Ω17892021254101ΔΒΑΠ00500  9900           XXX      X  X

ΩΠΕΡΙΓΡΑΦΗ ΔΕΔΟΜΕΝΩΝ I Κ.ΜΕΤ I   ΗΜ/ΝΙΑ ΙΣΧΥΟΣ   I   ΗΜ/ΝΙΑ ΙΣΧΥΟΣ   I   ΗΜ/ΝΙΑ ΙΣΧΥΟΣ   I   ΗΜ/ΝΙΑ ΙΣΧΥΟΣ   I   ΗΜ/ΝΙΑ ΙΣΧΥΟΣ   I   ΗΜ/ΝΙΑ ΙΣΧΥΟΣ
Ω                    I       I ΙΠΑΛ-ΕΝΔ. ΙΝΕΑ-ΕΝΔ. ΙΠΑΛ-ΕΝΔ. ΙΝΕΑ-ΕΝΔ. ΙΠΑΛ-ΕΝΔ. ΙΝΕΑ-ΕΝΔ. ΙΠΑΛ-ΕΝΔ. ΙΝΕΑ-ΕΝΔ. ΙΠΑΛ-ΕΝΔ. ΙΝΕΑ-ΕΝΔ. ΙΠΑΛ-ΕΝΔ. ΙΝΕΑ-ΕΝΔ.
Ω                    I       I  *1*    I  *2*    I  *3*    I  *4*    I  *5*    I  *6*    I  *7*    I  *8*    I  *9*    I  *10*
Ω-----------------------------------------------------------------------------------------------------------------------------------
ΩΧΡΟΝΙΚΗ ΠΕΡΙΟΔΟΣ       4059 |20150301          |20150401          |         =        |         =        |         =        |
ΩΚΑΤΗΓΟΡΙΑ ΣΥΝΤΑΞΗΣ     4158 |20       =20      |20       =20      |         =        |         =        |         =        |
ΩΝΟΜΙΚΗ ΒΑΣΗ           4257 |60151    =60151   |60151    =60151   |         =        |         =        |         =        |
ΩΕΥΝ.ΠΡΑΓΜ.ΗΜΕΡΕΣ       4356 |07319    =07319   |07319    =07319   |         =        |         =        |         =        |
ΩΠΛΑΣΜ.ΗΜΕΡΕΣ           4455 |0121     =0121    |0121     =0121    |         =        |         =        |         =        |
ΩΑΣΦΑΛΙΣΤΙΚΗ ΚΛΑΣΗ      4950 |16       =16      |16       =16      |         =        |         =        |         =        |
ΩΜΕΙΩΣΗ ΟΡΙΟΥ ΗΛΙΚΙΑΣ   5148 |224.72   =224.72  |224.72   =224.72  |         =        |         =        |         =        |
ΩΜΕΙΩΣΗ ΣΥΝ.ΚΑΤΑ ΣΥΓΧ.  5643 |  1.03  *=  1.03 *|  1.03  *=  1.03 *|         =        |         =        |         =        |
*
ΩΒΑΣΙΚΗ ΣΥΝΤΑΞΗ         6138 |  228.26 =  228.26 |  228.26 =     .00 |         =        |         =        |         =        |
ΩΑΙΑΦΟΡΑ ΚΑΤΩΤ. ΟΡΙΟΥ   6534 |   76.59 =   76.59 |   76.59 =     .00 |         =        |         =        |         =        |
ΩΚΩΔ.ΑΣΦΑΛ.ΚΡΑΤ.ΑΙΘΕΝ. 7029 |02       =02      |02       =02      |         =        |         =        |         =        |
ΩΚΩΔΙΚΑΣ ΚΡΑΤ. ΦΟΡΟΥ    7128 |01       =01      |01       =01      |         =        |         =        |         =        |
ΥΠΟΛ/ΘΕΝΤΑ     61      62      63      64      65      66      67      68      69
Ω2015/03/01 =     .00     .00     .00     .00  0000.00     .00  0000.00     .00     .00  <=== ΠΟΣΑ,  ΥΠΟΛ/ΣΘΕΝΤΑ ΕΥΡΩ
Ω2015/04/01 =     .00     .00     .00     .00  0000.00     .00  0000.00     .00     .00  <=== ΠΟΣΑ,  ΥΠΟΛ/ΣΘΕΝΤΑ ΕΥΡΩ
```

9.5.4.5 Συντάξεις που έχουν μηχανογραφηθεί με ΝΒ -0-

Υπάρχουν περιπτώσεις που, προκειμένου να αναγγελθεί το ποσό όπως αναφέρεται στη συνταξιοδοτική απόφαση, πρέπει να χρησιμοποιήσουμε Νομική Βάση με -0- στον ΚΥ, ώστε να μη γίνει υπολογισμός από την ΗΔΙΚΑ.

Στις περιπτώσεις αυτές τα στοιχεία που θα αναγγελθούν στο αρχείο είναι τα εξής:

Ημερομηνία Ισχύος: η ημερομηνία που αντιστοιχεί στην λήξη τριετίας π.χ. λήξη τριετίας τον 06/2016, η ημερομηνία που θα αναγγελθεί είναι 01/07/2016

Ασφαλιστικά Στοιχεία: όπως αναφέρονται στην απόφαση

Νομική Βάση: με -0- ΚΥ

Πίνακας Μελών: με επικαιροποιημένη εικόνα μελών και αντίστοιχη σημερινή ένδειξη ¨Ε¨

Ποσά: αυτά που αναφέρονται στην απόφαση

Υπολογισμός διαφορών από τη Μηχ/ση (Κ.Μ.9108): ΟΧΙ

Εάν μετά την τριετία και μέχρι να γίνει η πιο πάνω μεταβολή, ο συνταξιούχος έγινε 65 ετών, θα ακολουθήσει δεύτερο ΔΑΜ μόνο στην περίπτωση που πρέπει να αναγγελθεί ως **Ε=5.**

9.5.4.6 Διαχείριση του ΚΜ 9207 – Πίνακα μελών και άλλες διευκρινίσεις για συντάξεις θανάτου

Παρακάτω, δίνονται συνοπτικά οι απαραίτητες διευκρινίσεις για την ορθή διαχείριση των συντάξεων θανάτου προς διευκόλυνση σας.

- Βασική προϋπόθεση για να επεξεργαστεί η Σύνταξη Θανάτου είναι οι **ημερομηνίες γέννησης των μελών, η ΠΡΑΓΜΑΤΙΚΗ ημερομηνία Θανάτου** και η **ΠΡΑΓΜΑΤΙΚΗ ημερομηνία έναρξη της σύνταξης που μεταβιβάζεται.**
- Εάν δοθεί πλασματική ημερομηνία θανάτου, αυτό συνεπάγεται λάθος αυτόματος υπολογισμός **ΤΡΙΕΤΙΑΣ** και λάθος σύνταξη.
- Εάν δοθεί πλασματική ημερομηνία γέννησης του δικαιούχου συζύγου, τότε στην ΤΡΙΕΤΙΑ δεν θα διαμορφωθεί σωστή ένδειξη ¨Ε¨ ώστε να μειωθεί ή όχι το ποσό της σύνταξης όπως απαιτείται κ.λ.π. Στην προκειμένη περίπτωση εάν υπάρχει και τέκνο στον πίνακα μελών ή άλλη σύνταξη θανάτου με πολλαπλότητα, δεν θα μεταφερθεί σωστά στην τριετία το ποσό που ενδεχομένως θα χαθεί από τη σύνταξη συζύγου.
- Εάν έχει παρέλθει το 36μηνο (όχι τριετία) από την ημερομηνία έναρξης επί συντάξεων θανάτου, τότε στον πίνακα μελών αναγγέλλουμε ημερομηνία 36μήνου.
- Εάν στις νέες περιπτώσεις ΔΑΝΣ, έχουν παρέλθει τριετία και 36μηνο, τότε στην ένδειξη ποσοστού θανάτου ¨Ε¨ αναγγέλλουμε την ένδειξη που αντιστοιχεί μετά την

τριετία. Εάν έχει περάσει τριετία και όχι 36μηνο, τότε αναγγέλλουμε στο δελτίο την ένδειξη Ε=**1** και **ΜΟΝΟ** στην περίπτωση που δεν θέλουμε να μειωθεί το ποσό ακολουθεί δεύτερο δελτίο ΔΑΜ με την αναγγελία της νέας ένδειξης με ημερομηνία ισχύος τριετίας. Ακόμα, εάν έχουμε ενδιάμεσα συμπλήρωση των 65 ετών, τότε παρεμβάλλεται και άλλο δελτίο ΔΑΜ με την ένδειξη Ε=5 στον πίνακα μελών.

- Πολλά δελτία μεταβολών θανάτου δεν γίνονται δεκτά επειδή σε κάποιο πίνακα μελών δεν αναγγέλθηκε η ημερομηνία γέννησης δικαιούχου ή δεν υπάρχει η ένδειξη ποσοστού θανάτου.
- Εάν στον πίνακα μελών υπάρχει έστω και ένα μέλος που είναι διπλοσυνταξιούχος, τότε επιβάλλεται να χωριστούν οι συντάξεις με πολλαπλότητες Α, Β, Γ κ.λ.π.
- Πολύ μεγάλη προσοχή πρέπει να επιδεικνύεται στην ένδειξη καταβολής του πίνακα μελών. Οι πίνακες μελών όλων των πολλαπλοτήτων να είναι διαμορφωμένοι παρόμοια και αν επέρχεται μεταβολή στον πίνακα μελών μίας πολλαπλότητας, τότε να ενημερώνονται οι πίνακες μελών και των άλλων πολλαπλοτήτων.
- Στις συντάξεις των αμφιτεροπλεύρως ορφανών και στα δικαιοδόχα –μέλη παιδιά με πολλαπλότητες, η ημερομηνία παράτασης στον πίνακα μελών για το μέλος που πληρώνεται είναι υποχρεωτικά **999912.** Ταυτόχρονα, στις ενδείξεις καταβολής **-8811,** αναγγέλλουμε **υποχρεωτικά** την πραγματική ημερομηνία λήξης.
- Στις συντάξεις θανάτου, όταν απαιτείται να αλλάξετε το Επώνυμο ή το Όνομα, τότε στο REFERENCE αναγγέλλουμε απευθείας τα νέα αρχικά και στις διάφορες ενδείξεις στους ανάλογους κωδικούς.

Με τον πιο πάνω τρόπο μπορεί να γίνει σωστά η διαχείριση των περιπτώσεων που εμφανίζονται στο τέλος του δοκιμίου κάθε μήνα ως αυτόματες μεταβολές, οι οποίες μηδενίζουν τα ποσά σύνταξης χωρίς να λήγουν οι συντάξεις. Ο μόνος τρόπος για την εκτέλεση οποιασδήποτε μεταβολής αφορά τις συντάξεις αυτές είναι η διόρθωσή τους.

9.5.5 Αναγγελία Συντάξεων Θανάτου με Πολ/τητες

Στην περίπτωση όπου, μετά το θάνατο ενός ασφαλισμένου/συνταξιούχου προκύπτουν περισσότεροι του ενός δικαιούχοι σύνταξης λόγω θανάτου, η αναγγελία των συντάξεων γίνεται με χρήση αλφαβητικής πολλαπλότητας (πχ. Α, Β, Γ, κ.ο.κ.).

Μεγάλη προσοχή πρέπει να δίνεται, στον τρόπο συμπλήρωσης του πίνακα μελών οικογένειας (Κ.Μ.9207), προκειμένου να διαμορφώνονται σωστά τα καταβαλλόμενα ποσά συντάξεων. Τα σημεία που πρέπει να προσεχθούν είναι τα εξής:

9.5.5.1 Πίνακας Μελών Οικογενείας (9207)

θα πρέπει να αναφέρονται όλοι οι ενεργοί - κατά την ημερομηνία ισχύος - δικαιούχοι σύνταξης λόγω θανάτου.

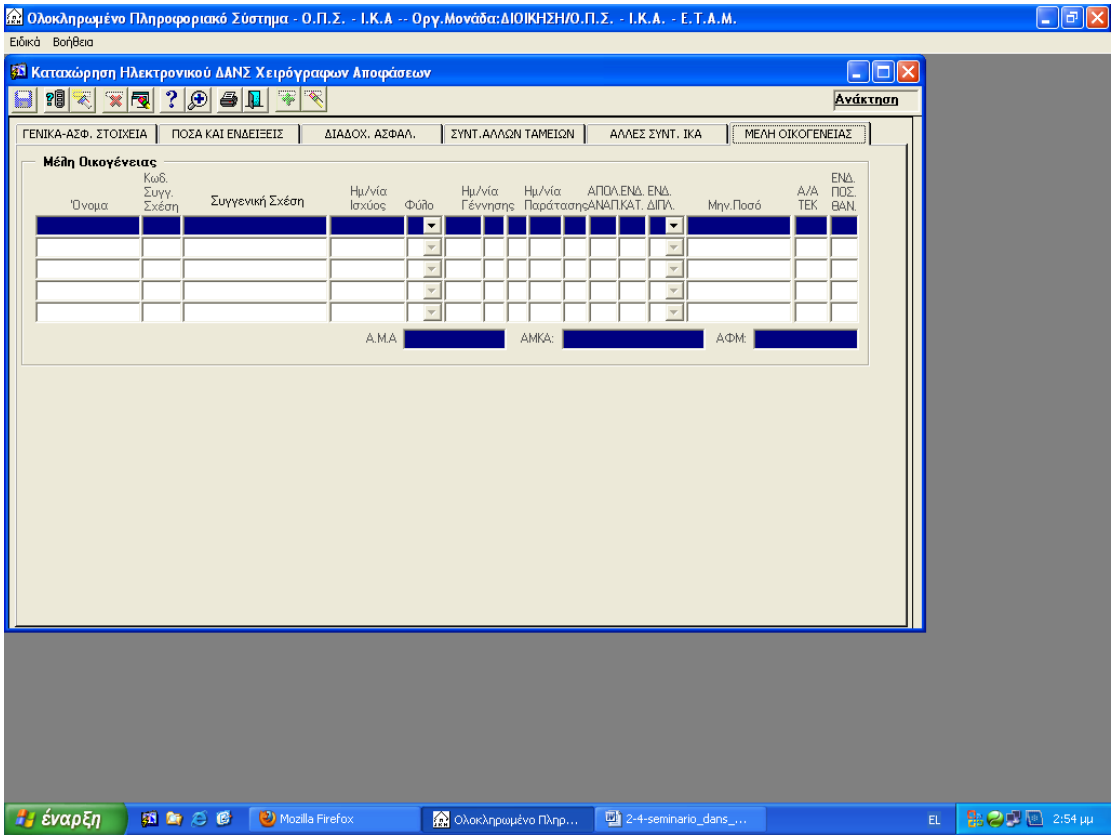

Οθόνη 9.5.5.1α

9.5.5.2 Ενδείξεις Καταβολής

οι τιμές που δέχεται το πεδίο είναι “1” ή “2”.

- Με την τιμή “1”, σηματοδοτείται την εγγραφή του πίνακα μελών οικογένειας, για το μέλος που πληρώνεται στην πολλαπλότητα που αναγγέλλεται.
- Με την τιμή “2”, σηματοδοτούνται όλες οις υπόλοιπες εγγραφές του πίνακα μελών, οι οποίες δεν πληρώνονται στην πολλαπλότητα που αναγγέλλεται.

9.5.5.3 Ημερομηνίες Παράτασης

Δηλώνεται ο μήνας μέχρι τον οποίο δικαιούται σύνταξη κάποιο μέλος. Συμπληρώνεται στην περίπτωση των τέκνων με τις εξής διαφοροποιήσεις,

- **Πραγματική Ημ/νία Παράτασης:** όταν τα τέκνα αναφέρονται στον πίνακα μελών με ένδειξη καταβολής 2.
- **Αόριστη Ημ/νία Παράτασης (9999/12):** όταν τα τέκνα αναφέρονται στον πίνακα μελών με ένδειξη καταβολής 1. Σε αυτή την περίπτωση, δηλώνεται <u>απαραίτητα</u> η λήξη της σύνταξης στον πίνακα ΕΝΔΕΙΞΕΙΣ ΚΑΤΑΒΟΛΗΣ (8811) ώστε να διακοπεί ολόκληρη η σύνταξη.

9.5.5.4 Παραδείγματα αναγγελίας σύνταξης θανάτου με πολλαπλότητες

Ακολουθούν αναλυτικά παραδείγματα για την αναγγελία σύνταξης θανάτου με πολλαπλότητες, χρησιμοποιώντας διάφορους συνδυασμούς που μπορεί να προκύψουν. Ακολουθώντας τις οδηγίες αυτές, η εκτέλεση των δελτίων είναι εξασφαλισμένη.

Παράδειγμα 1 – Σύζυγος (Πολ/τητα Α) & Τέκνο (Πολ/τητα Β):

Έστω ότι δικαιούνται σύνταξη θανάτου σύζυγος και ένα σπουδάζον τέκνο με λήξη λόγω σπουδών από 1/9/2017 (δηλαδή το τέκνο πρέπει να πληρωθεί μέχρι και τον 08/2017).

- Στην **πολλαπλότητα Α** που αφορά στη σύζυγο, ο πίνακας μελών οικογένειας (Κ.Μ. 9207) συμπληρώνεται ως εξής :

12. ΠΙΝΑΚΑΣ ΜΕΛΩΝ ΟΙΚΟΓΕΝΕΙΑΣ (9207)																
ΗΜ/ΝΙΑ ΙΣΧΥΟΣ:		2017	01	01												
Α/Α	ΟΝΟΜΑ	ΣΥΓΓ ΣΧΕΣΗ	ΚΩΔ ΣΥΓ	ΦΥΛΟ	ΗΜ/ΝΙΑ ΓΕΝΝΗΣΗΣ			ΗΜ. ΠΑΡΑΤ.		ΕΠΙ ΣΥΝΤΑΞΕΩΝ ΘΑΝΑΤΟΥ				α/α ΤΕΚ	ΕΝΔ ΠΟΣ ΘΑΝ
					ΕΤΟΣ	ΜΗΝ	ΗΜ	ΕΤΟΣ	ΜΗΝ	ΑΠΑΝ	ΕΝΔ. ΚΑΤ.	ΔΙΠΛΟΣΥΝ/ΧΟΣ				
												ΕΝΔ	ΜΗΝ. ΠΟΣΟ			
1	ΜΑΡΙΑ	ΣΥΖ	10	2	1952	02	14				1				1
2	ΙΩΑΝΝΗΣ	ΤΕΚ	21	1	1994	08	12	2017	08		2				
3															

4															
5															
9	ΣΥΝΟΛ ΜΗΧ. ΕΛΕΓΧΟΥ														

Με αυτό τον τρόπο από 1/9/2017 που λήγει το τέκνο, τα ποσά σύνταξης της συζύγου αναπροσαρμόζονται αυτόματα χωρίς περαιτέρω ενέργειες.

- Στην **πολλαπλότητα Β** που αφορά στο τέκνο, πρέπει να συμπληρωθούν οι πίνακες μελών οικογένειας (Κ.Μ. 9207) και Ενδείξεων Καταβολής (Κ.Μ. 8811) ως εξής :

12. ΠΙΝΑΚΑΣ ΜΕΛΩΝ ΟΙΚΟΓΕΝΕΙΑΣ (9207)																
ΗΜ/ΝΙΑ ΙΣΧΥΟΣ:		2017	01	01												
Α/Α	ΟΝΟΜΑ	ΣΥΓΓ. ΣΧΕΣΗ	ΚΩΔ ΣΥΓΓ	ΦΥΛΟ	ΗΜ/ΝΙΑ ΓΕΝΝΗΣΗΣ			ΗΜ. ΠΑΡΑΤ.		ΕΠΙ ΣΥΝΤΑΞΕΩΝ ΘΑΝΑΤΟΥ				α/α ΤΕΚ	ΕΝΔ ΠΟΣ ΘΑΝ
					ΕΤΟΣ	ΜΗΝ	ΗΜ	ΕΤΟΣ	ΜΗΝ	ΑΠΟΛ. ΑΝΑΠ.	ΕΝΔ ΚΑΤ	ΔΙΠΛΟΣΥΝ/ΧΟΣ			
												ΕΝΔ	ΜΗΝ. ΠΟΣΟ		
1	ΙΩΑΝΝΗΣ	ΤΕΚ	21	1	1994	08	12	9999	12		1				
2	ΜΑΡΙΑ	ΣΥΖ	10	2	1952	02	14				2				1
3															
4															
5															
9	ΣΥΝΟΛ ΜΗΧ. ΕΛΕΓΧΟΥ														

11. ΕΝΔΕΙΞΕΙΣ ΚΑΤΑΒΟΛΗΣ(8811)							
	ΑΙΤΙΑ	ΚΩΔ. (2)	ΔΙΑΣΤΗΜΑ				
			ΑΠΟ (4)	(2)	(2)	ΕΩΣ (4)	(2)

1		**08**	**2017**	**09**	**01**	**9999**	**12**
2							
ΣΥΝΟΛΟ ΜΗΧ/ΚΟΥ ΕΛΕΓΧΟΥ		**08**	**2017**	**09**	**01**	**9999**	**12**

Με αυτό τον τρόπο από 1/9/2017 λήγει η σύνταξη του τέκνου. Υπενθυμίζεται ότι, **το τέκνο είναι δικαιούχος σύνταξης θανάτου** και κατά συνέπεια πρέπει να λήξει ολόκληρη η σύνταξη.

Παράδειγμα 2 – Σύζυγος (Πολ/τητα Α) & Δύο Τέκνα (Πολ/τητες Β, Γ):

Έστω ότι υπάρχουν δικαιούχοι σύνταξης θανάτου σύζυγος και δύο τέκνα με λήξεις λόγω σπουδών (από 1/7/2017) και λόγω ενηλικίωσης (από 1/9/2019), αντίστοιχα.

- Στην **πολλαπλότητα Α** που αφορά στον σύζυγο, ο πίνακας μελών οικογένειας (Κ.Μ. 9207) συμπληρώνεται ως εξής :

12. ΠΙΝΑΚΑΣ ΜΕΛΩΝ ΟΙΚΟΓΕΝΕΙΑΣ (9207)																
ΗΜ/ΝΙΑ ΙΣΧΥΟΣ:		2017	01	01												
Α/Α	ΟΝΟΜΑ	ΣΥΓΓ. ΣΧΕΣΗ	ΚΩΔ ΣΥΓ	ΦΥΛ	ΗΜ/ΝΙΑ ΓΕΝΝΗΣΗΣ			ΗΜ. ΠΑΡΑΤ.		ΕΠΙ ΣΥΝΤΑΞΕΩΝ ΘΑΝΑΤΟΥ				α/α ΤΕΚ	ΕΝΔ ΠΟΣ ΘΑΝ
					ΕΤΟΣ	ΜΗΝ	ΗΜ	ΕΤΟΣ	ΜΗΝ	ΑΠΑΝ	ΕΝΔΚΑΤ	ΔΙΠΛ/ΧΟΣ			
												ΕΝΔ	ΜΗΝ. ΠΟΣΟ		
1	ΕΜΜΑΝ	ΣΥΖ	10	1	1948	03	15				1				1
2	ΙΩΑΝΝΗΣ	ΤΕΚΝ	21	1	1994	08	12	2017	08		2				
3	ΓΕΩΡΓΙΟΣ	ΤΕΚΝ	20	1	2001	06	29	2019	06		2				
4															
5															
9	ΣΥΝΟΛ ΜΗΧ. ΕΛΕΓΧΟΥ														

Με αυτό τον τρόπο, τα ποσά σύνταξης του συζύγου αναπροσαρμόζονται αυτόματα, όποτε λήγει κάποιο τέκνο, χωρίς περαιτέρω ενέργειες.

* Σημείωση: Για το ανήλικο τέκνο, αν δεν καταχωρηθεί ημ/νία παράτασης το σύστημα θα το λήξει αυτόματα όταν συμπληρώσει το 18^{ο} έτος της ηλικίας του.

- Στην **πολλαπλότητα Β** που αφορά στο ανήλικο τέκνο, πρέπει να συμπληρωθούν πίνακες μελών οικογένειας (Κ.Μ. 9207) και Ενδείξεων Καταβολής (Κ.Μ. 8811) ως εξής :

12. ΠΙΝΑΚΑΣ ΜΕΛΩΝ ΟΙΚΟΓΕΝΕΙΑΣ (9207)																
ΗΜ/ΝΙΑ ΙΣΧΥΟΣ:		2017	01	01												
Α/Α	ΟΝΟΜΑ	ΣΥΓΓ. ΣΧΕΣ	ΚΩΔ ΣΥΓ	ΦΥΛ	ΗΜ/ΝΙΑ ΓΕΝΝΗΣΗΣ			ΗΜ. ΠΑΡΑΤ.		ΕΠΙ ΣΥΝΤΑΞΕΩΝ ΘΑΝΑΤΟΥ				α/α ΤΕΚ	ΕΝΔ ΠΟΣ ΘΑΝ
					ΕΤΟΣ	ΜΗΝ	ΗΜ	ΕΤΟΣ	ΜΗΝ	ΑΠΟΛ ΑΝΑΠ	ΕΝΔ ΚΑΤ	ΔΙΠΛΟΣΥΝ/ΧΟΣ			
												ΕΝΔ	ΜΗΝ. ΠΟΣΟ		
1	ΓΕΩΡΓΙΟΣ	ΤΕΚΝ	20	1	2001	06	29	9999	12		1				
2	ΙΩΑΝΝΗΣ	ΤΕΚΝ	21	1	1994	08	12	2017	08		2				
3	ΕΜΜΑΝ	ΣΥΖΥ	10	1	1948	03	15				2				1
4															
5															
9	ΣΥΝΟΛ ΜΗΧ. ΕΛΕΓΧΟΥ														

11. ΕΝΔΕΙΞΕΙΣ ΚΑΤΑΒΟΛΗΣ(8811)							
	ΑΙΤΙΑ	ΚΩΔ. (2)	ΔΙΑΣΤΗΜΑ				
			ΑΠΟ (4)	(2)	(2)	ΕΩΣ (4)	(2)
1		**09**	**2019**	**07**	**01**	**9999**	**12**

2							
ΣΥΝΟΛΟ ΜΗΧ/ΚΟΥ ΕΛΕΓΧΟΥ		**09**	**2019**	**07**	**01**	**9999**	**12**

Με αυτό τον τρόπο, από 1/7/2019 λήγει το ανήλικο τέκνο (ΓΕΩΡΓΙΟΣ) και τα ποσά του σπουδάζοντος τέκνου (ΙΩΑΝΝΗΣ) αναπροσαρμόζονται αυτόματα, χωρίς περαιτέρω ενέργειες. Επίσης από 1/7/2019 λήγει ολόκληρη η σύνταξη του ανήλικου τέκνου.

- Στην **πολλαπλότητα Γ** που αφορά στο σπουδάζον τέκνο, συμπληρώνται πίνακες μελών οικογένειας (Κ.Μ. 9207) και Ενδείξεων Καταβολής (Κ.Μ. 8811) ως εξής :
-

12. ΠΙΝΑΚΑΣ ΜΕΛΩΝ ΟΙΚΟΓΕΝΕΙΑΣ (9207)																
ΗΜ/ΝΙΑ ΙΣΧΥΟΣ:		2017	01	01												
Α/Α	ΟΝΟΜΑ	ΣΥΓ ΣΧΕΣ	ΚΩΔ ΣΥΓ	ΦΥΛΟ	ΗΜ/ΝΙΑ ΓΕΝΝΗΣΗΣ			ΗΜ. ΠΑΡΑΤ.		ΕΠΙ ΣΥΝΤΑΞΕΩΝ ΘΑΝΑΤΟΥ				α/α ΤΕΚ	ΕΝΔ ΠΟΣ ΘΑΝ
					ΕΤΟΣ	ΜΗΝ	ΗΜ	ΕΤΟΣ	ΜΗΝ	ΑΠΟΛ ΑΝΑΠ	ΕΝΔ ΚΑΤ	ΔΙΠΛΟΣΥΝ/ΧΟΣ			
												ΕΝΔ	ΜΗΝ. ΠΟΣΟ		
1	ΙΩΑΝΝΗΣ	ΤΕΚΝ	21	1	1994	08	12	9999	12		1				
2	ΓΕΩΡΓΙΟΣ	ΤΕΚΝ	20	1	2001	06	29	2019	06		2				
3	ΕΜΜΑΝ	ΣΥΖ	10	1	1948	03	15				2				1
4															
5															
9	ΣΥΝΟΛ ΜΗΧ. ΕΛΕΓΧΟΥ														

11. ΕΝΔΕΙΞΕΙΣ ΚΑΤΑΒΟΛΗΣ(8811)			
	ΑΙΤΙΑ	ΚΩΔ.	ΔΙΑΣΤΗΜΑ

		(2)	ΑΠΟ (4)	(2)	(2)	ΕΩΣ (4)	(2)
1		**08**	**2017**	**09**	**01**	**9999**	**12**
2							
ΣΥΝΟΛΟ ΜΗΧ/ΚΟΥ ΕΛΕΓΧΟΥ		**08**	**2017**	**09**	**01**	**9999**	**12**

Με αυτό τον τρόπο, από 1/9/2023 λήγει ολόκληρη η σύνταξη του σπουδάζοντος τέκνου (ΙΩΑΝΝΗΣ).

9.5.5.5 Τακτοποίηση Συντάξεων Θανάτου με Πολλαπλότητες

Έστω ότι πληρώνονται όλα τα δικαιοδόχα μέλη μίας σύνταξης θανάτου σε μία καταβολή σύνταξης. Παρακάτω περιγράφονται τα βήματα που πρέπει να ακολουθούνται ώστε να γίνει σωστά ο διαχωρισμός σε πολλαπλότητες, και να πληρώνονται ξεχωριστά.

1). <u>ΔΑΜ στη χήρα/ο για τακτοποίηση της πολ/τας:</u>

- Συμπλήρωση της μεταβολής κωδ. **0396** με ΑΜ & πολ/τα Α (διάφορες ενδείξεις)
- **Ημ/νια 36μήνου, π**ίνακας μελών **με συμπληρωμένα όλα τα μέλη** στο 36μηνο**,** και σωστές ενδείξεις καταβολών στα μέλη.
- **ΟΧΙ ΑΛΛΑ ΑΣΦ/ΚΑ ΣΤΟΙΧΕΙΑ & ΟΧΙ 9108.**

2). <u>ΔΑΝΣ στα παιδιά για αναγγελία των νέων συντάξεων με πολ/τες</u>

- Συμπληρώνουμε τα ασφαλιστικά στοιχεία των ΔΑΝΣ σαν πιστά αντίγραφα των ασφαλιστικών στοιχείων του ΔΑΝΣ επιζώντα συζύγου.
- **<u>Πραγματικές Ημερομηνίες</u>**
- **<u>Πίνακας μελών & Ποσά 36μηνου</u>** : όπως προαναφέρθηκε, αναγγέλλονται όλα τα μέλη που πληρώνονται στο 36μηνο, με σωστές ενδείξεις καταβολής και ημερομηνίες παράτασης (δηλ. το μέλος με ένδειξη καταβολής 1 θα έχει ημ. παράτασης 9999/12 και λήξη στον 8811). Έναρξη υπολογισμού από την Μηχ/ση ίδια με το μήνα Αναγγελίας. (Όχι Υπολογισμό Διαφορών)
- **<u>Δεν χρειάζεται 2^{ο} δελτίο για τριετία. Δημιουργείται αυτόματα.</u>**

9.5.6 Διαδοχική Ασφάλιση

Αν η απόφαση συνταξιοδότησης έχει εκδοθεί χρησιμοποιώντας χρόνο άλλου ταμείου, τότε αναφέρεται ο όρος ¨Διαδοχική Ασφάλιση¨.

9.5.6.1 Αναγγελία διαδοχικής ασφάλισης

Για την αναγγελία διαδοχικής ασφάλισης, συμπληρώνεται υποχρεωτικά το πλαίσιο **04 – Διαδοχική Ασφάλιση** (κωδ. μετ. 8019) με την πραγματική ημερομηνία ισχύος της μεταβολής. Αν η ημερομηνία ισχύος είναι πέραν του 36μήνου τίθεται η ημερομηνία 36μήνου.

Η ονομασία των στηλών είναι ενδεικτικές του περιεχομένου της κάθε μίας:

Πρώτα καταχωρείται ο κωδικός του ταμείου (λίστα τιμών-F9), μετά ο αριθμός ημερών εργασίας για τις οποίες ασφαλίστηκε ο συντ/χος στο κάθε ταμείο που συμμετέχει. Στην τελευταία στήλη γράφεται το ποσό με το οποίο συμμετέχει το κάθε ταμείο.

Εάν υπάρχει διαφορετική αρχική ασφαλιστική κλάση τότε στη δεύτερη ή τρίτη γραμμή – ανάλογα με το πλήθος των συμμετεχόντων ταμείων – συμπληρώνεται σαν τελικός κωδικός ταμείου η τιμή ¨700¨, με μοναδική ένδειξη στη γραμμή η ασφαλιστική κλάση του Τ.ΙΚΑ-ΕΤΑΜ (απαραίτητη πληροφορία για τον υπολογισμό πριμοδοτούμενου Κ.Ο.).

☼ Επισήμανση:

Ο Κωδικός ¨700¨ χρησιμοποιείται Μόνο σε συντάξεις γήρατος - ποτέ σε συντάξεις αναπηρίας και θανάτου.

9.5.6.2 Διαγραφή Ταμείου Διαδοχικής Ασφάλισης

Για τη διαγραφή κάποιου ταμείου από τον πίνακα της διαδοχικής ασφάλισης, αρκεί να συμπληρωθεί στο ηλεκτρονικό ΔΑΜ, στο πλαίσιο διαδοχικής ασφάλισης ο κωδικός Ταμείου και όλες οι υπόλοιπες στήλες να συμπληρωθούν με 999ρια, τόσα, όσα και το πλήθος των ψηφίων του κάθε πεδίου. Εννοείται ότι η κάθε εγγραφή πρέπει να καταχωρείται με ημερομηνία ισχύος την ημερομηνία που παύει ένα ταμείο να συμμετέχει στη διαδοχική ασφάλιση. Αν η μεταβολή αυτή είναι εκτός 36μήνου, τότε καταχωρείται η ημερομηνία 36μηνου.

Σε περίπτωση που πρέπει να διαγραφεί η κλάση επανένταξης, δηλ. η εγγραφή του πίνακα διαδοχικής ασφάλισης με κωδ. Ταμείου ¨700¨, απλώς επαναλαμβάνεται η προαναφερόμενη διαδικασία.

9.5.6.3 Παρακράτηση Οφειλών Υπέρ Ταμείων με τις διατάξεις της Διαδοχικής Ασφάλισης

Με την εγκύκλιο 68/2015, η Δ/νση Παροχών ενημερώνει σχετικά με τη δυνατότητα παρακράτησης οφειλόμενων ασφαλιστικών εισφορών από οφειλέτη - συνταξιούχο σε άλλο φορέα, σε περίπτωση συνταξιοδότησης με τις διατάξεις της διαδοχικής ασφάλισης.

Για το λόγο αυτό:

Υλοποιήθηκαν οι παρακάτω κωδικοί αντιστοίχησης Ταμείων Κύριας Ασφάλισης (με τους αντίστοιχους εσωτερικούς Τομείς), σαν Κωδικοί Ταμείων Διαδοχικής Ασφάλισης, ώστε να μπορούν να αναγγελθούν κατ' αντιστοιχία οι οφειλές που παρακρατήθηκαν για τα Ασφαλιστικά Ταμεία (Ο.Α.Ε.Ε., Ε.Τ.Α.Α., ΕΤΑΠ-Μ.Μ.Ε.)

ΚΩΔΙΚΟΣ	ΟΝΟΜΑ ΤΑΜΕΙΟΥ	ΤΟΜΕΙΣ ΤΑΜΕΙΟΥ ΚΥΡΙΑΣ ΑΣΦ/ΣΗΣ	ΚΩΔΙΚΟΙ ΤΑΜΕΙΩΝ
830	**Ο.Α.Ε.Ε.**	Τ.Ε.Β.Ε.	030
		Τ.Α.Ε.	032
		Τ.Σ.Α.	042

Πιν. 9.5.6.3α

ΚΩΔΙΚΟΣ	ΟΝΟΜΑ ΤΑΜΕΙΟΥ	ΤΟΜΕΙΣ ΤΑΜΕΙΟΥ ΚΥΡΙΑΣ ΑΣΦ/ΣΗΣ	ΚΩΔΙΚΟΙ ΤΑΜΕΙΩΝ
831	**Ε.Τ.Α.Α.**	Τ.Σ.Μ.Ε.Δ.Ε.	036
		Τ.Σ.Α.Υ.	039
		ΤΑΜΕΙΟ ΝΟΜΙΚΩΝ	035

Πιν. 9.5.6.3β

ΚΩΔΙΚΟΣ	ΟΝΟΜΑ ΤΑΜΕΙΟΥ	ΤΟΜΕΙΣ ΤΑΜΕΙΟΥ ΚΥΡΙΑΣ ΑΣΦ/ΣΗΣ	ΚΩΔΙΚΟΙ ΤΑΜΕΙΩΝ
832	**ΕΤΑΠ-Μ.Μ.Ε.**	ΕΤΑΠ-Μ.Μ.Ε.	016

Πιν. 9.5.6.3γ

Η μηχανογραφική διαδικασία που πρέπει να εφαρμόζεται είναι η παρακάτω:

Οι κωδικοί αυτοί θα αναγγέλλονται στον πίνακα 04. ΔΙΑΔΟΧΙΚΗ ΑΣΦΑΛΙΣΗ, σαν κωδικός Ταμείου, θα συνοδεύονται με το ποσό παρακράτησης οφειλής προς το Ταμείο που αντιστοιχούν, κάτω από την αντίστοιχη εγγραφή αναγγελίας Ταμείου Διαδοχικής Ασφάλισης.

Η αναγγελία των ανωτέρω κωδικών διαδοχικής ασφάλισης (830, 831, 832), είναι συνδεδεμένη υποχρεωτικά με την αναγγελία οφειλής στον πίνακα 06. ΟΦΕΙΛΕΣ-ΣΥΜΨΗΦΙΣΜΟΙ (8316), χρησιμοποιώντας σαν κωδικό οφειλής τον ¨04 – Χρέη από Διαδοχική Ασφάλιση - εγκ. 68¨.

9.5.6.4 Παράδειγμα αναγγελίας διαδοχικής ασφάλισης υπέρ ΟΑΕΕ με χρέος

Το παρακάτω παράδειγμα αποτυπώνει ακριβώς την ανωτέρω διαδικασία:

Έστω ότι η επιβάρυνση του ταμείου ΟΑΕΕ (ΤΕΒΕ) ανέρχεται σε ποσό 85.457,92€ και υπάρχει οφειλή που ανέρχεται στο ποσό των 15.620,64€, η οποία πρέπει να παρακρατηθεί από τη σύνταξη σε **έως και** σαράντα (40) δόσεις, από 01/01/2015.

Το ποσό δόσης προκύπτει ως → 15620,64 ÷ 40=390,50

Στο ηλεκτρονικό ΔΑΝΣ/ΔΑΜ, στο tab - ΔΙΑΔΟΧΙΚΗ ΑΣΦΑΛΙΣΗ καταχωρείται ο κωδικός του ταμείου (030-ΟΑΕΕ), και συμπληρώνεται όλη η γραμμή με τα στοιχεία που ζητούνται.

Στην δεύτερη σειρά αναγγέλλεται το **830** σαν κωδικός ταμείου, χωρίς να συμπληρωθεί οτιδήποτε άλλο, πέραν του χρέους στη στήλη «Ποσό Κ.Ο. ή Ασφ. Κλάση».

Σημείωση: Για τον κωδ. 830 το ανώτατο όριο οφειλής προς ΟΑΕΕ είναι 20.000€ (προσωρινά 25.000€) ενώ για τους κωδ. 831 & 832 το ανώτατο όριο οφειλής προς Ε.Τ.Α.Α & ΕΤΑΠ-Μ.Μ.Ε είναι 15.000€.

Στην οθόνη ¨Λοιπά Στοιχεία ΔΑΝΣ /ΔΑΜ¨, στο tab – Οφειλές Συμψηφισμοί, καταχωρείται η οφειλή του χρέους με κωδικό ¨04¨ .

Όλα τα παραπάνω πρέπει να αναγγέλλονται ταυτόχρονα.

ΔΕΝ θα γίνονται δεκτά τα δελτία αν υπάρχει ΔΙΑΔΟΧΙΚΗ ΑΣΦΑΛΙΣΗ (8019) με κωδικό ταμείου διαδοχικής ασφάλισης με χρέος (π.χ. 830), χωρίς τον κωδ. 04 και ίδιο ποσό οφειλής στον ΚΜ 8316- ΟΦΕΙΛΕΣ – ΣΥΜΨΗΦΙΣΜΟΙ.

Οι αντίστοιχες οθόνες του ΟΠΣ – τ.ΙΚΑ ακολουθούν:

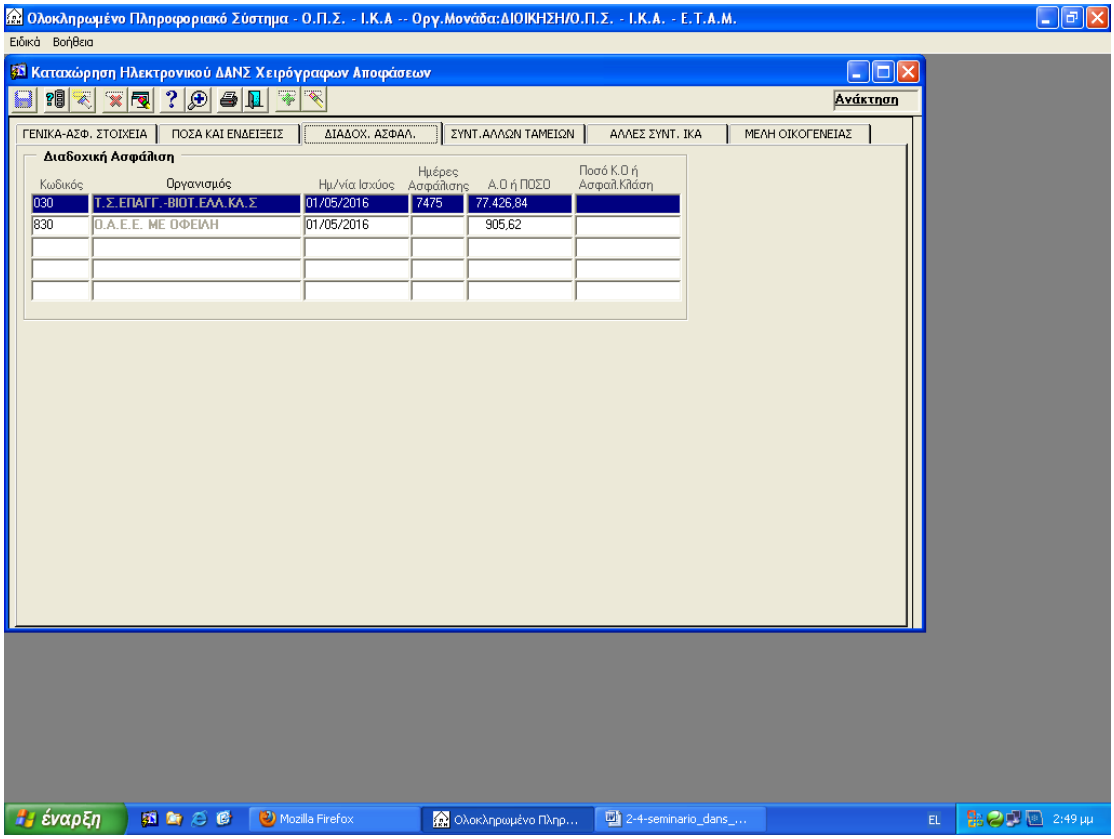

Οθόνη 9.5.6.4α

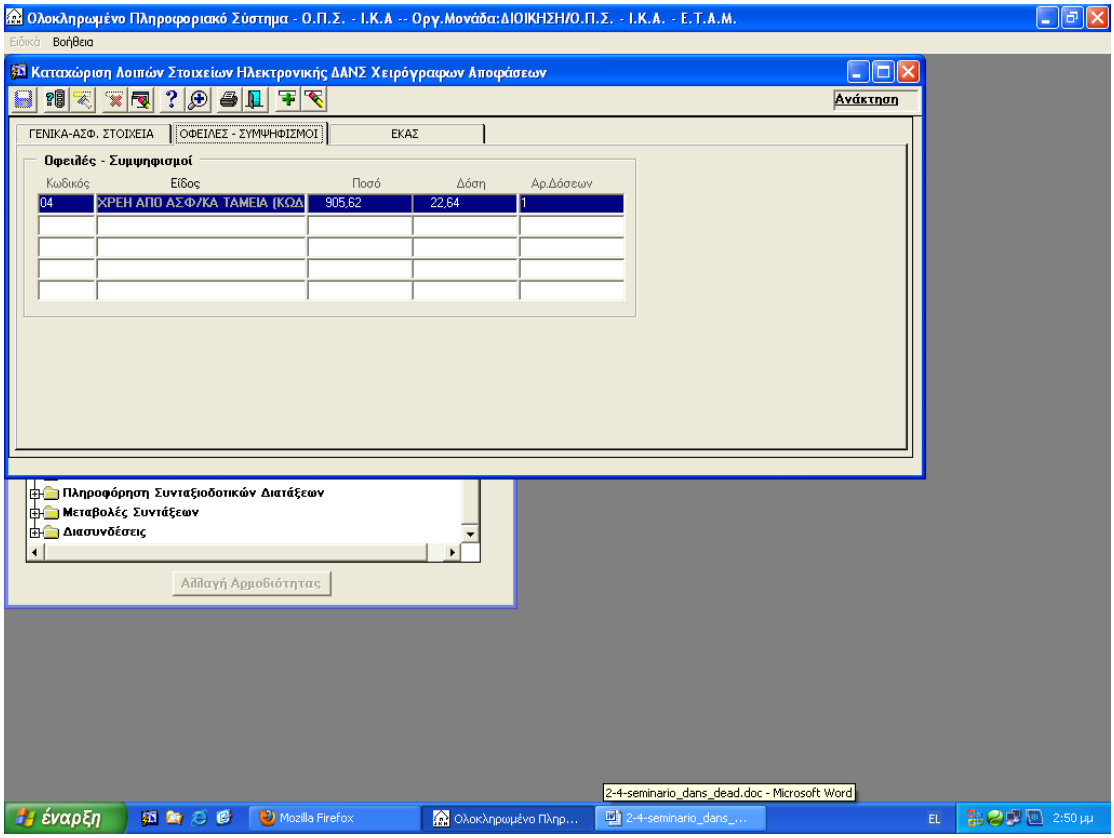

Οθόνη 9.5.6.4β

Στην αναγγελία του ΔΑΝΣ, μπορούν να αναγγελθούν τόσες δόσεις, όσοι και οι μήνες αν έχουν μεσολαβήσει από την έναρξη της σύνταξης μέχρι τη μηχανογραφική αναγγελία. Με τον τρόπο αυτό, θα παρακρατηθεί το χρέος από τη μηνιαία σύνταξη

9.5.7 *Αναγγελία Οφειλών*

Η αναγγελία οφειλών είναι ένα πολύ σπουδαίο θέμα, καθώς μέσω αυτής της διαδικασίας πραγματοποιούνται όλες οι παρακρατήσεις από τα ποσά συντάξεων. Υπάρχουν οφειλές όπως είναι η εξαγορά, τα αχρεωστήτως καταβληθέντα κ.λ.π. που απλώς χρησιμοποιούνται για να κρατηθούν ποσά, αλλά υπάρχουν και κωδικοί οφειλών που πρέπει να κρατηθούν και να αποδοθούν σε διάφορους λογ/σμους, π.χ. Δάνεια στεγαστικά, μνημονιακές κρατήσεις κ.λ.π.

Η σωστή διαχείρισή τους είναι βασική για την αποχρέωση λογαριασμών του λογιστικού σχεδίου, αλλά και για την απόδοση οφειλών των ίδιων των συνταξιούχων προς άλλα ταμεία ή Πιστωτικούς Οργανισμούς. Παρακάτω, αναλύουμε διεξοδικά τον τρόπο διαχείρισης των οφειλών.

9.5.7.1 Δημιουργία Οφειλής

Για την αναγγελία οφειλής, συμπληρώνεται ο πίνακας «ΟΦΕΙΛΕΣ-ΣΥΜΨΗΦΙΣΜΟΙ (8316)» ως εξής:

- **Κωδ (2)** : ο κωδικός της οφειλής (2 ψηφία) (λίστα τιμών-F9)
- **Ποσό (8)** : το συνολικό ποσό της οφειλής (6 ακέραια ψηφία, 2 δεκαδικά ψηφία)
- **Δόση (7)** : η δόση της οφειλής (5 ακέραια ψηφία, 2 δεκαδικά ψηφία)
- **Αρ. δόσεων (2)** : ο αριθμός δόσεων που πρέπει να κρατηθούν στην πρώτη αναγγελία (2 ψηφία).

Παράδειγμα 1:

06. ΟΦΕΙΛΕΣ - ΣΥΜΨΗΦΙΣΜΟΙ (8316)					
	ΕΙΔΟΣ	ΚΩΔ. (2)	ΠΟΣΟ (8)	ΔΟΣΗ (7)	ΑΡ.ΔΟΣ. (2)
1		**35**	**001000,00**	**00080,00**	**01**
2					
3					
ΣΥΝ ΜΗΧ/ΚΟΥ ΕΛΕΓΧΟΥ					

9.5.7.2 Διαγραφή οφειλής

Για την διαγραφή μίας οφειλής, συμπληρώνεται ο πίνακας «ΟΦΕΙΛΕΣ-ΣΥΜΨΗΦΙΣΜΟΙ (8316)» ως εξής:

- **Κωδ (2)** : ο κωδικός της οφειλής που πρέπει να διαγραφεί
- 9άρια στα υπόλοιπα πεδία (μέχρι και τον αρ. δόσεων 99)

Παράδειγμα 2:

06. ΟΦΕΙΛΕΣ - ΣΥΜΨΗΦΙΣΜΟΙ (8316)					
	ΕΙΔΟΣ	ΚΩΔ. (2)	ΠΟΣΟ (8)	ΔΟΣΗ (7)	ΑΡ.ΔΟΣ. (2)
1		**35**	**999999,99**	**99999,99**	**99**
2					
3					
ΣΥΝ ΜΗΧ/ΚΟΥ ΕΛΕΓΧΟΥ					

Όταν μία οφειλή έχει αποπληρωθεί (μηδενιστεί) δεν έχει νόημα να γίνει η διαγραφή της. Διαγράφονται μόνο υπάρχουσες οφειλές για τις οποίες πρέπει να να σταματήσει η παρακράτηση.

9.5.7.3 Μεταβολή του συνολικού ποσού υπάρχουσας οφειλής

Για να μεταβληθεί το συνολικό ποσό μίας οφειλής, συμπληρώνεται ο πίνακας «ΟΦΕΙΛΕΣ-ΣΥΜΨΗΦΙΣΜΟΙ (8316)» ως εξής:

- **Κωδ (2)** : ο κωδικός της οφειλής που πρέπει να μεταβληθεί
- **Ποσό (8)** : α) <u>αύξηση ποσού:</u> δηλώνεται το ποσό που πρέπει να **προστεθεί** στο προϋπάρχον συνολικό ποσό οφειλής.

  β) <u>μείωση ποσού</u>: δηλώνεται με μείον (-) το ποσό που πρέπει να **αφαιρεθεί** από το προϋπάρχον συνολικό ποσό, ώστε να προκύψει το νέο συνολικό ποσό οφειλής.

<u>Παράδειγμα 3:</u>

Έστω ότι σε μία οφειλή στεγαστικού δάνειου (κωδ. 08) ύψους 10.000€, πρέπει να <u>προστεθεί</u> ένα δεύτερο στεγαστικό δάνειο ύψους 12.000€, χωρίς να μεταβληθεί το ποσό της δόσης.

06. ΟΦΕΙΛΕΣ - ΣΥΜΨΗΦΙΣΜΟΙ (8316)					
	ΕΙΔΟΣ	ΚΩΔ. (2)	ΠΟΣΟ (8)	ΔΟΣΗ (7)	ΑΡ.ΔΟΣ. (2)
1		**08**	**012000,00**		**01**
2					
3					
ΣΥΝ ΜΗΧ/ΚΟΥ ΕΛΕΓΧΟΥ					

<u>Παράδειγμα 4:</u>

Έστω ότι έχει αναγγελθεί μία οφειλή στεγαστικού δάνειου (κωδ. 08) ύψους 10.000€, και πρέπει να <u>μειωθεί</u> το συνολικό ποσό της οφειλής κατά 2.000€ ώστε να προκύψει νέα οφειλή ύψους 8.000€, χωρίς να μεταβληθεί το ποσό της δόσης.

06. ΟΦΕΙΛΕΣ - ΣΥΜΨΗΦΙΣΜΟΙ (8316)					
	ΕΙΔΟΣ	ΚΩΔ. (2)	ΠΟΣΟ (8)	ΔΟΣΗ (7)	ΑΡ.ΔΟΣ. (2)
1		**08**	**-2000,00**		**01**
2					
3					
ΣΥΝ ΜΗΧ/ΚΟΥ ΕΛΕΓΧΟΥ					

9.5.7.4 Μεταβολή της δόσης οφειλής

Για να μεταβληθεί το ποσό της δόσης μίας οφειλής, συμπληρώνεται ο πίνακας «ΟΦΕΙΛΕΣ-ΣΥΜΨΗΦΙΣΜΟΙ (8316)» ως εξής:

- **Κωδ (2)** : ο κωδικός της οφειλής που πρέπει να μεταβληθεί
- **Δόση (7)** : τη <u>νέα</u> δόση του δανείου.

<u>Παράδειγμα 5:</u>

Έστω ότι σε μία οφειλή στεγαστικού δάνειου (κωδ. 08) πρέπει να μεταβληθεί το ποσό της δόσης από 100€ σε 120€.

06. ΟΦΕΙΛΕΣ - ΣΥΜΨΗΦΙΣΜΟΙ (8316)					
	ΕΙΔΟΣ	ΚΩΔ. (2)	ΠΟΣΟ (8)	ΔΟΣΗ (7)	ΑΡ.ΔΟΣ. (2)
1		**08**		**120,00**	**01**
2					
3					
ΣΥΝ ΜΗΧ/ΚΟΥ ΕΛΕΓΧΟΥ		**08**		**120,00**	**01**

9.5.7.5 Μεταβολή του συνολικού ποσού και της δόσης οφειλής

Για να μεταβληθεί το συνολικό ποσό και το ποσό της δόσης μίας οφειλής, συμπληρώνεται ο πίνακας «ΟΦΕΙΛΕΣ-ΣΥΜΨΗΦΙΣΜΟΙ (8316)» ως εξής:

- **Κωδ (2)** : ο κωδικός της οφειλής που πρέπει να μεταβληθεί
- **Ποσό (8)** : α) αύξηση ποσού: δηλώνεται το ποσό που πρέπει να προστεθεί στο προϋπάρχον συνολικό ποσό οφειλής

  β) μείωση ποσού: δηλώνεται με μείον (-) το ποσό που πρέπει να αφαιρεθεί από το προϋπάρχον συνολικό ποσό, ώστε να προκύψει το νέο συνολικό ποσό οφειλής.
- **Δόση (7)** : τη νέα δόση του δανείου.

Παράδειγμα 6:

Έστω ότι σε μία οφειλή στεγαστικού δάνειου (κωδ. 08) πρέπει να προστεθεί ένα δεύτερο στεγαστικό δάνειο ύψους 12.000€ και παράλληλα, να μεταβληθεί το ποσό της δόσης σε 120€.

06. ΟΦΕΙΛΕΣ - ΣΥΜΨΗΦΙΣΜΟΙ (8316)					
	ΕΙΔΟΣ	ΚΩΔ. (2)	ΠΟΣΟ (8)	ΔΟΣΗ (7)	ΑΡ.ΔΟΣ. (2)
1		**08**	**12000,00**	**120,00**	**01**
2					
3					
ΣΥΝ ΜΗΧ/ΚΟΥ ΕΛΕΓΧΟΥ					

9.5.7.6 Διευκρινίσεις

❖ Όταν μία σύνταξη λήγει (π.χ. σύνταξη αναπηρίας), αναστέλλεται και η οφειλή της. Κατά την επαναφορά της σύνταξης, θα επαναφερθεί **αυτόματα** και η οφειλή, ωστόσο θα κρατηθεί **μόνο μία δόση**.

- Σε αναγγελία νέας σύνταξης (ΔΑΝΣ), υπάρχει η δυνατότητα να να κρατηθούν περισσότερες της μία δόσης, συμπληρώνοντας τον αριθμό των δόσεων (Πχ για 5 μήνες, αριθμός δόσεων: 05). Από τον επόμενο μήνα πληρωμής θα κρατείται πάντα μία δόση. Στην περίπτωση που το συνολικό ποσό των αναδρομικών που υπολογίζεται δεν επαρκεί για να κρατηθεί το συνολικό ποσό της οφειλής για το πλήθος των μηνών που έχουν δηλωθεί, δεν κρατούνται καθόλου δόσεις κατά τον μήνα αναγγελίας. Από τον επόμενο μήνα πληρωμής και εφεξής, θα κρατείται μία δόση ανά μήνα.
- Το ποσό της δόσης σε καμία περίπτωση δεν μπορεί να είναι μεγαλύτερο του ποσού της σύνταξης.
- Μπορεί να διαγραφεί μία οφειλή ακόμα και για μία σύνταξη η οποία βρίσκεται σε λήξη (π.χ. σύνταξη με λήξη λόγω θανάτου).
- Δεν γίνεται να αναγγελθεί ο ίδιος κωδικό οφειλής στην αναγγελία 2 διαφορετικών δανείων. Το σύστημα σε αυτή την περίπτωση αθροίζει το συνολικό ποσό δανείου και ως ποσό δόσης κρατά την τελευταία δόση.

Παράδειγμα εσφαλμένης αναγγελίας δανείου:

06. ΟΦΕΙΛΕΣ - ΣΥΜΨΗΦΙΣΜΟΙ (8316)					
	ΕΙΔΟΣ	ΚΩΔ. (2)	ΠΟΣΟ (8)	ΔΟΣΗ (7)	ΑΡ.ΔΟΣ. (2)
1		**08**	**012000,00**	**120,00**	**01**
2		**08**	**013000,00**	**350,00**	**01**
3					
ΣΥΝ ΜΗΧ/ΚΟΥ ΕΛΕΓΧΟΥ					

Αποτέλεσμα της ανωτέρω εσφαλμένης αναγγελίας στεγαστικού δανείου θα είναι να δημιουργηθεί δάνειο με συνολικό ποσό δανείου 25.000,00€ και δόση δανείου 350,00€.

9.5.8 Επαναφορές – Διακοπές Συντάξεων

Η λήξη ή η επαναφορά της σύνταξης αναγγέλλεται στο πλαίσιο 8811 – Ενδείξεις Καταβολής, όπως φαίνεται στην παρακάτω οθόνη:

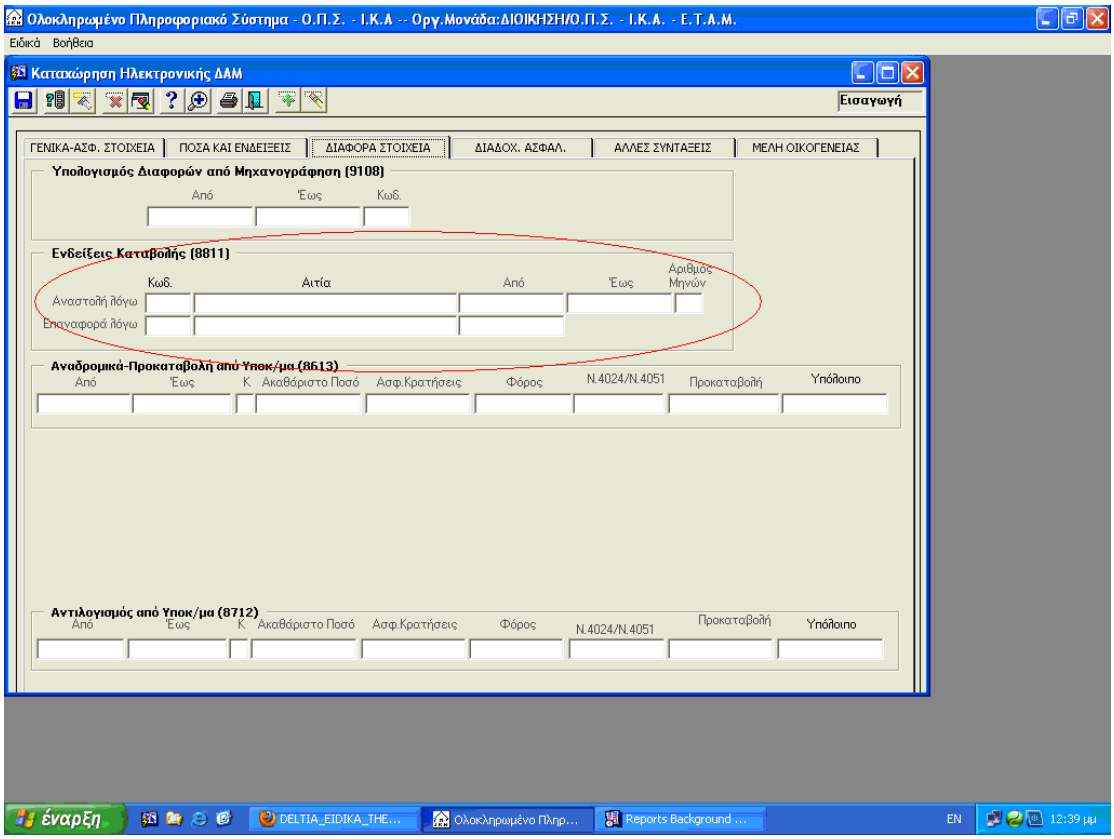

Εικ. 9.5.8α

Υπενθυμίζεται ότι η λήξη της σύνταξης γίνεται πάντα με την 1η του επόμενου μήνα από την ημερομηνία λήξης της απόφασης και η επαναφορά γίνεται αντίστοιχα από την 1η του μήνα που ισχύει η επαναφορά. Ακόμα κι αν υπάρχει απόφαση για αναγγελία π.χ. ΕΑΑ στα μέσα του μήνα, πρέπει να χρησιμοποιηθεί η 1η του επομένου μήνα σαν ημερομηνία αναγγελίας της ένδειξης 5841 = 1 και 9108 – υπολογισμός διαφορών από τη μηχανογράφηση. Μόνο έτσι εξασφαλίζεται ότι θα γίνει σωστά ο υπολογισμός.

Η μόνη περίπτωση στην οποία χρησιμοποιούμε **πραγματική ημερομηνία λήξης σύνταξης** είναι στην περίπτωση λήξης **λόγω θανάτου (κωδ. 02).** Επίσης, ακόμα και αν όλες οι μεταβολές του δελτίου είναι λανθασμένες, η αναγγελία της λήξης λόγω θανάτου υλοποιείται.

9.5.9 Χορήγηση συμπληρωματικής παροχής για συνταξιούχους χωρών Ε.Ε.

Οι Κοινοτικοί Κανονισμοί ορίζουν ότι, υπάρχουν συνταξιούχοι οι οποίοι πρέπει να λαμβάνουν Συμπληρωματική Παροχή, δηλ. ένα μηνιαίο ποσό που χορηγείται ανάλογα την

περίπτωση και προστίθεται στο τελικό καταβαλλόμενο ποσό σύνταξης, ώστε να πληρώνεται το Κ.Ο. της περίπτωσης.

Παρακάτω, δίνονται οι Νομικές Βάσεις οι οποίες, κατ' εφαρμογή των Κοινοτικών Κανονισμών που ενεργοποιήθηκαν τον **Φεβρουάριο 2011,** με στόχο τον υπολογισμό και τον έλεγχο των καταβαλλομένων Συμπληρωματικών Παροχών, τη συλλογή Στατιστικών Στοιχείων, καθώς και την **αποφυγή χορήγησης Συμπληρωματικών Παροχών ΧΕΙΡΟΓΡΑΦΑ** από τα Υποκαταστήματα.

9.5.9.1 Νομικές Βάσεις για χορήγηση συμπληρωματικής παροχής

Α/Α	ΚΩΔ	ΝΟΜΙΚΗ ΒΑΣΗ	ΠΕΡΙΓΡΑΦΗ
1	179	• Άρθρο 46 παρ. 1 εδάφιο Α του ΚΑΝ. 1408/71 • Άρθρο 52 παρ. 1 εδάφιο Α του ΚΑΝ. Ε.Ε 883/04.	Αυτοτελές δικαίωμα συνταξιοδότησης από το τ.ΙΚΑ.
2	180	ΚΑΝ. 1408/71 & ΚΑΝ. 574/72.	Τμηματικό ποσό. Μείωση ξένων συμβάσεων στη βασική & επίδομα συζύγου *(όχι στα τέκνα)*
3	181	ΚΑΝ. 883/04 & ΚΑΝ. 987/09.	Ημερ. Ισχύος από 1.5.2010. Τμηματικό ποσό. Μείωση ξένων συμβάσεων σε όλα.
4	182	• Άρθρο 50 ΚΑΝ. 1408/71 • Άρθρο 58 ΚΑΝ. Ε.Ε 883/04.	Χορήγηση συμπληρώματος. *(Κ.Ο. της περίπτωσης)*

Πιν. 9.5.9.1α

9.5.9.2 Στόχοι Υλοποίησης

Με στόχο να γίνονται από το Μηχανογραφικό Σύστημα:

- *ο υπολογισμός του ποσού της Σύνταξης*
- *ο υπολογισμός της Συμπληρωματικής Παροχής*
- *οι απαραίτητοι έλεγχοι*

οι Νομικές Βάσεις του **ΠΙΝ.8** πρέπει να αναγγέλλονται με Κ.Υ. -1-

9.5.9.3 Οδηγίες μηχανογραφικής αναγγελίας

Η Συμπληρωματική Παροχή πρέπει να υπολογίζεται από το Μηχανογραφικό Σύστημα, και να καταβάλλεται **4 φορές το χρόνο** και συγκεκριμένα τους μήνες $3^{ο}$, $6^{ο}$, $9^{ο}$, $12^{ο}$. Ειδικότερα:

Α/Α	ΜΗΝΑΣ ΕΚΚΑΘΑΡΙΣΗΣ	ΑΝΑΔΡΟΜΙΚΗ ΚΑΤΑΒΟΛΗ ΣΥΜΠΛΗΡΩΜΑΤΙΚΗΣ ΠΑΡΟΧΗΣ ΜΗΝΩΝ
1	ΜΑΡΤΙΟΣ	ΟΚΤΩΒΡΙΟΣ – ΝΟΕΜΒΡΙΟΣ - ΔΕΚΕΜΒΡΙΟΣ
2	ΙΟΥΝΙΟΣ	ΙΑΝΟΥΑΡΙΟΣ – ΦΕΒΡΟΥΑΡΙΟΣ - ΜΑΡΤΙΟΣ

3	ΣΕΠΤΕΜΒΡΙΟΣ	ΑΠΡΙΛΙΟΣ – ΜΑΙΟΣ - ΙΟΥΝΙΟΣ
4	ΔΕΚΕΜΒΡΙΟΣ	ΙΟΥΛΙΟΣ – ΑΥΓΟΥΣΤΟΣ - ΣΕΠΤΕΜΒΡΙΟΣ

Πιν. 9.5.9.2α

- Στις συντάξεις με αυτοτελές δικαίωμα, **Ν.Β. 11790,** η μεταβολή **4356** που αντιστοιχεί στις συνολικές πραγματικές ημέρες συμπληρώνεται με τις ημέρες ασφάλισης του Ελληνικού φορέα. Δεν συμπληρώνονται οι μεταβολές **4851**-Ημέρες ασφάλισης ξένου φορέα και **5445** - Μείωση ξένων συμβάσεων.
- Στις συντάξεις με χορήγηση τμηματικού ποσού σύνταξης, ***Ν.Β. 11800 & 11810,*** στη μεταβολή **4356** -Συνολικές πραγματικές ημέρες, συμπληρώνεται το σύνολο των ημερών ασφάλισης αθροιστικά ελληνικού και ξένου φορέα. Συμπληρώνονται επίσης οι μεταβολές **4851** -Ημέρες ασφάλισης διεθνών συμβάσεων, με τις ημέρες ξένου φορέα και οπωσδήποτε η μεταβολή **5445** -Μείωσης ξένων συμβάσεων.
- Σημειώνεται ότι η **Ν.Β. 11820** χρησιμοποιείται **μόνο** όταν πρέπει να χορηγηθεί **αναδρομικά** Συμπληρωματική Παροχή για το χρονικό διάστημα που έχει προηγηθεί ο έλεγχος του δικαιώματος και αναγγέλλεται **μόνο** με **ΔΑΜ** *(Δελτίο Αναγγελίας Μεταβολών Συνταξιούχου).*
- Συγκεκριμένα για την χορήγηση Συμπληρωματικής Παροχής για τον ίδιο εκκαθαριζόμενο μήνα, θα συμπληρώνονται δύο δελτία Μεταβολής Στοιχείων.
  - ✓ Στο πρώτο ΔΑΜ θα γίνει αναγγελία της **Ν.Β. 11820** προκειμένου να γίνει ο Υπολογισμός των Διαφορών από το Μηχανογραφικό Σύστημα **(9108).**
  - ✓ Στο δεύτερο ΔΑΜ επαναφέρεται η αρχική Νομική Βάση (11810 ή 11800) συμπληρώνοντας και την ημερομηνία ισχύος, ώστε το Μηχανογραφικό Σύστημα να υπολογίσει το μηνιαίο Τμηματικό Ποσόν.
- Επιπλέον επισημαίνεται ότι χρησιμοποιώντας τη **ΝΒ 11820** για να υπολογιστεί η Συμπληρωματική Παροχή, λαμβάνεται υπόψη και το ποσό σύνταξης από τον ξένο φορέα (εάν υπάρχει). Δηλαδή συμπληρώνεται **επιπλέον** και η μεταβολή **8019-** Διαδοχική Ασφάλιση με Κωδ. Ταμείου **800** και το **ποσό** που εισπράττει από τον ξένο φορέα στο ποσό επιβάρυνσης, χωρίς να συμπληρώνονται οι ημέρες ασφάλισης και το ποσό Κατωτάτου Ορίου (Κ.Ο). Η δε ημερομηνία ισχύος θα είναι η ίδια με αυτή της Νομικής Βάσης.

ΟΡΓΑΝΙΣΜΟΣ	ΗΜ/ΝΙΑ ΙΣΧΟΣ(8)			ΚΩΔ(3)	ΗΜΕΡ. ΑΣΦΛ.	Α.Ο ή ΠΟΣΟ	ΠΟΣΟ Κ.Ο ή ΑΣΦ. ΚΛΑΣΗ
	ΕΤΟΣ	ΜΗΝ	ΗΜ				

9.5.9.4 Παραδείγματα εφαρμογής

ΠΑΡΑΔΕΙΓΜΑ 1^{Ο}:

Έστω ότι με μήνα επεξεργασίας 6/2016 αναγγέλλεται συμπληρωματική παροχή για το χρονικό διάστημα από 1/1/2016 έως και 30/03/2016.Συμπληρώνονται δύο ΔΑΜ:

Στο 1^{Ο} ΔΑΜ:

Περιγραφή	Κ.Μ.	Ημ.Ισχύος	Ένδειξη
Νομική Βάση	4257	2016/01/01	11820

10. ΥΠΟΛΟΓΙΣΜΟΣ ΔΙΑΦΟΡΩΝ ΑΠΟ ΜΗΧ/ΣΗ (9108)						
ΔΙΑΣΤΗΜΑ						ΚΩΔ.
ΑΠΌ			ΕΩΣ			
2016	01	01	2016	05	30	01

Στο 2^{Ο} ΔΑΜ:

Περιγραφή	Κ.Μ.	Ημ.Ισχύος	Ένδειξη
Νομική Βάση	4257	2016/04/01	11810

Δηλαδή στην παραπάνω περίπτωση τον 6/2016 θα καταβληθούν στον συνταξιούχο τα αναδρομικά της συμπληρωματικής παροχής για το χρονικό διάστημα από 1/1/2016 έως και 30/03/2016 και το τμηματικό ποσό της σύνταξής του.

ΠΑΡΑΔΕΙΓΜΑ 2^{Ο}:

Έστω ότι με μήνα επεξεργασίας 6/2016 αναγγέλλεται τη συμπληρωματική παροχή για το χρονικό διάστημα από 1/7/2015 έως και 31/12/2015, λαμβάνοντας υπόψη όμως και το ποσό του ξένου φορέα (50€). Δημιουργούνται δύο ΔΑΜ

Στο 1^{Ο} ΔΑΜ:

Περιγραφή	Κ.Μ.	Ημ.Ισχύος	Ένδειξη
Νομική Βάση	4257	2015/07/01	11820

04. ΔΙΑΔΟΧΙΚΗ ΑΣΦΑΛΙΣΗ (8019)							
ΟΡΓΑΝΙΣΜΟΣ	ΗΜ/ΝΙΑ ΙΣΧΟΣ(8)			ΚΩΔ(3)	ΗΜΕΡ. ΑΣΦΛ.	Α.Ο ή ΠΟΣΟ	ΠΟΣΟ Κ.Ο ή ΑΣΦ. ΚΛΑΣΗ
	ΕΤΟΣ	ΜΗΝ	ΗΜ				
	2015	07	01	800		50,00	

10. ΥΠΟΛΟΓΙΣΜΟΣ ΔΙΑΦΟΡΩΝ ΑΠΟ ΜΗΧ/ΣΗ (9108)						
ΔΙΑΣΤΗΜΑ						ΚΩΔ.
ΑΠΟ			ΕΩΣ			
2015	07	01	2016	05	30	01

Στο 2^{Ο} ΔΑΜ:

Περιγραφή	Κ.Μ.	Ημ.Ισχύος	Ένδειξη
Νομική Βάση	4257	2016/01/01	11810

9.5.10 Εκκαθαρίσεις

9.5.10.1 Πλαίσιο 8613 : Αναδρομικά – Προκαταβολή από Υποκ/μα

Για τη σωστή συμπλήρωση του πλαισίου 8613, διευκρινίζονται τα εξής:

Στον πίνακα 8613, πρέπει να συμπληρώνεται πάντα η πραγματική ημερομηνία εκκαθάρισης και το ακαθάριστο ποσό που αφορά όλο το διάστημα αυτό. Ισχύουν τα παρακάτω:

Δεν χρειάζεται να υπολογιστούν οι κρατήσεις - μειώσεις από το Υποκ/μα, στην περίπτωση που δεν έχει επέλθει ενδιάμεση μεταβολή στα ποσά συντάξεων από ενάρξεως σύνταξης έως και τον εκκαθαριζόμενο μήνα (βλ. παράδειγμα.1).

Χρειάζεται να γίνει ο υπολογισμός των κρατήσεων - μειώσεων από το Υποκ/μα, στην περίπτωση που έχει επέλθει μεταβολή στα ποσά συντάξεων από ενάρξεως έως και τον εκκαθαριζόμενο μήνα (βλ. παράδειγμα.2)

9.5.10.2 Παραδείγματα

Παράδειγμα 1

Αναγγελία νέου συνταξιούχου με ΔΑΝΣ τον 04/2015 και εκκαθάριση από υποκατάστημα για 42 μήνες, από 10/2011*(έναρξη σύνταξης)* έως και 03/2015, χωρίς να υπάρχει μεταβολή του ποσού σύνταξης έως σήμερα.

Υποθετικά ποσά που προκύπτουν:

Ακαθάριστο Ποσό Σύνταξης: 30.000,00 €

Ασφ. Κρατήσεις Ασθένειας: 1.200,00 €

Μείωση Ν. 4024: -

Μείωση Ν. 4051: -

09. ΑΝΑΔΡΟΜΙΚΑ ΠΡΟΚΑΤΑΒΟΛΗ ΑΠΟ ΥΠΟΚΑΤΑΣΤΗΜΑ (8613)								
ΧΡΟΝΙΚΗ ΠΕΡΙΟΔΟΣ			ΑΚΑΘ. ΠΟΣΟ	ΑΣΦ. ΚΡΑΤ.	ΦΟΡΟΣ	(6)	ΠΡΟΚΑΤΑΒΟΛΗ	ΥΠΟΛΟΙΠΟ
ΑΠΟ (4+2)	ΕΩΣ (4+2)	Κ	(8)	(6)	(6)		(8)	(8)
2011/10	2015/03	1	30.000,00	1.200,00			7.000,00	21.800,00

Παράδειγμα 2

Αναγγελία νέου συνταξιούχου με ΔΑΝΣ τον 04/2015 και εκκαθάριση από υποκατάστημα για 42 μήνες, από 10/2011*(έναρξη σύνταξης)* έως και 03/2015, με μεταβολή του ποσού σύνταξης έως σήμερα λόγω οικ. Βαρών (π.χ: από 01/10/2011 λαμβάνει δυο επιδόματα τέκνων & από 01/10/2012 λαμβάνει μόνο ένα επίδομα τέκνου), σε αυτήν την περίπτωση η εκκαθάριση των μνημονιακών κρατήσεων θα γίνει από τα Υποκ/τα τ.ΙΚΑ – ΕΤΑΜ με τον γνωστό τρόπο.

Υποθετικά ποσά που προκύπτουν:

Ακαθάριστο Ποσό Σύνταξης: 63.000,00€

Ασφ. Κρατήσεις Ασθένειας: 2.520,00€

Ειδ. Εισφορά Αλληλεγγύης: 1400,00€

Μείωση Ν. 4024: 1100, 00€

Μείωση Ν. 4051: 210,00€

Απεικόνιση Αναδρομικών

09. ΑΝΑΔΡΟΜΙΚΑ ΠΡΟΚΑΤΑΒΟΛΗ ΑΠΟ ΥΠΟΚΑΤΑΣΤΗΜΑ (8613)								
ΧΡΟΝΙΚΗ ΠΕΡΙΟΔΟΣ			ΑΚΑΘ. ΠΟΣΟ	ΑΣΦ. ΚΡΑΤ.	ΦΟΡΟΣ	(6)	ΠΡΟΚΑΤΑΒΟΛΗ	ΥΠΟΛΟΙΠΟ
ΑΠΟ (4+2)	ΕΩΣ (4+2)	Κ	(8)	(6)	(6)		(8)	(8)
2011/10	2015/03	1	63.000,00	2.520,00		1.310,00	10.000,00	49.170,00

- Η Ειδική Εισφορά

06. ΟΦΕΙΛΕΣ - ΣΥΜΨΗΦΙΣΜΟΙ (8316)					
	ΕΙΔΟΣ	ΚΩΔ. (2)	ΠΟΣΟ (8)	ΔΟΣΗ (7)	ΑΡ.ΔΟΣ. (2)
1		45	1400,00	1400,00	01
2					
3					
ΣΥΝΟΛΟ ΜΗΧ/ΚΟΥ ΕΛΕΓΧΟΥ		45	1400,00	1400,00	01

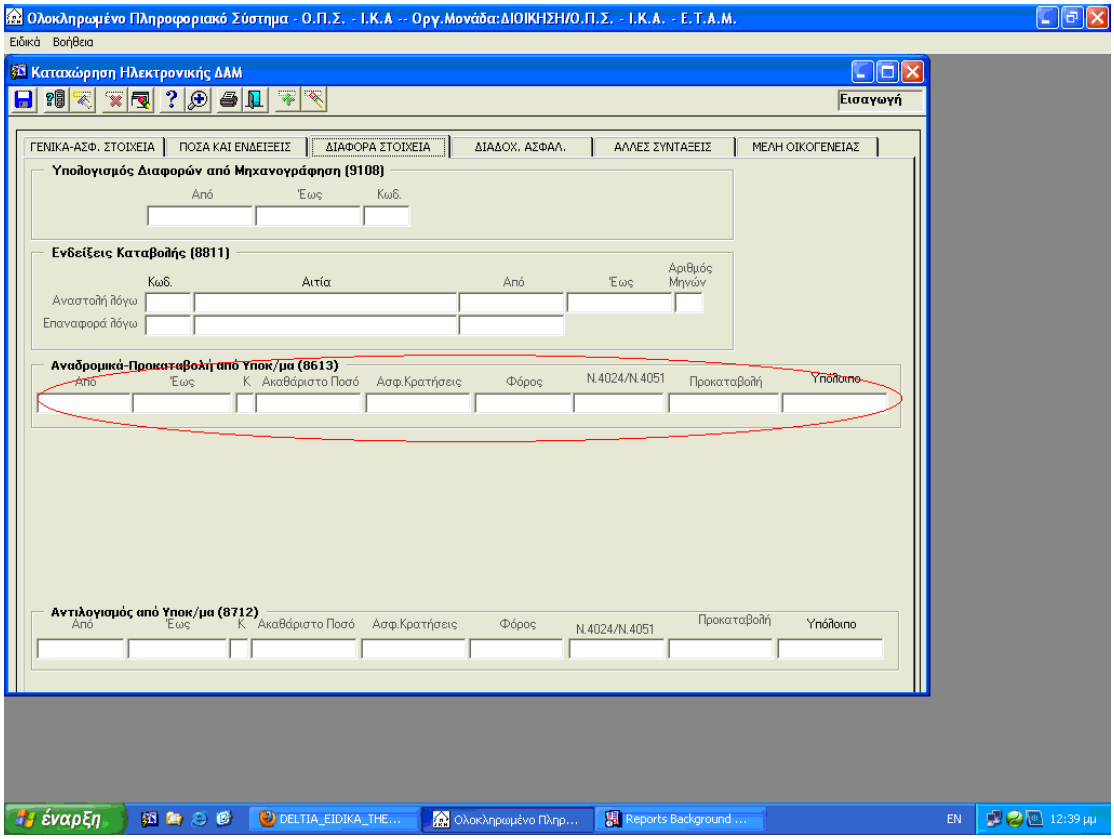

Οθόνη 9.5.10α

9.5.11 Φόρος

9.5.11.1 Παρακράτηση ΦΜΥ σε Αναδρομικά Εισοδήματα

Βάσει της νέας ΠΟΛ. 1010/25.01.2013, στα εισοδήματα που καταβάλλονται αναδρομικά, ο φόρος που παρακρατείται υπολογίζεται με συντελεστή είκοσι τοις εκατό

(20%) στο καταβαλλόμενο ποσό. Ο τρόπος αυτός υπολογισμού του φόρου στα αναδρομικά εφαρμόστηκε με μηνά επεξεργασίας **3ο/2014** από τη μηχανογράφηση.

Έχουν δοθεί οδηγίες στην ΗΔΙΚΑ, προκειμένου να μην προκύπτουν αρνητικά ποσά κατά τις εκκαθαρίσεις. Σε περίπτωση που έχει δοθεί μεγάλο ποσό σαν προκαταβολή, κατά την εκκαθάριση γίνεται πρώτα η παρακράτηση όλων των μνημονιακών νόμων, και στη συνέχεια, παρακρατείται όσο ποσό υπάρχει για φόρο μέχρι μηδενισμού της εκκαθάρισης. Με τον τρόπο αυτό, εξασφαλίζεται τουλάχιστον η μηνιαία καταβολή σύνταξης. Πρέπει να προσαρμόζονται οι προκαταβολές που καταβάλλονται στους συνταξιούχους ώστε να αποφεύγονται τέτοιες περιπτώσεις.

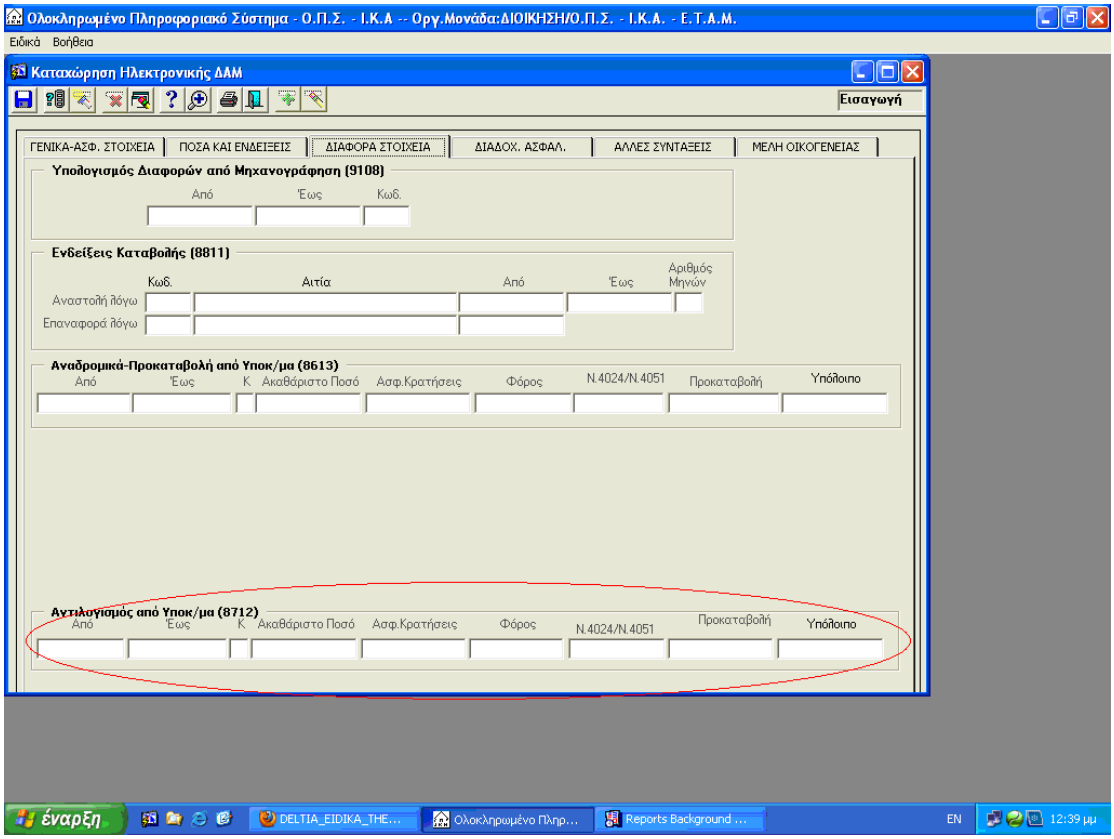

Οθόνη 9.5.11.1

9.5.11.2 Μηνιαία Εκκαθάριση Φόρου Συντάξεων μέσω ΕΣΕΠΣ

Με μήνα επεξεργασίας 8ο/2014, η μηνιαία εκκαθάριση φόρου στις συντάξεις όλων των ΦΚΑ πραγματοποιείται από το ΕΣΕΠΣ στο σύνολο των καταβαλλόμενων συντάξεων κάθε δικαιούχου, βάσει φορολογικής κλίμακας.

Ο φόρος που προκύπτει, αφαιρείται αναλογικά από την κάθε σύνταξη, κύρια και επικουρική.

Έτσι, καταργείται η αυτοτελής φορολόγηση των Επικουρικών συντάξεων με συντελεστές 5%-10%-15%, και τα ποσά αθροίζονται με αυτά των κύριων συντάξεων στην αντίστοιχη φορολογική κλίμακα (ΠΟΛ1085/20-3-2014).

Εννοείται ότι ισχύουν όλες οι εξαιρέσεις φόρου. Στις περιπτώσεις που έχει γίνει παρακράτηση φόρου σε συνταξιούχους με ποσοστό αναπηρίας 80% και άνω, θα πρέπει να γίνει η επιστροφή του φόρου εντός του τρέχοντος έτους, βάσει των οδηγιών που έχουν δοθεί.

Από το 2014, ισχύει η προσυμπλήρωση των Βεβαιώσεων φόρου ηλεκτρονικά.

9.5.11.3 Ανάλυση φόρου στις Βεβαιώσεις Συντάξεων

Στις περιπτώσεις που οι Ετήσιες Βεβαιώσεις Συντάξεων περιλαμβάνουν αναδρομικά ποσά, τα οποία αναλύονται κατ' έτος, θα πρέπει αντίστοιχα να αναλύεται και ο φόρος στα έτη αυτά.

9.5.11.4 Εξαίρεση από την παρακράτηση φόρου

Παρακάτω, δίνεται ο πίνακας με τους κωδικούς κράτησης φόρου για περιπτώσεις εξαιρέσεων από το φόρο:

ΕΞΑΙΡΕΣΗ ΑΠΟ ΤΗΝ ΚΡΑΤΗΣΗ ΦΟΡΟΥ	
ΚΩΔ.	ΠΕΡΙΓΡΑΦΗ
02	Ανάπηροι Πολέμου
03	**Αναπηρία >=80%**
05	Κάτοικοι εξωτερικού
09	Παραπληγικοί
10	Ολικά Τυφλοί

Πιν. 9.5.11.4α

Όλοι οι υπόλοιποι κωδικοί, όπως π.χ. ο κωδικός φόρου **04,** ο οποίος μέχρι το σήμερα χρησιμοποιείτο για περιπτώσεις διπλοσυνταξιούχων ή προκαθορισμένης κράτησης φόρου, με μήνα επεξεργασίας **03/2014** πραγματοποιούν τη φορολόγηση των συντάξεων βάσει κλίμακας, όπως ο κωδ. φόρου 01.

9.5.12 Εργαζόμενοι Συνταξιούχοι

Με τις διατάξεις του **άρθρου 63 του Ν. 2676/99** με **ημερομηνία ισχύος 5/1/2001** καθώς και τις διατάξεις του **άρθρου 16 του Ν. 3863/2010** με **ημερομηνία ισχύος 15/7/2010 καθορίζεται το ύψος του ποσού της σύνταξης ή της αναστολής** της σύνταξης των **εργαζομένων συνταξιούχων** στον ευρύτερο δημόσιο και ιδιωτικό τομέα.

Η **αναγγελία στο μηχανογραφικό σύστημα** των εργαζομένων συνταξιούχων σύμφωνα με το Ν. 2676/99 και με το Ν. 3863/10 γίνεται από μήνα 7° του 2011 ως εξής:

9.5.12.1 Συντ/χοι Εργαζόμενοι στον ευρύτερο Δημόσιο Τομέα.

- Οι εργαζόμενοι στον ευρύτερο Δημόσιο Τομέα δικαιούνται το 30% του ποσού της σύνταξης είτε των οργανικών ποσών, είτε του Κ.Ο, όταν η επιλογή τους είναι η μείωση της σύνταξης.
- Συμπληρώνεται η μεταβολή **4257-**Νομική Βάση με ΚΥ (**Κώδικα Υπολογισμού** το πρώτο ψηφίο) με **-8-.**
- Επίσης στη μεταβολή **8910** –Ημερομηνία αποχώρησης ΝΠΔΔ του πλαισίου 3-Διάφορες Ενδείξεις **συμπληρώνεται ηημερομηνία έναρξης της απασχόλησης.**

ΚΩΔ. ΜΕΤΑΒΟΛΗΣ	ΕΥΡΥΤΕΡΟΣ ΔΗΜ. ΤΟΜΕΑΣ
42	Κ.Υ →8
89	Ημερ/νία Έναρξης Απασχόλησης

Πιν 9.5.12.1α

ΠΑΡΑΔΕΙΓΜΑ:

- ***Εργαζόμενος στον ευρύτερο Δημόσιο Τομέα με μείωση του ποσού της σύνταξης και ημερομηνία έναρξης απασχόλησης 1/4/2016.***

ΚΩΔ. ΜΕΤΑΒΟΛΗΣ	ΗΜ. ΙΣΧΥΟΣ	ΝΟΜΙΚΗ ΒΑΣΗ
4257	20160401	80090

8910 →20160401

Όταν η επιλογή των εργαζόμενων συνταξιούχων στον δημόσιο τομέα είναι 50% μείωση του μισθού και όχι της σύνταξης, τότε συμπληρώνεται η μεταβολή **4257** -Νομική Βάση με ΚΥ **-1-** και η μεταβολή **8910** –Ημ. Αποχώρησης ΝΠΔΔ **με 01/01/1111**.

ΚΩΔ. ΜΕΤΑΒΟΛΗΣ	ΕΥΡΥΤΕΡΟΣ ΔΗΜ. ΤΟΜΕΑΣ
42	Κ.Υ →1
89	01/01/1111

Πιν, 9.5.12.1β

ΠΑΡΑΔΕΙΓΜΑ:

- ***Εργαζόμενος στον ευρύτερο Δημόσιο Τομέα με μείωση του μισθού και ημερομηνία έναρξης απασχόλησης 1/4/2016***

ΚΩΔ. ΜΕΤΑΒΟΛΗΣ	ΗΜ. ΙΣΧΥΟΣ	ΝΟΜΙΚΗ ΒΑΣΗ
4257	20160401	10090

8910 →01/01/1111

9.5.12.2 Συνταξιούχοι Εργαζόμενοι στον ιδιωτικό τομέα-Μισθωτοί

- Για εργαζόμενο συνταξιούχο σύμφωνα με τον **Ν. 2676/99**, συμπληρώνεται η μεταβολή **4257-Ν**ομική Βάση με ΚΥ **-7-** και η μεταβολή **8910 με 01/01/9999**.
- Για εργαζόμενο συνταξιούχο σύμφωνα με τον **Ν. 3863/10**, συμπληρώνεται η μεταβολή **4257** -Νομική Βάση με ΚΥ **-7-** και η μεταβολή **8910 με την ημερομηνία έναρξης της απασχόλησης**.

9.5.12.3 Συνταξιούχοι που αυτοαπασχολούνται

- Για **αυτοαπασχολούμενο** συνταξιούχο σύμφωνα με το **Ν. 2676/99**, συμπληρώνεται η μεταβολή **4257** -Νομική Βάση με ΚΥ**-1-** και η μεταβολή **8910 με 01/01/8888.**
- Για αυτοαπασχολούμενο συνταξιούχο σύμφωνα με το **Ν. 3863/10**, συμπληρώνεται η μεταβολή **4257** -Νομική Βάση με ΚΥ **-7-** και η μεταβολή **8910 με 01/01/7777.**
-

ΚΩΔ. ΜΕΤΑΒΟΛΗΣ	ΙΔΙΩΤΙΚΟΣ ΤΟΜΕΑΣ	
	ΜΙΣΘΩΤΟΙ	ΑΥΤΟΑΠΑΣΧΟΛΟΥΜΕΝΟΙ
42	Κ.Υ→7	Κ.Υ→1
89	01/01/9999	01/01/8888

Πιν. 9.5.12.3α (Ν. 2676/99)

ΠΑΡΑΔΕΙΓΜΑΤΑ:

- ***Εργαζόμενος Μισθωτός στον Ιδιωτικό Τομέα με τον Ν. 2676/99 και ημερομηνία έναρξης απασχόλησης 1/4/2016***

ΚΩΔ. ΜΕΤΑΒΟΛΗΣ	ΗΜ. ΙΣΧΥΟΣ	ΝΟΜΙΚΗ ΒΑΣΗ
4257	20160401	70090

8910 →01/01/9999

- ***Αυτοαπασχολούμενος με τον Ν. 2676/99 και ημερομηνία έναρξης απασχόλησης 1/4/2016.***

ΚΩΔ. ΜΕΤΑΒΟΛΗΣ	ΗΜ. ΙΣΧΥΟΣ	ΝΟΜΙΚΗ ΒΑΣΗ
4257	20160401	10090

8910 →01/01/8888

ΚΩΔ. ΜΕΤΑΒΟΛΗΣ	ΙΔΙΩΤΙΚΟΣ ΤΟΜΕΑΣ	
	ΜΙΣΘΩΤΟΙ	ΑΥΤΟΑΠΑΣΧΟΛΟΥΜΕΝΟΙ
42	Κ.Υ→7	Κ.Υ→7
89	Ημερομηνία Έναρξης Απασχόλησης	01/01/7777

Πιν. 9.5.12.3β (Ν. 3863/10)

ΠΑΡΑΔΕΙΓΜΑΤΑ:

- ***Εργαζόμενος Μισθωτός στον Ιδιωτικό Τομέα με τον Ν.3863/10 και ημερομηνία έναρξης απασχόλησης 1/2/2016.***

ΚΩΔ. ΜΕΤΑΒΟΛΗΣ	ΗΜ. ΙΣΧΥΟΣ	ΝΟΜΙΚΗ ΒΑΣΗ
4257	20160201	70090

8910 →20160201

- ***Αυτοαπασχολούμενος με τον Ν.3863/10 και ημερομηνία έναρξης απασχόλησης 1/2/2016.***

ΚΩΔ. ΜΕΤΑΒΟΛΗΣ	ΗΜ. ΙΣΧΥΟΣ	ΝΟΜΙΚΗ ΒΑΣΗ
4257	20160201	70090

8910 →01/01/7777

9.5.12.4 Διευκρινήσεις

1) Όταν **αναγγέλλεται** εργαζόμενος συνταξιούχος, στο πλαίσιο 2 στα ποσά σύνταξης **συμπληρώνονται:**

α) Στην περίπτωση που **το καταβαλλόμενο ποσό της σύνταξης είναι οργανικό ποσό, τα πλήρη ποσά** δηλ. **6138-**Βασική Σύνταξη, **6237-**Επίδομα Οικογενειακών Βαρών, **6336-**Επίδομα Απολύτου Αναπηρίας, **6732-**Αυξήσεις και στο **6534-**Διαφορά Α.Ο – Κ.Ο **συμπληρώνεται με αρνητικό (-) το ποσό που μειώνεται** σύμφωνα με τους περιορισμούς των ανωτέρω νόμων **ούτως ώστε το καταβαλλόμενο ποσό στο 6930-**Συνολικό Ποσό **να είναι και το δικαιούμενο.**

β) Στην περίπτωση που **το καταβαλλόμενο ποσό της σύνταξης είναι Κατώτατο Όριο, τα πλήρη ποσά** στα **6138-**Βασική Σύνταξη, **6237-**Επίδομα Οικογενειακών Βαρών, **6336-**Επίδομα Απολύτου Αναπηρίας και στο **6534-**Διαφορά Α.Ο – Κ.Ο **συμπληρώνεται το τελικό αλγεβρικό άθροισμα που θα προκύψει** σύμφωνα με τους περιορισμούς των ανωτέρω νόμων **ούτως ώστε το καταβαλλόμενο ποσό στο 6930-**Συνολικό Ποσό **να είναι και το δικαιούμενο.**

2) Τέλος όταν πρέπει να **διαγραφεί ως εργαζόμενος κάποιος συνταξιούχος επαναφέρουμε την 4257-**Νομική Βάση με ΚΥ **-1-** και διαγράφεται η μεταβολή **8910 με 00000000**.

9.13 Διπλοσυνταξιούχοι [4]

Ν.1469/84 άρθρο 13

Εγκ. ΙΚΑ 130/84, 112/86 , 47/90

9.5.13.1 Επιβαλλόμενες Ενέργειες στην Ημερομηνία που Συντ/χος γίνεται Διπλοσυνταξιούχος

- ✓ Εύρεση των οργανικών ποσών των δύο συντάξεων
- ✓ Εύρεση του συμφερότερου Κ.Ο.
- ✓ Σύγκριση του αθροίσματος των οργανικών ποσών των δύο συντάξεων με το συμφερότερο Κ.Ο. αυξημένο κατά 25%.
  - Εάν το άθροισμα είναι μεγαλύτερο, οι δύο συντάξεις δεν υπάγονται στη ρύθμιση του νόμου και συμπληρώνουμε τη μεταβολή 5940 με «**1 999999**».
  - Εάν το άθροισμα είναι μικρότερο, οι δύο συντάξεις υπάγονται στη ρύθμιση του νόμου. Τότε στη σύνταξη με το συμφερότερο Κ.Ο. συμπληρώνουμε τη μεταβολή 5940 με «**2 και ποσό**», όπου ποσό το καταβαλλόμενο της μικρότερης σύνταξης. Σ αυτή τη σύνταξη δίνεται η διαφορά του αθροίσματος μέχρι το Κ.Ο. + 25% (μεταβολή 6534) η οποία παραμένει σταθερή έως την 31 Μαρτίου του επομένου έτους. Ενώ στη μικρότερη σύνταξη συμπληρώνουμε τη μεταβολή 5940 με «**3 και 999999**».

Τέλος και στις δύο συντάξεις αθροίζουμε τα νέα ποσά και δημιουργούμε το νέο καταβαλλόμενο, το οποίο συγκρίνουμε με το παλαιό καταβαλλόμενο ποσό. Εάν το παλαιό καταβαλλόμενο είναι μεγαλύτερο τότε η διαφορά γίνεται προσωρινό επίδομα (μεταβολή 6633), το οποίο στη συνέχεια μειώνεται σε κάθε αυξητική μεταβολή των ποσών.

Εάν ο συνταξιούχος παίρνει τρεις συντάξεις των οποίων το άθροισμα των οργανικών ποσών είναι μεγαλύτερο του Κ.Ο. + 25% τότε οι συντάξεις αυτές δεν υπάγονται στη ρύθμιση του νόμου οπότε συμπληρώνουμε τη μεταβολή 5940 με 1 999999 σε όσες συντάξεις δίνει το τ.ΙΚΑ – ΕΤΑΜ.

---

[4] *Βλ. Αθανασούλα Στεργιανή,Βοήθημα Αναγγελίας Διπλοσυνταξιούχων, Μάϊος 2009*

Η μηχανογράφηση την 1η Απριλίου κάθε έτους δημιουργεί καινούργια διαφορά ως προς το νέο Κ.Ο. + 25%, η οποία παραμένει σταθερή ως την 31 Μαρτίου του επόμενου έτους.

Εξαιρούνται :

- Μητέρες με ανήλικα παιδιά (εγκύκλιος 42/79, ΝΒ 015,016)

- Συνταξιούχοι τ.ΙΚΑ και Δημοσίου με την ιδιότητα του αναπήρου ή θύματος πολέμου (αρθρ. 13 παρ. 3 Ν.997/79).

- Υπάλληλοι Ν.Π.Δ.Δ.

Σημειώνεται ότι οι εξαιρέσεις ισχύουν όταν οι συντ/χοι παίρνουν δύο συντάξεις. Εάν υπάρχει και τρίτη σύνταξη τότε αντιμετωπίζονται σαν διπλ/χοι.

9.5.13.2 Προσδιορισμός Ποσού Διαφοράς

Όπως ορίζεται από τη β' περ. του εδ. Δ' της παρ. 14 άρθρου 29 Α.Ν 1846/51, όπως ισχύει μετά την αντικατάστασή του από την παρ. 1 του άρθρου 13 Ν1469/84 σε περίπτωση που το άθροισμα των συντάξεων είναι μικρότερο από το κατώτατο όριο της σύνταξης που καταβάλλει το τ.Ι.Κ.Α. αυξημένο κατά 25% καταβάλλεται από το τ.Ι.Κ.Α. η διαφορά του αθροίσματος των συντάξεων και του αυξημένου κατά 25% κατωτάτου ορίου σύνταξης. Για την εφαρμογή των οριζομένων από την παραπάνω διάταξη πρέπει να διευκρινιστεί ποιο είναι το κατώτατο όριο σύνταξης που μετά την κατά 25% αύξηση του θα συγκρίνεται με το άθροισμα των δύο συντάξεων και ποια είναι τα ποσά των συντάξεων που θα αθροίζονται.

<u>ΚΑΤΩΤΑΤΟ ΟΡΙΟ</u> υπολογίζεται το Κ.Ο. της περίπτωσης, δηλαδή για τη διαμόρφωση του Κ.Ο. εκτός από το βασικό Κ.Ο. λαμβάνονται υπόψη, εάν υπάρχουν:

- οι προσαυξήσεις οικογενειακών βαρών και απολύτου αναπηρίας.

- η πριμοδότηση του Κ.Ο.
- οι μειώσεις

<u>ΤΑ ΠΟΣΑ</u> που αθροίζονται είναι τα οργανικά ποσά, όπως αυτά έχουν διαμορφωθεί στο χρόνο που γίνεται η σύγκριση.

Προσοχή! Στη σύνταξη θανάτου με μείωση του Ν.2676, λαμβάνονται υπόψη τα ποσά **πριν** τη μείωση.

9.5.13.3 Κατηγορίες Διπλοσυνταξιούχων

Στην πράξη αντιμετωπίζονται δύο περιπτώσεις διπλοσυνταξιούχων. Στην πρώτη ανήκουν οι συντ/χοι που παίρνουν 2 συντάξεις από το τ.ΙΚΑ - ΕΤΑΜ και στη δεύτερη οι συντ/χοι που παίρνουν μία σύνταξη από το τ.ΙΚΑ - ΕΤΑΜ και δεύτερη από το Δημόσιο ή Ν.Π.Δ.Δ. ή άλλο ασφ/κό οργανισμό κύριας Ασφάλισης.

9.5.13.4 Καταβολή δύο συντάξεων από το τ.Ι.Κ.Α

Είναι σπάνιο το φαινόμενο και οι δύο συντάξεις να χορηγούνται από την ίδια ημερομηνία. Ξεκινάμε λοιπόν με την παραδοχή ότι στην ημερομηνία απονομής της δεύτερης σύνταξης έχει διαμορφωθεί και πληρώνεται η πρώτη σύνταξη. Υπάρχει λοιπόν η πρώτη σύνταξη της οποίας υπολογίζουμε τα οργανικά ποσά στην ημερομηνία αυτή και απονέμεται η δεύτερη σύνταξη με τα οργανικά ποσά που προκύπτουν από τα ασφαλιστικά στοιχεία της περίπτωσης (κλάση, ημέρες ασφάλισης, προσαυξήσεις, μειώσεις, κ.λ.π.).

- **Αθροίζουμε** τα οργανικά ποσά των δύο συντάξεων.

- **Υπολογίζουμε** τα Κ.Ο. των δύο συντάξεων.

- **Επιλέγουμε** το συμφερότερο Κ.Ο. και το προσαυξάνουμε κατά 25%.

- **Συγκρίνουμε** το άθροισμα των οργανικών ποσών των δύο συντάξεων με το Κ.Ο. που επιλέξαμε ως συμφερότερο.

Εάν το άθροισμα των οργανικών προκύψει μεγαλύτερο του Κ.Ο., τότε ο συνταξιούχος δικαιούται τα οργανικά ποσά από τις δύο συντάξεις.

Εάν το άθροισμα προκύψει μικρότερο, τότε ο συνταξιούχος δικαιούται σαν άθροισμα για τις δύο συντάξεις το προσαυξημένο κατά 25% Κ.Ο.

Επισημαίνουμε ότι στο τέλος και στις δύο συντάξεις συγκρίνουμε το παλιό καταβαλλόμενο ποσό με το νέο. Εάν το παλιό καταβαλλόμενο ξεπερνά το νέο, η διαφορά δημιουργεί προσωρινό επίδομα (Κ.Μ. 6633), το οποίο στη συνέχεια μειώνεται σε κάθε αυξητική μεταβολή των ποσών.

9.5.13.5 Καταβολή μιας σύνταξης από το τ.Ι.Κ.Α. και δεύτερης από άλλο φορέα

Εάν η δεύτερη σύνταξη απονέμεται από άλλο φορέα τότε:

- **Αθροίζουμε** τα οργανικά ποσά της σύνταξης του τ.ΙΚΑ και το ποσό σύνταξης του άλλου φορέα.

- **Συγκρίνουμε** το άθροισμα αυτό με το Κ.Ο. της σύνταξης του τ.ΙΚΑ προσαυξημένο κατά 25%.

Εάν το άθροισμα είναι μικρότερο του Κ.Ο. συν 25% δημιουργείται **διαφορά** (μεταβολή 6534).

Προσοχή ! Το άθροισμα των οργανικών ποσών συν την **διαφορά** δεν πρέπει να ξεπερνά το **κατώτατο όριο** της περίπτωσης.

Εάν το ξεπερνά, τότε διαμορφώνουμε την διαφορά, έτσι ώστε το συνολικό καταβαλλόμενο ποσό της σύνταξης του τ.ΙΚΑ ΕΤΑΜ να είναι το **Κ.Ο.** της περίπτωσης.

9.5.13.6 Συνοπτική Παρουσίαση των Παραπάνω Θεμάτων

Οι κωδικοί (1999999, 39999999, 2 και ποσό) εξακολουθούν να είναι οι ίδιοι και να λειτουργούν μέχρι σήμερα (Συμπληρώνονται στον Κ.Μ. 5940. Στις συντάξεις θανάτου συμπληρώνονται και στο πίνακα μελών οικογενείας 9207).

Στην ημερομηνία που γίνεται κάποιος για πρώτη φορά διπλοσυνταξιούχος, καθορίζεται διαφορά ως προς το Κ.Ο. προσαυξημένο κατά 25% (κωδικός 6534) και προσωρινό επίδομα (κωδικός 6633), το οποίο μειώνεται από οποιαδήποτε αυξητική μεταβολή της σύνταξης.

Η μηχανογράφηση την 1η Απριλίου κάθε έτους διαμορφώνει την **νέα διαφορά** ως προς το Κ.Ο συν 25% που ισχύει, η οποία παραμένει σταθερή έως την 31η Μαρτίου του επόμενου έτους.

Χορηγούνται αυξήσεις και στις δύο συντάξεις κατά τα γνωστά όπως σε όλους τους άλλους συνταξιούχους.

Όλες οι μεταβολές αυξητικές ή μειωτικές (οικογενειακά βάρη, επιδόματα, αυξήσεις κ.λ.π.) που αναγγέλλονται κατά τη διάρκεια του έτους, διαμορφώνουν τα οργανικά ποσά (Κ.Μ. 6138, 6237, 6336, 6732) θετικά ή αρνητικά. Το ποσό όμως της διαφοράς (Κ.Μ. 6534) παραμένει αμετάβλητο μέχρι τις 31/3 του επομένου έτους.

Εάν κατά την σύνδεση του διπλοσυνταξιούχου έχει δημιουργηθεί προσωρινό επίδομα (Κ.Μ. 6633) τότε αυτό μειώνεται από οποιαδήποτε αυξητική μεταβολή της σύνταξης.

Τέλος επισημαίνουμε ότι:

- **Διαφορά** (Κ.Μ. 6534) δημιουργείται.

α. Στην ημερομηνία έναρξης του διπλοσυνταξιούχου (ημερομηνία που πήρε δεύτερη σύνταξη).

β. Την πρώτη Απριλίου κάθε έτους.

γ. Την ημερομηνία χορήγησης νέας παροχής σύνταξης (χορήγηση σύνταξης γήρατος από αναπηρίας).

δ. Την ημερομηνία χορήγησης πλήρους σύνταξης αναπηρίας από μειωμένη και αντίστροφα.

- Η **διόρθωση** των ποσών κάποιου διπλοσυνταξιούχου πρέπει να αναγγέλλεται στην ημερομηνία που γίνεται διπλοσυντ/χος ή στην 1η Απριλίου κάποιου έτους της τριετίας και όχι μια οποιαδήποτε ημερομηνία (πχ. εκκαθαριζόμενος μήνας).

ΦΥΛΛΟ ΥΠΟΛΟΓΙΣΜΟΥ ΠΟΣΟΥ ΔΙΠΛΟΣΥΝΤΑΞΙΟΥΧΟΥ

ΟΝΟΜΑΤΕΠΩΝΥΜΟ ……..

ΚΑΤΗΓΟΡΙΑ		
ΕΝΑΡΞΗ		
Α.Μ.		

ΔΙΠΛΟΣΥΝΤΑΞΙΟΥΧΟΣ ΑΠΟ …/…/……

ΚΑΤΑΒΑΛ. ΠΟΣΟ		
Κ.Ο.		
Κ.Ο. + 25%		

ΟΡΓΑΝΙΚΑ ΠΟΣΑ		
ΑΥΞΗΣΕΙΣ		
ΣΥΝΟΛΟ		

ΣΥΓΚΡΙΣΗ ΟΡΓΑΝΙΚΩΝ ΠΟΣΩΝ ΜΕ ΤΟ ΣΥΜΦΕΡΟΤΕΡΟ Κ.Ο. + 25%

Σύνολο οργαν. ποσών των δύο συντάξεων = …… ..> < Κ.Ο. + 25%

Ένδειξη διπλ/χου 5940		
ΠΟΣΑ ΣΥΝΤΑΞΗΣ		
Κ.Μ. Ημερ. Ισχύος		
6138 …/…/…		
6237 …/…/…		
6336 …/…/…		
6534 …/…/…		
6633 …/…/…		
6732 …/…/…		
6930 …/…/…		

ΚΩΔΙΚΕΣ ΚΡΑΤΗΣΕΩΝ

7029 …/…/…		
7128 …/…/…		

9.5.13.7 Παράδειγμα

Ας υποθέσουμε ότι κάποιος παίρνει σύνταξη γήρατος πλήρη από 1/7/2007 με βασική σύνταξη (κωδ. 6138) 100 ευρώ και καταβαλλόμενη σύνταξη το Κ.Ο. 463,18 ευρώ.

Από 1/5/2008 παίρνει και σύνταξη λόγω θανάτου οργανικό ποσό 200 ευρώ.

Από 1/5/2008 λοιπόν γίνεται διπλ/χος. Στην ημ/νία αυτή η εικόνα είναι η εξής: Οργανικό ποσό (6138) 100 ευρώ, στην 6534 377,29. Άρα παλαιά καταβαλλόμενη σύνταξη (6930) 477,29 ευρώ.

Τα βήματα που ακολουθούμε για να καθορίσουμε το νέο καταβαλλόμενο ποσό και στις δύο συντάξεις, σύμφωνα με τη νομοθεσία και να τις αναγγείλουμε στη μηχ/ση με σωστούς κωδικούς είναι τα εξής:

1. Ορισμός συμφερότερου Κ.Ο. + 25% των δύο συντάξεων.

   Το Κ.Ο. της γήρατος την 1/5/2008 είναι 477,29. Το Κ.Ο + 25% είναι 596,61 ευρώ.

   Το Κ.Ο. της θανάτου την 1/5/2008 είναι 429,57. Το Κ.Ο + 25% είναι 536,96 ευρώ.

   Άρα συμφερότερο Κ.Ο. + 25 % είναι της γήρατος.

2. Βρίσκω τα οργανικά ποσά των δύο συντάξεων όπως έχουν διαμορφωθεί την 1/5/2008, δηλαδή τη βασική σύνταξη συν τις αυξήσεις (6138 + 6732).

   Για τη σύνταξη γήρατος το οργανικό ποσό είναι 100 + 3 = 103 ευρώ.

   Για τη σύνταξη θανάτου το οργανικό ποσό είναι 200 ευρώ.

3. Αθροίζω τα οργανικά ποσά των δύο συντάξεων και τα συγκρίνω με το συμφερότερο Κ.Ο. + 25%.

   103 + 200 = 303 ευρώ.

   Άρα το άθροισμα των οργανικών ποσών των δύο συντάξεων (303 ευρώ) είναι μικρότερο του 596,61.

4. Ορίζω τους κωδικούς στην 5940 των δύο συντάξεων.

   α. Στη μικρότερη σύνταξη (θανάτου), ο κωδικός είναι 3-999999.

   β. Στη συμφερότερη (γήρατος), ο κωδικός είναι 2-ποσό (200 ευρώ).

5. Καθορίζω τα ποσά σύνταξης.

   α. Στη θανάτου, οργανικό ποσό (6138) 200 ευρώ. Πληρωτέο (6930) 200 ευρώ.

   β. Στη γήρατος, προσθέτω οργανικό ποσό (6138) 100 ευρώ, αυξήσεις (6732) 3 ευρώ, το ποσό της άλλης σύνταξης (200 ευρώ) και το άθροισμα αυτών το αφαιρώ από το συμφερότερο Κ.Ο. + 25% (596,61) και δίνω τη διαφορά στον κωδικό 6534 (293,61 ευρώ).

100 + 3 + 200 = 303

596,61 – 303 = **293,61 ευρώ (κωδ. 6534)**

Αθροίζω την 61 , 65 και 67 (100 + 293,61 + 3) και το ποσό που προκύπτει (396,61) το συγκρίνω με το παλαιό καταβαλλόμενο ποσό (477,29). Εάν είναι μικρότερο, δημιουργώ προσωρινό επίδομα (κωδ. 6633) και δίνω τη διαφορά (80,68 ευρώ).

477,29 – 396,61 = 80,68

6. Αναγγέλω με ΔΑΝΣ τη σύνταξη θανάτου με κωδικό στην 5940 3 – 999999 και ποσά οργανικά 200 ευρώ. Συμπληρώνω υποχρεωτικά την 8217 (άλλες συντάξεις του ΙΚΑ).
7. Αναγγέλλω με ΔΑΜ στη σύνταξη γήρατος την 5940 2 – ποσό και ημερομηνία 1/5/2008 που γίνεται διπλ/χος. Συμπληρώνω το πλαίσιο 02 με ποσά στην 6138 (100 ευρώ), στην 6732 (3 ευρω), στην 6534 (263,61 ευρώ), στην 6633 (80,68) και στην 6930 (477,29). Επίσης συμπληρώνω την 8217 (άλλες συντάξεις από το τ.ΙΚΑ).

   Εφόσον στο ΔΑΜ της γήρατος, την ημ/νία αυτή, 1/5/2008, αναγγέλλουμε ποσά πρέπει να συμπληρώνουμε ΔΑΜ σε όλες τις κρίσιμες ημερομηνίες μέχρι τον εκκαθαριζόμενο μήνα που υπάρχει μεταβολή στα ποσά.

   Ας υποθέσουμε ότι ο εκκαθαριζόμενος μήνας για το παράδειγμα μας είναι ο 06/2009. Μεσολαβεί αύξηση 2% από 01/10/2008. Συμπληρώνουμε δεύτερο ΔΑΜ για να δώσουμε την αύξηση 2%. Η αύξηση δίνεται ως εξής

   Στην 6138 προστίθεται η 6732 και δίνεται η νέα ποσοστιαία αύξηση

   100 + 3 = 103 * 2% = 2,06 ευρώ .

   Η νέα 6732 γίνεται 3 + 2,06 = 5,06 ευρώ.

   Η 6534 παραμένει σταθερή καθ’ όλη τη διάρκεια του έτους (μέχρι 31/03), το δε προσωρινό επίδομα (6633) μειώνεται κατά 2,06 ευρώ.

8. Ορισμός κράτησης ασθενείας

   Η κράτηση ασθενείας γίνεται από τη μεγαλύτερη σύνταξη.

ΦΥΛΛΟ ΥΠΟΛΟΓΙΣΜΟΥ ΠΟΣΟΥ ΔΙΠΛΟΣΥΝΤΑΞΙΟΥΧΟΥ

ΟΝΟΜΑΤΕΠΩΝΥΜΟ ……..

ΚΑΤΗΓΟΡΙΑ		
Α.Μ.		
ΕΝΑΡΞΗ		

ΔΙΠΛΟΣΥΝΤΑΞΙΟΥΧΟΣ ΑΠΟ 01/05/2008

ΚΑΤΑΒΑΛ. ΠΟΣΟ		
Κ.Ο.		
Κ.Ο. + 25%		

ΟΡΓΑΝΙΚΑ ΠΟΣΑ		
ΑΥΞΗΣΕΙΣ		
ΣΥΝΟΛΟ		

ΣΥΓΚΡΙΣΗ ΟΡΓΑΝΙΚΩΝ ΠΟΣΩΝ ΜΕ ΤΟ ΣΥΜΦΕΡΟΤΕΡΟ Κ.Ο. + 25%

Σύνολο οργαν. ποσών των δύο συντάξεων =	**< Κ.Ο. + 25%**

Ένδειξη διπλ/χου 5940		
ΠΟΣΑ ΣΥΝΤΑΞΗΣ		
Κ.Μ. Ημερ. Ισχύος		
6138 01/05/2008		
6237 …/…/…		
6336 …/…/…		
6534 01/05/2008		
6633 01/05/2008		
6732 01/05/2008		
6930 01/05/2008		

ΚΩΔΙΚΕΣ ΚΡΑΤΗΣΕΩΝ

7029 01/05/2008		
7128 01/05/2008		

ΠΟΣΑ ΣΥΝΤΑΞΗΣ		
Κ.Μ. Ημερ. Ισχύος	**01/10/2008**	

6138 01/10/2008	100	
6237 …/…/…		
6336 …/…/…		
6534 01/10/2008	**293,61**	
6633 01/10/2008	78,62	
6732 01/10/2008	5,06	
6930 01/10/2008	477,29	

9.5.14 Μνημονιακές Κρατήσεις

Παρακάτω δίνονται οι απαραίτητες οδηγίες για την εφαρμογή και τον υπολογισμό των Ν. 4093/12, Ν. 4051/12, Ν. 4024/11, Εισφοράς Αλληλεγγύης, ΠΟΛ. 1246/2012, ΠΟΛ. 1010/2013 που αφορούν το Σύστημα Πληρωμών Συντάξεων

Είναι μία προσπάθεια σύνοψης των ενεργειών σχετικά με τον **τρόπο υπολογισμού των μειώσεων – κρατήσεων – υπολογισμού φόρου,** όπως έχουν επιβληθεί από την παραπάνω νομοθεσία.

9.5.14.1 Εφαρμογή του Ν. 4093/12 - εγκ. *81/14.12.2012 Δ/νσης Παροχών*

Από **01/01/2013**, θεσπίστηκε Μείωση επί του ποσού των Κύριων και Επικουρικών Συντάξεων, σύμφωνα με **το αρθρ. 6 του Ν. 4093/2012**.

Η Μείωση του Ν. 4093/12 υπολογίζεται στο συνολικό ποσό σύνταξης ή αθροίσματος συντάξεων μετά την παρακράτηση της Εισφοράς Αλληλεγγύης *(ΕΑΣ Ν.3863/10 & Ν.3986/11),* **της Επιπλέον Εισφοράς, του Ν. 4024/11 και του Ν. 4051/12** και καθορίζεται ως εξής:

Ν. 4093 (Εγκ. 81/2012 από 01/01/2013)			
Κατηγορίες Αποδοχών	**Ποσά Σύνταξης σε €**	**Ποσοστό κράτησης**	**Οριακό ποσό μετά την μείωση**
Α	1.000,00 έως 1.500,00	5%	1.000,01
Β	1.500,01 έως 2.000,00	10%	1.425,01
Γ	2.000,01 έως 3.000,00	15%	1.800,01
Δ	3.000,01 και άνω	20%	2.550,01

Πιν. 9.5.14α

☼ Επισήμανση:

Μέσω του ΟΠΣ- τ.ΙΚΑ δίνεται η δυνατότητα ενημέρωσης των Υποκ/των για τις συντάξεις που λαμβάνει ο συνταξιούχος από οποιοδήποτε συνταξιοδοτικό φορέα, ώστε να υπολογίζετε το σύνολο των συντάξεων στις οποίες γίνεται η κράτηση του Ν. 4093/12.

Σύστημα Πληρωμών ΟΠΣ- τ.ΙΚΑ → ΟΠΣ Πληρωμές Συντάξεων - ΙΚΑ → Αναλυτική Καρτέλα Μειώσεων (Ν. 4093/12 κλπ, όπου απεικονίζει τα αναλυτικά ποσά και τις κρατήσεις.

9.5.14.2 Εφαρμογή του Ν. 4051/2012 – εγκ. 34/24.04.2012 και 41/16.05.2012 Δ/νσης Παροχών

Μείωση Κύριας Σύνταξης

Από 01/01/2012, θεσπίστηκαν Περικοπές επί του ποσού των Κύριων Συντάξεων, σύμφωνα με το αρθρ. 6 του Ν. 4051/2012.

Η Μείωση του Ν. 4051/12 υπολογίζεται στο συνολικό ποσό της σύνταξης μετά την παρακράτηση της Εισφοράς Αλληλεγγύης, της Επιπλέον Εισφοράς και του Ν. 4024/11 και

ανέρχεται σε ποσοστό 12%, στο τμήμα της σύνταξης που υπερβαίνει το ποσό των 1.300,00 €.

Επισημαίνεται ότι, το ποσό της σύνταξης μετά και την παραπάνω μείωση δεν μπορεί να υπολείπεται των 1.300 €.

Μείωση Επικουρικής Σύνταξης (ΕΤΕΑ)

Από 01/01/2012, θεσπίστηκαν περικοπές επί του ποσού των Επικουρικών Συντάξεων, σύμφωνα με το αρθρ. 6 του Ν. 4051/2012. (*Σχετ. 2*)

Η Μείωση Ν. 4051/12 υπολογίζεται στο συνολικό ποσό της σύνταξης μετά την παρακράτηση της Εισφοράς Αλληλεγγύης, της Επιπλέον Εισφοράς και του Ν. 4024/11 και καθορίζεται ως εξής:

Ν. 4051 (Εγκ. 41/2012 από 01/01/2012)			
Κατηγορίες Αποδοχών	Ποσά Σύνταξης σε €	Ποσοστό κράτησης	Οριακό ποσό μετά την μείωση
Α	00,01 έως 250,00	10%	200,00
Β	250,01 έως 300,00	15%	225,00
Γ	300,01 και άνω	20%	255,00

Πιν. 9.5.14.2α

Σ η μ ε ί ω σ η :

Δεδομένου ότι η ανωτέρω μείωση έχει ισχύ από 01/01/2012, τα ποσά της κράτησης που αφορούν το διάστημα από ΙΑΝΟΥΑΡΙΟ 2012 έως και ΜΑΙΟ 2012, παρακρατήθηκαν σε 8 ισόποσες δόσεις, αρχής γενομένης από τη σύνταξη Ιουνίου 2012 και μέχρι τη σύνταξη Ιανουαρίου 2013.

- Στο πεδίο «ΛΟΙΠΕΣ ΟΦΕΙΛΕΣ» του μήνα ΙΟΥΝΙΟΣ 2012 απεικονίζεται η 1η εκ των 8 δόσεων της αναδρομικής κράτησης κατόπιν εφαρμογής των προαναφερόμενων διατάξεων για τ.ΙΚΑ-ΕΤΑΜ και ΕΤΕΑΜ.

- Στο πεδίο «ΥΠΟΛΟΙΠΟ ΟΦΕΙΛΩΝ» απεικονίζεται το υπόλοιπο των 7 δόσεων της προαναφερόμενης κράτησης.

9.5.14.3 Εφαρμογή του Ν. 4024/2011 – εγκ. 86/22.11.2011και 85/21.11.2011 Δ/νσης Παροχών

Μείωση Κύριας Σύνταξης

Από 01/11/2011, θεσπίστηκαν Περικοπές επί του ποσού των Κύριων Συντάξεων, σύμφωνα με το αρθρ. 2 του Ν. 4024/2011. (*Σχετ. 1*)

Η Μείωση του Ν. 4024/11 υπολογίζεται στο συνολικό ποσό της σύνταξης μετά την παρακράτηση της Εισφοράς Αλληλεγγύης και της Επιπλέον Εισφοράς και καθορίζεται ως εξής:

α) Το ποσό της μηνιαίας σύνταξης που υπερβαίνει τα 1.000,00 €, των συνταξιούχων οι οποίοι δεν έχουν συμπληρώσει το 55^{ο} έτος της ηλικίας τους, μειώνεται κατά 40 %.

Η ανωτέρω μείωση διακόπτεται από την πρώτη του επόμενου μήνα από εκείνον κατά τον οποίο συμπληρώνεται το 55^{ο} έτος της ηλικίας, και η σύνταξη εμπίπτει αυτόματα στην β περίπτωση.

β) Στους συνταξιούχους οι οποίοι δεν εμπίπτουν στη μείωση της πρώτης περίπτωσης, το ποσό της μηνιαίας σύνταξης που υπερβαίνει τα 1.200,00€, μειώνεται κατά 20 %.

Ν. 4024 (Εγκ. 86/2011 από 01/11/2011)			
ΚΑΤ.	**ΗΛΙΚΙΑ**	**ΠΟΣΟ ΣΥΝΤΑΞΗΣ (€)**	**Ποσοστό μείωσης %**
Α	< 55	> 1.000	40%
Β	>= 55	> 1.200	20%

Πιν. 9.5.14.3α

☼ **Υπενθύμιση:**

Δεδομένου ότι η μείωση αυτή είχε ισχύ από 01/11/2011, κρατήθηκε από την πληρωμή Δεκεμβρίου 2011 αναδρομικά και για το Νοέμβριο 2011.

Μείωση Επικουρικής Σύνταξης (ΕΤΕΑ)

Από 01/11/2011, θεσπίστηκαν Περικοπές επί του ποσού των Επικουρικών Συντάξεων, συμπεριλαμβανομένων και των χορηγούμενων επιδομάτων και Δώρα εορτών, σύμφωνα με το αρθρ. 2 του Ν. 4024/2011. (*Σχετ. 2*)

Η Μείωση του Ν. 4024/11 υπολογίζεται στο συνολικό ποσό της σύνταξης μετά την παρακράτηση της Εισφοράς Αλληλεγγύης και ανέρχεται σε ποσοστό 30 %, στο τμήμα της σύνταξης που υπερβαίνει το ποσό των 150,00 €.

Ν. 4024 (Εγκ. 85/2011 από 01/11/2011)		
ΚΑΤ.	ΠΟΣΟ ΣΥΝΤΑΞΗΣ (€)	Ποσοστό μείωσης %
Α	> 150	30%

Πιν. 9.5.14.3β

☼ **Υπενθύμιση**:

Δεδομένου ότι η μείωση αυτή είχε ισχύ από 01/11/2011, κρατήθηκε από την πληρωμή Δεκεμβρίου 2011 αναδρομικά και για το Νοέμβριο 2011.

9.5.14.4 Κράτηση Εισφοράς Αλληλεγγύης (ΕΑΣ) – εγκ. 51/9.7.2010, 47/18.7.2011, 61/26.8.2011 Δ/νσης Παροχών

Κράτηση Εισφοράς Αλληλεγγύης - Κύρια Σύνταξη

Από 01/08/2010, θεσπίστηκε Εισφορά Αλληλεγγύης Συνταξιούχων (ΕΑΣ), σύμφωνα με τις διατάξεις του αρθ. 38 του Ν. 3863/2010. (Σχετ. 1)

Η Εισφορά Αλληλεγγύης Συνταξιούχων υπολογίζεται στο συνολικό ποσό της σύνταξης και καθορίζεται ως εξής:

ΕΙΔΙΚΗ ΕΙΣΦΟΡΑ ΑΛΛΗΛΕΓΓΥΗΣ *(Εγκ. 51/2010 από 1/8/2010)*		
Κατηγορίες Αποδοχών	Ποσά Σύνταξης σε €	Ποσοστό κράτησης
Α	1.400,01 έως 1.700,00	3%
Β	1.700,01 έως 2.000,00	4%
Γ	2.000,01 έως 2.300,00	5%
Δ	2.300,01 έως 2.600,00	6%
Ε	2.600,01 έως 2.900,00	7%
ΣΤ	2.900,01 έως 3.200,00	8%
Ζ	3.200,01 έως 3.500,00	9%
Η	3.500,01 και άνω	10%

Πιν. 9.5.14.4α

Από **01/08/2011**, αναπροσαρμόστηκαν τα ποσοστά της **Εισφοράς Αλληλεγγύης Συνταξιούχων (ΕΑΣ)**, σύμφωνα με τις διατάξεις του αρθ. 44 παρ. 10, 11 και 12 του Ν. 3986/2011. (Σχετ. 2)

Η Εισφορά Αλληλεγγύης Συνταξιούχων υπολογίζεται στο συνολικό ποσό της σύνταξης και καθορίζεται ως εξής:

ΕΙΔΙΚΗ ΕΙΣΦΟΡΑ ΑΛΛΗΛΕΓΓΥΗΣ *(Εγκ. 47/2011 από 1/8/2011)*		
Κατηγορίες Αποδοχών	**Ποσά Σύνταξης σε €**	**Ποσοστό κράτησης**
Α	1.400,01 έως 1.700,00	3%
Β	1.700,01 έως 2.000,00	6%
Γ	2.000,01 έως 2.300,00	7%
Δ	2.300,01 έως 2.600,00	9%
Ε	2.600,01 έως 2.900,00	10%
ΣΤ	2.900,01 έως 3.200,00	12%
Ζ	3.200,01 έως 3.500,00	13%
Η	3.500,01 και άνω	14%

Πιν. 9.5.14.4β

☼ **Επισήμανση:**

Επισημαίνεται ότι μετά την ανωτέρω παρακράτηση το ποσό δεν μπορεί να υπολείπεται των 1.400,00 €.

*Από **01/08/2011**, θεσπίστηκε **Επιπλέον Εισφορά** στους συνταξιούχους που **δεν έχουν συμπληρώσει το 60ό έτος ηλικίας τους** και οι οποίοι λαμβάνουν σύνταξη μεγαλύτερη των 1.700 €, σύμφωνα με τις διατάξεις του αρθ. 44 παρ. 11 του Ν. 3986/2011. (Σχετ. 2)*

Η Επιπλέον Εισφορά υπολογίζεται στο συνολικό ποσό της σύνταξης μετά την παρακράτηση της Εισφοράς Αλληλεγγύης και καθορίζεται ως εξής:

ΕΙΔ. ΕΙΣΦ. ΑΛΛΗΛΕΓΓΥΗΣ <60 ετών *(Εγκ. 47/2011 από 1/8/2011)*		
Κατηγορίες Αποδοχών	**Ποσά Σύνταξης σε €**	**Ποσοστό κράτησης**
Α	1.700,01 έως 2.300,00	6%
Β	2.300,01 έως 2.900,00	8%
Γ	2.900,01 και άνω	10%

Πιν. 9.5.14.4γ

☼ **Επισήμανση:**

Επισημαίνεται ότι μετά την ανωτέρω παρακράτηση το ποσό δεν μπορεί να υπολείπεται των 1.700,00 €. Επιπλέον η ανωτέρω παρακράτηση **διακόπτεται τον επόμενο μήνα από την συμπλήρωση του 60ου έτους ηλικίας.**

Κράτηση Ειδικής Εισφοράς - Επικουρική Σύνταξη

Από 01/09/2011, θεσπίστηκε **Ειδική Εισφορά Συνταξιούχων Επικουρικής Ασφάλισης**, σύμφωνα με τις διατάξεις του αρθ. 44 παρ. 13 του Ν. 3986/2011. (*Σχετ. 3*)

Η Εισφορά υπολογίζεται στο συνολικό ποσό της επικουρικής σύνταξης και καθορίζεται ως εξής:

ΕΙΔΙΚΗ ΕΙΣΦΟΡΑ ΑΛΛΗΛΕΓΓΥΗΣ *(Εγκ. 61/2011 από 1/9/2011)*		
Κατηγορίες Αποδοχών	**Ποσά Σύνταξης σε €**	**Ποσοστό κράτησης**
Α	300,01 έως 350,00	3%
Β	350,01 έως 400,00	4%
Γ	400,01 έως 450,00	5%
Δ	450,01 έως 500,00	6%
Ε	500,01 έως 550,00	7%
ΣΤ	550,01 έως 600,00	8%
Ζ	600,01 έως 650,00	9%
Η	650,01 και άνω	10%

Πιν. 9.5.14.4δ

☼ **Επισήμανση:**

Επισημαίνεται ότι στην περίπτωση **α΄** το ποσό της σύνταξης μετά την παρακράτηση της Εισφοράς δεν μπορεί να υπολείπεται των 300 €.

9.5.14.5 Εφαρμογή ΠΟΛ. 1246/07.12.2011 Παρακράτηση Φόρου μισθωτών Υπηρεσιών

Από 01/01/2012, θεσπίστηκε νέα **Παρακράτηση φόρου Μισθωτών Υπηρεσιών**, σύμφωνα με τις διατάξεις του αρθ. 29 του Ν. 3986/2011.

Σύμφωνα με τις διατάξεις της παρ. 1 του άρθρου 9 του ΚΦΕ όπως ισχύει, ορίζεται ότι το δηλωθέν εισόδημα υποβάλλεται σε φόρο με βάση την ακόλουθη κλίμακα:

Κλιμάκιο εισοδήματος (ευρώ)	Φορολογικός συντελεστής %	Φόρος κλιμακίου (ευρώ)	Σύνολο Εισοδήματος (ευρώ)	Σύνολο Φόρου (ευρώ)
5.000	0	0	5.000	0
7.000	10	700	12.000	700
4.000	18	720	16.000	1.420
10.000	25	2.500	26.000	3.920
14.000	35	4.900	40.000	8.820
20.000	38	7.600	60.000	16.420
40.000	40	16.000	100.000	32.420
Άνω των 100.000	45			

Πιν. 9.5.14.5α

Η Παρακράτηση φόρου Μισθωτών Υπηρεσιών εκτελέστηκε μηχανογραφικά με μήνα Μάρτιο 2012.

9.5.14.6 Εξαιρέσεις και Ειδικές Κατηγορίες

Για τους συνταξιούχους άνω των 65 ετών, το αφορολόγητο ποσό ορίζεται στις 9000€, εφόσον το δηλωθέν εισόδημα, πραγματικό ή αυτό που προκύπτει με βάση τις αντικειμενικές δαπάνες και υπηρεσίες και δαπάνες απόκτησης περιουσιακών στοιχείων του φορολογούμενου, δεν υπερβαίνει τις 9.000 €.

☼ **Επισήμανση:**

Εκ παραδρομής το αφορολόγητο ποσό αυτής της κατηγορίας ήταν στα 9.000 € *ανεξαρτήτως εισοδήματος*, μέχρι και τον Δεκέμβριο 2012.

9.5.14.7 Παρακράτηση *Έ ν α ν τ ι* της Ειδικής Εισφοράς Αλληλεγγύης *(ΦΟΡΟΣ - ΠΟΛ. 1246)*

Με τις διατάξεις της παρ. 6 του άρθρου 29 του Ν. 3986/2011 όπως ισχύει, ορίζεται ότι στο εισόδημα που αποκτούν οι συνταξιούχοι από φορείς κύριας ασφάλισης, διενεργείται παρακράτηση από τους φορείς που καταβάλλουν τις κύριες συντάξεις, έναντι της ειδικής εισφοράς αλληλεγγύης του ίδιου άρθρου.

Η παρακράτηση διενεργείται κατά την καταβολή, υπολογίζεται μετά από προηγούμενη αναγωγή της σύνταξης σε ετήσιο καθαρό εισόδημα μετά την παρακράτηση Ασθενείας , Εισφοράς Αλληλεγγύης, Ν. 4024, Ν4051 και καθορίζεται ως εξής:

α) Με συντελεστή 1% για ετήσιο καθαρό εισόδημα από 12.001 € έως 20.000 €

β) Με συντελεστή 2% για ετήσιο καθαρό εισόδημα από 20.001 € έως 50.000 €

γ) Με συντελεστή 3% για ετήσιο καθαρό εισόδημα από 50.001 € έως 100.000 €

δ) Με συντελεστή 4% για ετήσιο καθαρό εισόδημα από 100.001 € και άνω

Από το ανωτέρω ποσό, δεν αφαιρείται ο παρακρατούμενος ΦΜΥ.

Από την ανωτέρω κράτηση εξαιρούνται οι παρακάτω κατηγορίες συνταξιούχων:

- ✓ Ολικώς τυφλοί
- ✓ Άτομα με βαριές κινητικές αναπηρίες σε ποσοστό από 80% και άνω

9.5.14.8 Εφαρμογή Νέας ΠΟΛ 1010/25.01.2013 Παρακράτηση Φόρου μισθωτών Υπηρεσιών

Από 01/01/2013, θεσπίστηκε νέα Παρακράτηση φόρου Μισθωτών Υπηρεσιών, σύμφωνα με τις διατάξεις του αρθ. 29 του Ν. 3986/2011.

Σύμφωνα με τις διατάξεις της παρ. 1 του άρθρου 9 του ΚΦΕ όπως ισχύει ορίζεται, ότι το εισόδημα από συντάξεις υποβάλλεται σε φόρο σύμφωνα με την ακόλουθη κλίμακα:

Κλιμάκιο εισοδήματος (ευρώ)	Φορολογικός συντελεστής %	Φόρος κλιμακίου (ευρώ)	Σύνολο Εισοδήματος (ευρώ)	Σύνολο Φόρου (ευρώ)
25.000	22	5.500	25.000	5.500

17.000	32	5.440	42.000	10.940
Υπερβάλλον	42			

Πιν. 9.5.14.8α

Ο φόρος που προκύπτει με βάση την κλίμακα των συνταξιούχων της προηγούμενης παραγράφου **μειώνεται:**

α) Για εισόδημα μέχρι και 21.000 € κατά 2.100 €.

β) Για εισόδημα πάνω από 21.000 € το ποσό μείωσης της περίπτωσης α' περιορίζεται κατά 100 € ανά 1.000 € εισοδήματος και μέχρι εξαντλήσεως του ποσού των 2.100 €.

Παρακράτηση Φόρου Μισθωτών Υπηρεσιών σε Αναδρομικά Εισοδήματα

Στα εισοδήματα που καταβάλλονται αναδρομικά, ο φόρος που παρακρατείται υπολογίζεται με συντελεστή 20% στο καταβαλλόμενο ποσό.

Παρακράτηση Φόρου Μισθωτών Υπηρεσιών σε Επικουρικές Συντάξεις

Ο υπολογισμός του παρακρατούμενου φόρου, στο καθαρό ποσό των συντάξεων που καταβάλλονται από επικουρικά ταμεία, διενεργείται ως ακολούθως:

α) Με συντελεστή 5% αν το καθαρό ποσό της παροχής δεν υπερβαίνει τα 2.500 € ετησίως

β) Με συντελεστή 10% αν το καθαρό ποσό της παροχής υπερβαίνει τα 2.500 € και μέχρι 4.500 € ετησίως

γ) Με συντελεστή 15% αν το καθαρό ποσό της παροχής υπερβαίνει τα 4.500 € ετησίως

Η εφαρμογή όλων των ανωτέρω έγινε από 1/1/2013

Εξαιρέσεις - Ειδικές Κατηγορίες (αφορά φόρο)

Απαλλάσσονται από την φορολογία οι συντάξεις που χορηγούνται σε πρόσωπα που είναι ολικώς τυφλοί, καθώς και σε πρόσωπα που παρουσιάζουν βαριές κινητικές αναπηρίες σε ποσοστό που υπερβαίνει το 80%.

Συνεπώς, κατά την καταβολή συντάξεων στους πιο πάνω δικαιούχους, δεν θα παρακρατείται φόρος εισοδήματος.

Παρακράτηση *Έ ν α ν τ ι* της Ειδικής Εισφορά ς Αλληλεγγύης
(ΦΟΡΟΣ – ΠΟΛ. 1010)

Με τις διατάξεις της παρ. 6 του άρθρου 29 του Ν. 3986/2011 όπως ισχύει ορίζεται, ότι στο εισόδημα που αποκτούν οι συνταξιούχοι από φορείς κύριας ασφάλισης διενεργείται παρακράτηση από τους φορείς που καταβάλλουν τις κύριες συντάξεις έναντι της ειδικής εισφοράς αλληλεγγύης του ίδιου άρθρου.

Η παρακράτηση διενεργείται κατά την καταβολή και υπολογίζεται μετά από προηγούμενη αναγωγή της σύνταξης σε ετήσιο καθαρό εισόδημα μετά την παρακράτηση Ασθενείας , Εισφοράς Αλληλεγγύης, Ν. 4024, Ν. 4051, Ν. 4093 και καθορίζεται ως εξής:

α) Με συντελεστή 1% για ετήσιο καθαρό εισόδημα από 12.001 € έως 20.000 €

β) Με συντελεστή 2% για ετήσιο καθαρό εισόδημα από 20.001 € έως 50.000 €

γ) Με συντελεστή 3% για ετήσιο καθαρό εισόδημα από 50.001 € έως 100.000 €

δ) Με συντελεστή 4% για ετήσιο καθαρό εισόδημα από 100.001 € και άνω

Από το ανωτέρω ποσό δεν αφαιρείται ο παρακρατούμενος ΦΜΥ.

*Από την ανωτέρω κράτηση **εξαιρούνται** οι παρακάτω κατηγορίες συνταξιούχων:*

- Ολικώς τυφλοί
- Άτομα με βαριές κινητικές αναπηρίες σε ποσοστό από 80% και άνω

9.5.14.9 Λοιπές οδηγίες

Ο φόρος που παρακρατείται, σύμφωνα με τις διατάξεις των παρ. 2 του άρθρου 9 και παρ. 1 του άρθρου 57 του ΚΦΕ, **μειώνεται κατά ποσοστό 1,5% κατά την παρακράτηση του.**

Η Παρακράτηση φόρου Μισθωτών Υπηρεσιών βάσει της ΠΟΛ 1010/2013 εκτελέστηκε μηχανογραφικά με μήνα Απρίλιο 2013.

9.5.15 Υπολογισμός Αναδρομικών Κρατήσεων

Σε περίπτωση που σε έναν μήνα πληρωμής προκύψουν αναδρομικά ποσά π.χ. από αναγγελία προσωρινής σύνταξης σε οριστική, από μεταβολή σύνταξης, από αναγνώριση ημερών, από αναγγελία τέκνου κ.τ.λ., **ο υπολογισμός των αναδρομικών κρατήσεων θα γίνει σε μηνιαία βάση επί των μηνών που αφορά το νέο ποσό, αφαιρουμένων των κρατήσεων που είχαν γίνει τους προηγούμενους μήνες** (παράδειγμα 4).

ΠΡΟΣΟΧΗ !

Στο παρόν έγγραφο δεν γίνεται αναφορά σε ΕΞΑΙΡΕΣΕΙΣ και ΕΙΔΙΚΕΣ ΚΑΤΗΓΟΡΙΕΣ, στις οποίες μπορεί να υπόκεινται οι προαναφερόμενες κρατήσεις. Σε αυτές τις περιπτώσεις παρακαλούμε όπως ανατρέχετε στις σχετικές εγκυκλίους.

9.5.16 Διαχείριση Ληξιαρχικών Πράξεων Θανάτου

9.5.16.1 Κωδικός Λήξης συντάξεων '12'

Με τις διατάξεις του άρθρου 1 του νόμου 4144/2013 (Σχ.1) ¨Αντιμετώπιση της παραβατικότητας στην Κοινωνική Ασφάλισης και στην αγορά εργασίας και λοιπές διατάξεις αρμοδιότητας του Υπουργείου Εργασίας, Κοινωνικής Ασφάλισης και Πρόνοιας¨ θεσμοθετείται το σύστημα «ΑΡΙΑΔΝΗ», το οποίο αποτελεί τη σύζευξη των συστημάτων των Υπουργείων Εσωτερικών, Οικονομικών και Εργασίας, Κοινωνικής Ασφάλισης &

Πρόνοιας, με σκοπό τη διασταύρωση και τη συμπλήρωση των αναγκαίων στοιχείων στο Πληροφοριακό Σύστημα Διαχείρισης Ληξιαρχικών Πράξεων του Υπουργείου Εσωτερικών.

1η Φάση

Από 1/6/2013 ενεργοποιείται ο κωδικός λήξης συντάξεων **'12'** (Κωδ. Μεταβ. 8811) (Σχ. 2), ο οποίος αφορά τις αναγγελίες του Συστήματος «**ΑΡΙΑΔΝΗ**» και **αναστέλλονται οι αυτόματες καταβολές συντάξεων με κωδικό ¨12¨,** ημερομηνία εφαρμογής από τον Τρέχοντα μήνα Επεξεργασίας Συντάξεων (6ος/2013 για το 1ο αρχείο), χωρίς την ενεργοποίηση της αυτόματης διαδικασίας Αχρεωστήτως Καταβληθέντων μέσω ΔΙΑΣ.

2η Φάση

Η ΗΔΙΚΑ Α.Ε. θα αναμένει την μεταβολή του κωδικού αναστολής σύνταξης από **κωδ. ¨12¨** σε **κωδ. ¨02¨ ηλεκτρονικά** από τα Υποκ/τα (μετά από σχετικό έλεγχο), με συμπληρωμένη την ορθή ημερομηνία θανάτου και την ενεργοποίηση της διαδικασίας «Αχρεωστήτως Καταβληθέντων» μέσω ΔΙΑΣ.

Σ Η Μ Ε Ι Ω Σ Η :

Μετά τον έλεγχο της 1ης Φάσης, (αυτόματες αναστολές συντάξεων με **κωδ. ¨12¨),** με ευρήματα λανθασμένων ταυτοποιήσεων, θα πρέπει τα Υποκ/τα να προχωρούν σε αποστολή ΔΑΜ με επόμενο μήνα, ώστε να επαναφέρονται οι συντάξεις με **κωδ. Επαναφοράς ¨32¨.**

9.5.16.2 Αναζήτηση Συνδικαιούχων Τραπεζικών Λογαριασμών για θανόντες συνταξιούχους τ.ΙΚΑ-ΕΤΑΜ

- Κάθε μήνα εκδίδονται και αναρτώνται οι καταστάσεις **Αχρεωστήτως Καταβληθέντων Συντάξεων** στο intranet.
- Οι καταστάσεις αυτές, οι οποίες περιλαμβάνουν τις αναγγελίες των θανόντων συνταξιούχων και τα ποσά αχρεωστήτως καταβληθέντων συντάξεων, αναγράφουν τον Τραπεζικό λογαριασμό που κατατίθενται οι συντάξεις, καθώς και τους συνδικαιούχους των λογ/σμων αυτών.

9.5.17 Αυτόματες Παρατάσεις Αναπηρίας Ν. 4144/2013

Με τις διατάξεις του άρθρου 66 του Ν.4144/2013 (ΦΕΚ 88^{Α}'/18.4.2013), δίνεται παράταση στη χορήγηση σύνταξης λόγω αναπηρίας στους συνταξιούχους των οποίων:

- ***Το δικαίωμα καθορίζεται από την τρέχουσα εγκύκλιο της Δ/νσης Παροχών βάσει Υπουργικής Απόφασης.***
- ***Υπό την προϋπόθεση ότι εκκρεμεί εξέταση της υπόθεσής τους από τις υγειονομικές επιτροπές ΚΕ.Π.Α, χωρίς υπαιτιότητά τους,***
- ***Πριν από τη λήξη του δικαιώματος, είχαν ποσοστό αναπηρίας τουλάχιστον 67%.***

Η καταβολή της εν λόγω παροχής (6μηνη παράταση) γίνεται αυτόματα μέσω των μηχανογραφικών συστημάτων ***βάσει αρχείου που δίνεται σε μηνιαία βάση από τα ΚΕΠΑ***.

Η έναρξη της 1^{ης} παράτασης έγινε στις 30/05/2013 με πίστωση των τραπεζικών λογαριασμών των συνταξιούχων που δικαιούνται την παροχή αυτή και αφορά χρονικό διάστημα **από 01/05/2013 έως 30/06/2013.** Ακολούθησαν και επόμενες παρατάσεις.

Για το μηχανογραφικό σύστημα που υποστηρίζεται από την ΗΔΙΚΑ, στο ευρετήριο συνταξιούχων τ.ΙΚΑ-ΕΤΑΜ, για τους εν λόγω συνταξιούχους υπάρχει η ένδειξη λήξης κωδ 13.

ΠΡΟΣΟΧΗ: Οι αυτόματοι κωδικοί 13 *(λήξη)* και 33 *(επαναφορά)* χρησιμοποιούνται ***αποκλειστικά*** από την **Η.ΔΙ.ΚΑ**

Τα Υποκ/τα τ.ΙΚΑ-ΕΤΑΜ ενημερώνονται με εκτυπωμένες καταστάσεις με τίτλο :

¨ΚΑΤΑΣΤΑΣΗ ΣΥΝΤ/ΧΩΝ ΙΚΑ

ΜΕ ΠΑΡΑΤΑΣΗ ΣΥΝΤΑΞΗΣ ΑΝΑΠΗΡΙΑΣ – Ν.4144/2013 άρθρο 66¨

Στις οποίες θα περιλαμβάνονται οι αυτόματες επαναφορές (κωδ 33)

Οι οριστικές αποφάσεις που εκδίδονται από τις Υγειονομικές Επιτροπές ΚΕ.Π.Α. καθορίζουν και τον τρόπο με τον οποίο θα αντιμετωπιστούν μηχανογραφικά. Το σύνολο των διαφορετικών περιπτώσεων που μπορεί να προκύψουν περιγράφονται παρακάτω αναλυτικά.

1^{η} Περίπτωση

Οριστική Απόφαση ΚΕΠΑ από την οποία προκύπτει ότι το ποσοστό αναπηρίας του συνταξιούχου παραμένει το ίδιο *(ίδιο ποσοστό μείωσης λόγω αναπηρίας).*

Έστω ότι ο μήνας αναγγελίας του δελτίου είναι **09/2013.**

Η λήξη της αναπηρίας πριν την εφαρμογή της παράτασης ήταν **01 08/2012** και η καταβολή σύνταξης έχει ξεκινήσει αυτόματα από τον **5ο / 2013**

Συμπληρώνουμε στο δελτίο ΔΑΜ τα εξής πεδία:

Μήνας Επεξεργασίας 9ο/2013

11. ΕΝΔΕΙΞΕΙΣ ΚΑΤΑΒΟΛΗΣ (8811)								
	ΑΙΤΙΑ	**ΚΩΔ (2)**	**ΔΙΑΣΤΗΜΑ**					**ΑΡ. ΜΗΝ. (2)**
			ΑΠΟ (4)	**(2)**	**(2)**	**ΕΩΣ (4)**	**(2)**	
1	**Αναστολή λόγω**	01	ΝΕΑ ΛΗΞΗ					
2	**Επαναφορά λόγω**	**21**	**2012**	**08**	**01**	Χ	Χ	Χ
ΣΥΝΟΛΟ ΜΗΧ/ΚΟΥ ΕΛΕΓΧΟΥ		22	ΑΛΓΕΒΡΙΚΟ ΑΘΡΟΙΣΜΑ					

**** όπου ΝΕΑ ΛΗΞΗ, η νέα ημερομηνία λήξης της σύνταξης αναπηρίας*

10. ΥΠΟΛΟΓΙΣΜΟΣ ΔΙΑΦΟΡΩΝ ΑΠΟ ΜΗΧ/ΣΗ (9108)						
ΔΙΑΣΤΗΜΑ						**ΚΩΔ.**
ΑΠΌ			**ΕΩΣ**			
2012	**08**	**01**	**2013**	**08**	**30**	**11**

Δηλ. επαναφέρουμε τη σύνταξη αναπηρίας με το σωστό κωδικό επαναφοράς **21** και ημερομηνία επαναφοράς ίδια με την ημερομηνία λήξης που προϋπήρχε.

Έτσι, δίνονται αυτόματα αναδρομικά τα ποσά συντάξεων που αφορούν το διάστημα από την ημερομηνία λήξης (8ο/2012) μέχρι και το μήνα επεξεργασίας (9ο/2013) αφαιρώντας τους μήνες που έχουν καταβληθεί μέσω της αυτόματης επαναφοράς *(από 5ο/2013 έως και8ο/2013).*

2η Περίπτωση

Οριστική Απόφαση από την οποία προκύπτει ότι αυξάνεται το ποσοστό αναπηρίας του συνταξιούχου *(έστω από 67% γίνεται 80%)*

Έστω ότι ο μήνας αναγγελίας του δελτίου είναι **09/2013.**

Η λήξη της αναπηρίας πριν την εφαρμογή της παράτασης ήταν **01 08/2012** και η καταβολή σύνταξης έχει ξεκινήσει αυτόματα από τον **5ο / 2013**

Συμπληρώνουμε στο δελτίο ΔΑΜ τα εξής πεδία:

Μήνας Επεξεργασίας 9ο/2013

01. ΑΣΦΑΛΙΣΤΙΚΑ ΚΑΙ ΛΟΙΠΑ ΣΤΟΙΧΕΙΑ					
	ΠΕΡΙΓΡΑΦΗ	**Κ.Μ.**	**ΗΜΕΡ. ΙΣΧΥΟΣ**		**ΕΝΔΕΙΞΗ**
	Νομική βάση δικαιώματος	4257		5	
ΜΕΙΩΣΕΙΣ ΤΗΣ ΣΥΝΤΑΞΗΣ ΣΕ ΧΙΛΙΟΣΤΑ	Αναπηρίας	5049	2012/08/01	3	000
	Συν. Κατά συγχώνευση σε χιλ/στά	5643	2012/08/01	5	000
ΣΥΝΟΛΟ ΜΗΧ/ΚΟΥ ΕΛΕΓΧΟΥ		6039	2012/08/01	7	000000

Σημείωση: *Εφόσον αλλάζει η ΝΒ συμπληρώνουμε την νέα Ν.Β., ειδάλλως μηδενίζουμε μόνο τις μειώσεις.*

11. ΕΝΔΕΙΞΕΙΣ ΚΑΤΑΒΟΛΗΣ (8811)								
	ΑΙΤΙΑ	**ΚΩΔ (2)**	**ΔΙΑΣΤΗΜΑ**					**ΑΡ. ΜΗΝ. (2)**
			ΑΠΟ (4)	**(2)**	**(2)**	**ΕΩΣ (4)**	**(2)**	
1	**Αναστολή λόγω**	01	ΝΕΑ ΛΗΞΗ					
2	**Επαναφορά λόγω**	**21**	**2012**	**08**	**01**	X	X	X
ΣΥΝΟΛΟ ΜΗΧ/ΚΟΥ ΕΛΕΓΧΟΥ		22	ΑΛΓΕΒΡΙΚΟ ΑΘΡΟΙΣΜΑ					

*** όπου ΝΕΑ ΛΗΞΗ, η νέα ημερομηνία λήξης της σύνταξης αναπηρίας

10. ΥΠΟΛΟΓΙΣΜΟΣ ΔΙΑΦΟΡΩΝ ΑΠΟ ΜΗΧ/ΣΗ (9108)						
ΔΙΑΣΤΗΜΑ						ΚΩΔ.
ΑΠΌ			ΕΩΣ			
2012	08	01	2013	08	30	11

Δηλ. επαναφέρουμε τη σύνταξη αναπηρίας με το σωστό κωδικό επαναφοράς **21** και ημερομηνία επαναφοράς ίδια με την ημερομηνία λήξης που προϋπήρχε.

Έτσι, δίνονται αυτόματα αναδρομικά τα ποσά συντάξεων που αφορούν το διάστημα από την ημερομηνία λήξης ($8^{ο}$ /2012) μέχρι το μήνα επεξεργασίας ($9^{ο}$/2013), δίνοντας ταυτόχρονα και τις θετικές διαφορές που προκύπτουν από το μήνα αυτόματης επαναφοράς και εντεύθεν *(το ποσό που του καταβλήθηκε από $5^{ο}$ /2013 έως και $8^{ο}$ /2013 είναι μικρότερο της απόφασης).*

3η Περίπτωση

Οριστική Απόφαση από την οποία προκύπτει ότι ο συνταξιούχος δεν έχει συντάξιμο ποσοστό αναπηρίας *(δηλ. ποσοστό μικρότερο του 50%).*

Στις περιπτώσεις αυτές, η Η.ΔΙ.ΚΑ. Α.Ε., θα εφαρμόσει τον αυτόματο κωδικό λήξης **19** *(αφού ενημερωθεί από το αρχείο των ΚΕ.Π.Α.)*

Έστω ότι ο μήνας αναγγελίας του δελτίου είναι **09/2013** και η **αυτόματη παράταση της σύνταξης έγινε τον 05/2013,**

Συμπληρώνουμε στο δελτίο ΔΑΜ τα εξής πεδία:

Μήνας Επεξεργασίας $9^{ο}$/2013

11. ΕΝΔΕΙΞΕΙΣ ΚΑΤΑΒΟΛΗΣ (8811)								
	ΑΙΤΙΑ	ΚΩΔ (2)	ΔΙΑΣΤΗΜΑ					ΑΡ. ΜΗΝ. (2)
			ΑΠΟ (4)	(2)	(2)	ΕΩΣ (4)	(2)	
1	Αναστολή λόγω	01	2013	05	01	9999	9999	99
2	Επαναφορά λόγω					X	X	X
		01	2013	05	01	9999	9999	99

ΣΥΝΟΛΟ ΜΗΧ/ΚΟΥ ΕΛΕΓΧΟΥ							

ΚΑΙ

10. ΥΠΟΛΟΓΙΣΜΟΣ ΔΙΑΦΟΡΩΝ ΑΠΟ ΜΗΧ/ΣΗ (9108)						
ΔΙΑΣΤΗΜΑ						ΚΩΔ.
ΑΠΌ			ΕΩΣ			
2013	05	01	2013	08	30	11

Στην περίπτωση αυτή, που δεν χορηγούνται συνταξιοδοτικές παροχές, τα αχρεωστήτως καταβληθέντα ποσά αναζητούνται σύμφωνα με τις διατάξεις του ΚΕΔΕ.

Τα Υποκ/τα ΙΚΑ-ΕΤΑΜ ενημερώνονται με εκτυπωμένες καταστάσεις με τίτλο :

¨ΚΑΤΑΣΤΑΣΗ ΣΥΝΤ/ΧΩΝ ΙΚΑ

ΜΕ ΑΠΟΡΡΙΠΤΙΚΗ ΑΠΟΦΑΣΗ ΚΕΠΑ – Ν.4144/2013 άρθρο 66¨

4η Περίπτωση

Οριστική Απόφαση από την οποία προκύπτει **ΜΕΙΩΣΗ** του συντάξιμου ποσοστού αναπηρίας *(δηλ. από 80% γίνεται 67% ή από 67% γίνεται 50% κ.λπ.).*

Στην περίπτωση αυτή, θα πρέπει τα αχρεωστήτως καταβληθέντα ποσά να αναζητηθούν άτοκα, με μηνιαία παρακράτησή τους σε ποσοστό 20% από τη χορηγούμενη σύνταξη.

Η διαδικασία έχει ως εξής:

1. Συμπληρώνονται δύο ηλεκτρονικά δελτία ΔΑΜ.
2. Το 1ο ΔΑΜ με μήνα επεξεργασίας **09/2013**
3. Το 2ο ΔΑΜ με μήνα επεξεργασίας **10/2013** *(τον αμέσως επόμενο μήνα επεξεργασίας)*

Προσοχή: *Πρέπει να περάσει **υποχρεωτικά** το πρώτο δελτίο για να αποσταλεί το δεύτερο. Για το λόγο αυτό, το 2ο ΔΑΜ οριστικοποιείται, εφόσον έχει εκτελεστεί επιτυχώς στην ΗΔΙΚΑ το 1ο ΔΑΜ της κάθε περίπτωσης*

Πιο συγκεκριμένα :

Έστω ότι μειώνεται το ποσό σύνταξης *(αυξάνεται η μείωση λόγω αναπηρίας)* σε σύνταξη με λήξη από τον 08/2012

- **Στο 1ο ΔΑΜ συμπληρώνουμε τα εξής πεδία:**

Μήνας Επεξεργασίας 9ο/2013

01. ΑΣΦΑΛΙΣΤΙΚΑ ΚΑΙ ΛΟΙΠΑ ΣΤΟΙΧΕΙΑ					
	ΠΕΡΙΓΡΑΦΗ	**Κ.Μ.**	**ΗΜΕΡ. ΙΣΧΥΟΣ**		**ΕΝΔΕΙΞΗ**
	Νομική βάση δικαιώματος	4257	2013/05/01	5	**ΝΕΑ Ν.Β.**
ΧΙΛΙΟΣΤΑ ΜΕΙΩΣΕΙΣ ΤΗΣ ΣΥΝΤΑΞΗΣ ΣΕ	Αναπηρίας	5049	2013/05/01	3	**ΝΕΟ ΠΟΣΟΣΤΟ**
	Συν. Κατά συγχώνευση σε χιλ/στά	5643	2013/05/01	5	**ΝΕΟ ΠΟΣΟΣΤΟ**
ΣΥΝΟΛΟ ΜΗΧ/ΚΟΥ ΕΛΕΓΧΟΥ		6039	2013/05/01	7	

ΚΑΙ

10. ΥΠΟΛΟΓΙΣΜΟΣ ΔΙΑΦΟΡΩΝ ΑΠΟ ΜΗΧ/ΣΗ (9108)						
ΔΙΑΣΤΗΜΑ						**ΚΩΔ.**
ΑΠΌ			**ΕΩΣ**			
2013	**05**	**01**	**2013**	**08**	**30**	**01**

Γίνεται υπολογισμός αρνητικών διαφορών βάσει των νέων μειωμένων ποσών και θα καταλογιστεί το 20% της καταβαλλόμενης σύνταξης βάσει εγκυκλίου *(θα προκύψει αυτόματη οφειλή).*

- **Στο 2ο ΔΑΜ *(μήνας αναγγελίας 10/2013)* συμπληρώνουμε τα εξής πεδία:**

Μήνας Επεξεργασίας 10ο/2013

01. ΑΣΦΑΛΙΣΤΙΚΑ ΚΑΙ ΛΟΙΠΑ ΣΤΟΙΧΕΙΑ					
	ΠΕΡΙΓΡΑΦΗ	**Κ.Μ.**	**ΗΜΕΡ. ΙΣΧΥΟΣ**		**ΕΝΔΕΙΞΗ**
	Νομική βάση δικαιώματος	4257	2012/08/01	5	**ΝΕΑ Ν.Β.**
ΜΕΙΩΣΕΙΣ ΤΗΣ ΣΥΝΤΑΞΗΣ ΣΕ ΧΙΛΙΟΣΤΑ	Αναπηρίας	5049	2012/08/01	3	**ΝΕΟ ΠΟΣΟΣΤΟ**
	Συν. Κατά συγχώνευση σε χιλ/στά	5643	2012/08/01	5	**ΝΕΟ ΠΟΣΟΣΤΟ**
ΣΥΝΟΛΟ ΜΗΧ/ΚΟΥ ΕΛΕΓΧΟΥ		6039	2012/08/01	7	

11. ΕΝΔΕΙΞΕΙΣ ΚΑΤΑΒΟΛΗΣ (8811)								
	ΑΙΤΙΑ	**ΚΩΔ (2)**	**ΔΙΑΣΤΗΜΑ**					**ΑΡ. ΜΗΝ. (2)**
			ΑΠΟ (4)	**(2)**	**(2)**	**ΕΩΣ (4)**	**(2)**	
1	**Αναστολή λόγω**	01	ΝΕΑ ΛΗΞΗ					
2	**Επαναφορά λόγω**	**21**	**2012**	**08**	**01**	Χ	Χ	Χ

ΣΥΝΟΛΟ ΜΗΧ/ΚΟΥ ΕΛΕΓΧΟΥ	22	ΑΛΓΕΒΡΙΚΟ ΑΘΡΟΙΣΜΑ	

**** όπου ΝΕΑ ΛΗΞΗ, η νέα ημερομηνία λήξης της σύνταξης αναπηρίας*

10. ΥΠΟΛΟΓΙΣΜΟΣ ΔΙΑΦΟΡΩΝ ΑΠΟ ΜΗΧ/ΣΗ (9108)						
ΔΙΑΣΤΗΜΑ						**ΚΩΔ.**
ΑΠΌ			**ΕΩΣ**			
2012	**08**	**01**	**2013**	**09**	**30**	**11**

Με το 2ο ΔΑΜ γίνεται υπολογισμός των αναδρομικών ποσών συντάξεων από Ημερομηνία Λήξης σύνταξης μέχρι και τον μήνα αναγγελίας του ΔΑΜ *(ουσιαστικά μέχρι την αυτόματη απονομή σύνταξης μέσω ΚΕΠΑ, αφού με το προηγούμενο ΔΑΜ έχουν υπολογιστεί οι αρνητικές διαφορές για την περίοδο αυτόματης παράτασης).*

Οι περιπτώσεις έκδοσης Οριστικών Αποφάσεων με διάρκεια παράτασης **ενός έτους** *(π.χ., επαναφορά 21 20120501 και νέα λήξη 01 20130501)* αντιμετωπίζονται όπως και όλα τα παραπάνω. Δεν υπάρχει καμιά διαφοροποίηση στην επεξεργασία τους.

9.5.18 Έκδοση Καταλογιστικών Αποφάσεων από αυτόματες παρατάσεις συντάξεων χωρίς τελικό συντάξιμο ποσοστό

Κατά την εφαρμογή των πρώτων αυτόματων παρατάσεων, πολλά υποκ/τα έθεσαν διάφορα ερωτήματα σχετικά με την νομιμοποίηση έκδοσης Καταλογιστικών Αποφάσεων για συνταξιούχους που έλαβαν αυτόματες παρατάσεις συντάξεων αναπηρίας Ν. 4144/2013, χωρίς να κριθούν με συντάξιμο ποσοστό Αναπηρίας από τα ΚΕΠΑ, ώστε να παραταθούν οι συντάξεις αναπηρίας τους. Τα ερωτήματα αυτά αφορούν κυρίως τη μη εμφάνιση του κωδικού 19 στο Αρχείο – Ευρετήριο Συνταξιούχων.

Επισημαίνονται τα εξής:

1. Η ΗΔΙΚΑ Α.Ε. θα εφαρμόσει τον αυτόματο κωδικό λήξης **19** **ΜΟΝΟ** εφόσον έρθει η πληροφορία από το αρχείο των ΚΕ.Π.Α.
2. Ανεξάρτητα από την αποτύπωση του κωδικού λήξης 19 στο αρχείο πληρωμών συντάξεων, το ασφαλιστικό όργανο είναι υποχρεωμένο να

εξετάζει την περίπτωση και να προβαίνει στη διόρθωση – ανάκληση αυτής ανάλογα.

3. Συνεπώς, με οποιονδήποτε κωδικό λήξης κι αν εμφανίζεται η περίπτωση, οφείλει να ελεγχθεί από τους αρμόδιους υπαλλήλους και σε περίπτωση λάθους να διορθώνεται

Ο λόγος για τον οποίο εφαρμόστηκε ο αυτόματος κωδικός 19 είναι αποκλειστικά και μόνο η διασφάλιση των συμφερόντων του Ιδρύματος, καθώς δεν είναι σίγουρο ότι οι συνταξιούχοι με μη συντάξιμο ποσοστό αναπηρίας θα προσκομίσουν την απορριπτική απόφαση στο Τμήμα Πληρωμών Συντάξεων, ώστε να επιστραφούν οι αχρεωστήτως καταβληθέντες συντάξεις.

Τα Υποκ/τα πρέπει να προβαίνουν άμεσα στην έκδοση Καταλογιστικών Αποφάσεων από τη στιγμή που η απορριπτική απόφαση ΚΕ.Π.Α. φτάνει στο Τμήμα Πληρωμών Συντάξεων, χωρίς να περιμένουν κάποια επιπρόσθετη πληροφορία.

9.5.19 Κράτηση Ασθενείας βάσει Εγκ.31/2016

Με το άρθρο 44 του Ν.4387/2016 το οποίο καθορίζει με ενιαίο τρόπο τον υπολογισμό των εισφορών υγειονομικής περίθαλψης των συνταξιούχων που καλύπτονται για παροχές υγειονομικής περίθαλψης από τον ΕΟΠΥΥ, δημιουργήθηκαν με μήνα **10/2016**, **<u>νέος</u>** κωδικός κράτησης ασθένειας «32» και έγινε η εξής αντικατάσταση:

Από «**01» - ¨χωρίς κράτηση ασθένειας**¨ – **0%**

Σε **«32» -¨Κράτηση ασθενείας χωρίς ασφαλ. Ικανότητα** τ.**ΙΚΑ-ΕΤΑΜ**¨ - 6% στις συντάξεις τ.ΙΚΑ – ΕΤΑΜ που είχαν κράτηση ασθενείας ¨01¨.

Σημείωση: Ο κωδικός κράτησης ασθενείας ¨32¨, είναι αποδεκτός <u>μόνο</u> για νέους συνταξιούχους με <u>ημερομηνία έναρξης <1/7/2016</u>.

Εξαιρούνται:

1. Συνταξιούχοι Εξωτερικού – Κάτοικοι Ε.Ε.
2. Συνταξιούχοι – Ασφαλισμένοι σε φορείς εκτός ΕΟΠΥΥ.

Η ανωτέρω παρακράτηση δεν θα δίνει ασφαλιστική ικανότητα από το ΙΚΑ – ΕΤΑΜ.

Στη συνέχεια, με την Εξαιρετικώς Επείγουσα Εγκύκλιο 31/2016, ρυθμίζονται τα θέματα σχετικά με την παρακράτηση της Εισφοράς Υγειονομικής Περίθαλψης Συνταξιούχων από 1/7/2016.

Πιο αναλυτικά:

1. Με μήνα 10/2016 και εντεύθεν, η παρακράτηση της εισφοράς Υγειονομικής Περίθαλψης διενεργείται μέσω ΕΣΕΠΣ.

Παρακάτω, δίνονται οι απαραίτητες λεπτομέρειες σχετικά με τη μηχανογραφική διαχείριση (καταλογισμό-επιστροφή) του θέματος Α: Εισφορές Υγειονομικής Περίθαλψης Συνταξιούχων από 1/7/2016:

- **Παράγραφος Α.Α.4 - Το ποσό της εισφοράς** που προκύπτει ως διαφορά (χρέος) για τις ήδη χορηγούμενες συντάξεις (χωρίς προϋπάρχουσα κράτηση ασθενείας) από 1/7/2016 με την εφαρμογή του κωδικού κράτησης ασθενείας «32» παρακρατήθηκε σε τέσσερις (4) ισόποσες δόσεις, με την πρώτη δόση να παρακρατείται από τη σύνταξη του μήνα Νοεμβρίου 2016. Ο κωδικός οφειλής που χρησιμοποιήθηκε ήταν ο «**32**».

Ποσά κάτω των 4,00€ παρακρατήθηκαν εφάπαξ.

- **Παράγραφος Α.Α.1 - Το ποσό εισφοράς** που προκέκυψει ως διαφορά (θετική-για επιστροφή) για τις ήδη χορηγούμενες συντάξεις (με προϋπάρχουσα κράτηση ασθενείας) από 1/7/2016 εφαρμόζοντας το νέο προσδιορισμό του καταβαλλόμενου ποσού κύριας σύνταξης επί του οποίου υπολογίζεται η κράτηση κλάδου ασθενείας (Παρ. Α.1.α), αποδόθηκε στους δικαιούχους μαζί με τη σύνταξη μηνός Νοεμβρίου 2016. Ο κωδικός προσθετικής οφειλής που χρησιμοποιήθηκε ήταν ο «**82**».
- **Παράγραφος Α.Β.1 – Απαλλάχθηκαν της εισφοράς** για υγειονομική περίθαλψη από 1/8/2016 έως και 31/12/2016 **όσοι απώλεσαν άνω των τριάντα (30) ευρώ μηνιαίως παροχή ΕΚΑΣ.** Το ποσό εισφοράς

που προκέκυψε από την απαλλαγή για τους μήνες 8/2016 και 9/2016, αποδόθηκε στους δικαιούχους μαζί με τη σύνταξη μηνός Νοεμβρίου 2016. Ο κωδικός προσθετικής οφειλής που χρησιμοποιήθηκε ήταν ο «**82**».

Η απαλλαγή δηλώνεται αυτόματα μέσω ΗΔΙΚΑ, χωρίς αλλαγή κωδικού.

ΚΕΦΑΛΑΙΟ 10: ΠΕΡΙΓΡΑΦΗ ΔΙΑΔΙΚΑΣΙΑΣ ΧΕΙΡΟΓΡΑΦΗΣ ΑΝΑΓΓΕΛΙΑΣ ΝΕΩΝ ΣΥΝΤΑΞΙΟΥΧΩΝ ΣΤΟ ΜΗΧ/ΚΟ ΣΥΣΤΗΜΑ ΤΗΣ ΗΔΙΚΑ

10.1 Η λογική σύνταξης των ΔΑΝΣ

Το ΔΑΝΣ έχει χωριστεί σε ομάδες – ενότητες στοιχείων (πλαίσια) οι οποίες έχουν αρίθμηση από 01 έως 12. Στο τέλος κάθε ομάδας υπάρχει η ένδειξη «ΣΥΝΟΛΟ ΜΗΧΑΝΟΓΡΑΦΙΚΟΥ ΕΛΕΓΧΟΥ» το οποίο δεν συμπληρώνεται πλέον. Υποχρεωτικά συμπληρώνεται μόνο το Σύνολο Μηχανογραφικού Ελέγχου (κάρτα 39 – κωδ. 7524) και είναι ίσο με το συνολικό ποσό (κωδ. 6930) πολλαπλασιασμένο επί 2 συν το άθροισμα των κρατήσεων (κράτησης ασθενείας, κράτηση φόρου, κράτηση συλλόγων – αν υπάρχουν).

Το ΔΑΝΣ συμπληρώνεται με τα ασφαλιστικά στοιχεία και τα ποσά όπως αυτά ισχύουν κατά την ημερομηνία έναρξης της συνταξιοδότησης.

Το σύστημα της ΗΔΙΚΑ είναι έτσι δομημένο, ώστε να μπορεί να κάνει υπολογισμούς μέχρι και 36 μήνες πίσω, το γνωστό 36μηνο. Είναι εύκολο να υπολογιστεί η ημερομηνία αυτή. Απλώς από την τρέχουσα ημερομηνία αφαιρούμε 3 έτη και προσθέτουμε 1 μήνα. Π.χ. Αν Μήνας επεξεργασίας από τη μηχ/ση : **20170301** – τότε το 36μηνο μας είναι το **20140401** (2017-3=2014, 03+1=04).

Εάν η έναρξη συνταξιοδότησης είναι πέραν της τριετίας, τότε το ΔΑΝΣ συμπληρώνεται με τα ασφαλιστικά στοιχεία και τα ποσά της τριετίας. Συνήθως γίνεται εκκαθάριση από το υποκ/μα, δηλ. είναι συμπληρωμένη πλήρως η μεταβολή 8613 και η ημ/νια υπολογισμού από τη Μηχ/ση τίθεται ο εκκαθαριζόμενος μήνας.

Προσοχή όμως, η έναρξη της συνταξιοδότησης πρέπει να είναι η πραγματική (το ποσό της βασικής σύνταξης Κ.Μ. 6138 πρέπει να είναι πάντα της έναρξης).

Εάν από την ημερομηνία αυτή μέχρι το μήνα αναγγελίας στη Μηχανογράφηση μεσολάβησαν μεταβολές, συντάσσονται και επισυνάπτονται στο ΔΑΝΣ ένα ή περισσότερα δελτία μεταβολών (ΔΑΜ).

10.2 Αναλυτική Περιγραφή Ενδείξεων του ΔΑΝΣ

10.2.1 Ευρετηριακά Στοιχεία

Τα ευρετηριακά στοιχεία βρίσκονται σε χωριστό πλαίσιο στο άνω αριστερό μέρος του εντύπου και, με εξαίρεση τα αρχικά, αποτελούν τη μηχανογραφική ταυτότητα του συνταξιούχου.

α) <u>Αριθμός Μητρώου</u>: συμπληρώνεται με 7 ψηφία και είναι ο αριθμός με τον οποίο έχει απογραφεί ο συνταξιούχος σαν ασφαλισμένος του τ.ΙΚΑ-ΕΤΑΜ. Αν ο αριθμός έχει λιγότερα από 7 ψηφία προσθέτουμε μηδενικά στα αριστερά του αριθμού.

Π.χ. Α.Μ. 1234, συμπληρώνεται 0001234.

β) <u>Πολλαπλότητα</u>: συμπληρώνεται μόνο για τις περιπτώσεις που καταβάλλεται από το Τ.ΙΚΑ-ΕΤΑΜ κι άλλη σύνταξη με τον ίδιο Α.Μ και ίδια κατηγορία σύνταξης. Για συντάξεις Αναπηρίας και Γήρατος χρησιμοποιείται αριθμητική πολλαπλότητα (αριθμοί 1, 2, 3 κ.ο.κ.).

Για συντάξεις θανάτου, χρησιμοποιείται αλφαβητική πολλαπλότητα (τα γράμματα Α, Β, Γ, κ.ο.κ. ελληνικοί χαρακτήρες)

γ) <u>Κατηγορία</u>: είναι μονοψήφιος κώδικας και συμπληρώνεται ως εξής

1 – για συντάξεις αναπηρίας

2 – για συντάξεις γήρατος

3 – για συντάξεις θανάτου

δ) <u>Κώδικας υποκ/τος</u>: είναι ο 3ψήφιος κωδικός υποκαταστήματος.

ε) <u>Κώδικας Κέντρου Πληρωμής</u>: είναι 2ψήφιος αριθμός και έχει εύρος τιμών από το 00 έως το 99. Παραδείγματα:

00 – συνταξιούχοι τ. υπάλληλοι τ.ΙΚΑ-ΕΤΑΜ και ΝΠΔΔ

01 – λοιποί συνταξιούχοι (κοινοί)

77 – παραπληγικοί (με πολλαπλότητα 5, 6 ή 7)

στ) <u>Αρχικά</u>: συμπληρώνονται με κεφαλαία γράμματα και με την εξής σειρά: αρχικό επωνύμου, αρχικό ονόματος, αρχικό πατρώνυμου και αρχικό μητρώνυμου του συνταξιούχου. Τα αρχικά είναι πάντα του δικαιούχου της σύνταξης.

10.2.2 Έτος – Μήνας Αναγγελίας στη Μηχ/ση

Αναγράφεται το **έτος** και ο **μήνας** αναγγελίας του δελτίου στη μηχανογράφηση. Δηλαδή, ο μήνας κατά τον οποίο θα ενταχθεί στο αρχείο η περίπτωση του συνταξιούχου (εκκαθαριζομένος μήνας).

10.2.3 Ο Α/Α του Δελτίου

Χωρίζεται σε 2 μέρη: Πρώτα συμπληρώνουμε τη συνεχή αύξουσα αρίθμηση των δελτίων και στη συνέχεια η πολλαπλότητα δελτίου, δηλ. το πλήθος των δελτίων που στέλνονται στη μηχανογράφηση τον ίδιο μήνα για τον ίδιο συνταξιούχο με τον ίδιο αύξοντα αριθμό. Για παράδειγμα, στέλνουμε με τον ίδιο μήνα 4 παραστατικά. Η αρίθμηση όλων των δελτίων θα είναι στο πρώτο μέρος α/α 10 και στο δεύτερο μέρος 1/4, 2/4, 3/4, 4/4 αντίστοιχα.

10.2.4 Έναρξη Υπολογισμού Από τη Μηχανογράφηση

Συμπληρώνεται το **έτος**, ο **μήνας** και η **ημέρα** από την οποία θα αρχίσει ο υπολογισμός ποσών συντάξεων.

- ✓ Αν το υποκατάστημα χορήγησε στο συντ/χο κάποια προκαταβολή, τότε σαν ημερομηνία έναρξης υπολογισμού από τη μηχ/ση θα τεθεί η έναρξη της σύνταξης και θα συμπληρωθεί και η ένδειξη της προκαταβολής στη μεταβολή 8613 στο πλαίσιο 09.
- ✓ Αν το υποκατάστημα έκανε εκκαθάριση όλων των αναδρομικών χειρόγραφα τότε σαν ημ/νία έναρξης υπολογισμού από τη μηχ/ση θα τεθεί η ημερομηνία Αναγγελίας – **εκκαθαριζόμενος μήνας** και θα συμπληρωθούν οι αντίστοιχες ενδείξεις προκαταβολής, αναδρομικών και κρατήσεων στο πλαίσιο 09 – Αναδρομικά Προκαταβολή από το Υποκ/μα.

10.2.5 Ημερομηνία Θανάτου Συνταξιούχου ή Ασφαλισμένου

Αφορά μόνο τις συντάξεις θανάτου - Συμπληρώνεται η πραγματική ημερομηνία θανάτου του συνταξιούχου ή ασφαλισμένου, όποια κι αν είναι αυτή (ακόμη και πέραν του 36μήνου).

10.2.6 Ημερομηνία Έναρξης Σύνταξης επί συντάξεων θανάτου

Αφορά μόνο τις συντάξεις θανάτου Συμπληρώνεται η πραγματική ημερομηνία έναρξης **σύνταξης θανάτου**, ακόμη κι αν αυτή είναι πέραν του 36μήνου.

10.2.7 Ατομικά Στοιχεία Συνταξιούχου (πλαίσιο 01)

Στην πρώτη σειρά καταχωρούνται τα στοιχεία του συνταξιούχου. Αν πρόκειται για σύνταξη θανάτου, καταχωρούνται τα στοιχεία του δικαιοδόχου μέλους στο οποίο καταβάλλεται η σύνταξη.

Στη δεύτερη σειρά καταχωρούνται τα στοιχεία του αμέσως ασφαλισμένου και συμπληρώνεται μόνο για τις συντάξεις θανάτου.

10.2.8 Ταχυδρομική Διεύθυνση

Είναι υποχρεωτική η συμπλήρωση του πεδίου αυτού.

10.2.9 Τρόπος Πληρωμής

Δ – Διατραπεζικό Σύστημα

9 – αφορά **ΜΟΝΟ** το Περιφερειακό Υποκ/μα τ.ΙΚΑ-ΕΤΑΜ Αθηνών για την Πληρωμή των συντ/χων κατοίκων εξωτερικού σε συγκεκριμένα Κέντρα Πληρωμής

10.3 Ασφαλιστικά και λοιπά στοιχεία (πλαίσιο 02)

10.3.1 Έτος Γέννησης

Γράφεται το έτος, ο μήνας και η ημέρα γέννησης του αμέσως ασφαλισμένου.

10.3.2 Φύλο

Αφορά τον αμέσως ασφαλισμένο και συμπληρώνεται ως εξής

1 – Άντρας

2 – Γυναίκα

10.3.3 Επάγγελμα

Συμπληρώνεται με 3 ψηφία ο κώδικας του επαγγέλματος που ασκούσε πριν από τη συνταξιοδότηση ο αμέσως ασφαλισμένος.

000	Άγνωστο
001	Ένοπλες δυνάμεις
011	Μέλη βουλευόμενων σωμάτων, Ανώτερα διοικητικά στελέχη της δημόσιας διοίκησης και των οργανισμών ειδικών συμφερόντων
012	Διευθύνοντες και ανώτερα στελέχη μεγάλων δημόσιων και ιδιωτικών επιχειρήσεων/οργανισμών (με απασχόληση 10 πρόσωπα και ανω)
013	Διευθύνοντες επιχειρηματίες και προϊστάμενοι μικρών δημόσιων ή ιδιωτικών επιχειρήσεων (με απασχόληση μέχρι 9 πρόσωπο)
021	Φυσικοί, Μαθηματικοί και ασκούντες συναφή επαγγέλματα
022	Αρχιτέκτονες, Μηχανικοί και ασκούντες συναφή επαγγέλματα
023	Βιολόγοι εν γένει Ιατροί και ασκούντες συναφή επαγγέλματα
024	Εκπαιδευτικοί
025	Λογιστές κι άλλα στελέχη επιχειρήσεων
026	Νομικοί εν γένει
027	Πρόσωπα που ασκούν επιστημονικά, καλλιτεχνικά και συναφή επαγγέλματα μη άλλού κατατασσόμενα
031	Τεχνολόγοι, τεχνικοί βοηθοί των επιστημών φυσικής, μηχανικής και ασκούντες συναφή επαγγέλματα
032	Τεχνολόγοι, τεχνικοί βοηθοί των επιστημών βιολογίας και υγείας
033	Βοηθητικό διδακτικό προσωπικό
034	Ειδικευμένοι επι των πωλήσεων, Χρηματιστές, Κτηματομεσίτες απασχολούμενοι στην εξυπηρέτηση επιχειρήσεων εν γένει και ασκούντες συναφή επαγγέλματα
041	Υπάλληλοι γραφείου
042	Υπάλληλοι εξυπηρέτησης πελατών
051	Απασχολούμενοι στην παροχή προσωπικών υπηρεσιών

052	Απασχολούμενοι στην παροχή υπηρεσιών προστασίας
053	Μοντέλα, πωλητές και ασκούντες συναφή επαγγέλματα
061	Γεωργοί ειδικευμένοι σε μια ετήσια καλλιέργεια
062	Γεωργοί ειδικευμένοι σε καλλιέργειες δέντρων, αμπέλων, σταφιδάμπελων και φυτών για αφεψήματα και μπαχαρικά
063	Γεωργοί πολυκαλλιεργητές
064	Ειδικευμένοι κτηνοτρόφοι, πτηνοτρόφοι και προς αυτούς εξομοιούμενοι
065	Δασοκόμοι, υλοτόμοι και ασκούντες συναφή επαγγέλματα
066	Ειδικευμένοι αλιείς και ασκούντες συναφή επαγγέλματα
067	Επαγγελματίες κυνηγοί και παγιδευτές θηραμάτων
071	Μεταλλωρύχοι, λατόμοι και ασκούντες συναφή επαγγέλματα
072	Τεχνίτες ανέγερσης και αποπεράτωσης κτιρίων και άλλων δομικών έργων
073	Χύτες μετάλλων, συγκολλητές, ελασματουργοί, τεχνίτες δομικών κατασκευών, σιδηρουργοί και ασκούντες συναφή επαγγέλματα
074	Μηχανικοί, εφαρμοστές και συντηρητές μηχανών και ηλεκτρικού και ηλεκτρονικού εξοπλισμού
075	Τεχνίτες εργασιών ακρίβειας, χειροτέχνες, τυπογράφοι και ασκούντες συναφή επαγγέλματα
076	Τεχνίτες επεξεργασίας τροφίμων και ασκούντες συναφή επαγγέλματα
077	Τεχνίτες επεξεργασίας ξύλου, επιπλοποιοί και ασκούντες συναφή επαγγέλματα
078	Τεχνίτες υφαντουργίας, ειδών ένδυσης και ασκούντες συναφή επαγγέλματα
081	Χειριστές σταθερών βιομηχανικών εγκαταστάσεων
082	Χειριστές μηχανών παραγωγής προϊόντων από μέταλλα και ορυκτά
083	Χειριστές μηχανών παραγωγής χημικών προϊόντων και προϊόντων από πλαστικό και καουτσούκ
084	Χειριστές μηχανών παραγωγής προϊόντων ξύλου, χαρτιού και εκτυπωτικών μηχανών
085	Χειριστές μηχανών παραγωγής κλωστοϋφαντουργικών, γούνινων, δερμάτινων προϊόντων

086	Χειριστές μηχανών παραγωγής ειδών διατροφής, ποτών και καπνού
087	Συναρμολογητές (μανταδόροι) και χειριστές μηχανημάτων μη αλλού κατατασσόμενοι
088	Οδηγοί μέσων μεταφοράς και χειριστές κινητού εξοπλισμού
091	Πλανόδιοι πωλητές, οικιακοί βοηθοί και προς αυτούς εξομοιούμενοι
092	Ανειδίκευτοι αγρεργάτες – αλιεργάτες και ασκούντες συναφή επαγγέλματα
093	Ανειδίκευτοι εργάτες ορυχείων, κατασκευών μεταποίησης και μεταφορών

Πιν 10.3.3$^{\alpha}$

10.3.4 Κατηγορία σύνταξη

Συμπληρώνεται με 2 ψηφία και παίρνει τις τιμές

10 – Πλήρης Σύνταξη Αναπηρίας

11 – Μερική Σύνταξη Αναπηρίας

14 – Επίδομα Αεροθεραπείας σε συντάξεις Αναπηρίας

20 – Σύνταξη Γήρατος

24 – Επίδομα Αεροθεραπείας για σύνταξη γήρατος

31 – Σύνταξη Θανάτου (λόγω θανάτου ασφαλισμένου)

32 – Σύνταξη Θανάτου (μεταβίβαση σύνταξης αναπηρίας)

33 – Σύνταξη Θανάτου (μεταβίβαση σύνταξης γήρατος)

34 – Επίδομα Αεροθεραπείας για σύνταξη θανάτου

10.3.5 Νομική Βάση Δικαιώματος

Πρόκειται για έναν 3ψήφιο κωδικό που κωδικοποιεί τα εξής:

i) τον τρόπο με τον οποίο υπολογίστηκε το ποσό της σύνταξης,

ii) τη συγκεκριμένη νομική διάταξη βάσει της οποίας απονεμήθηκε η σύνταξη.

Η 3ψήφια τιμή της ΝΒ συνδυάζεται με άλλα δύο ψηφία: Ψηφίο αριστερά της ΝΒ που ονομάζεται Κώδικας Υπολογισμού (ΚΥ) και το οποίο συμπληρώνεται με τους παρακάτω αριθμούς:

1 – Το ποσό της σύνταξης που καταβάλλεται, υπολογίζεται από τα ασφαλιστικά στοιχεία (π.χ. **1**009**0**). Τα ποσά που θα αναγραφούν στο δελτίο πρέπει να συμφωνούν με αυτά που θα υπολογισθούν μέσω του μηχ/κου υπολογισμού, αλλιώς το δελτίο απορρίπτεται.

2 – Υπάρχει δικαίωμα προνομιακού Υπολογισμού (π.χ. εργατικό ατύχημα) (π.χ. **2**001**0**).

5 – Συνταξιούχος ΝΠΔΔ π.χ. **5**874**0**

7 – 8 – 9 – Εργαζόμενος Συνταξιούχος με υπολογισμό (π.χ. **7**016**0**)

0 –Το ποσό της σύνταξης δεν προκύπτει από τα ασφαλιστικά στοιχεία (ασφ. κλάση, ημέρες εργ.), δηλαδή είναι αδύνατος ο υπολογισμός από τη μηχ/ση. Τα ποσά που θα συμπληρώσουμε (π.χ. **0**120**0**) δεν θα ελεγχθούν αλλά θα γίνουν αποδεκτά, όποια κι αν είναι αυτά. Χρειάζεται ιδιαίτερη προσοχή η διαχείριση της -0- ΝΒ, καθώς οποιαδήποτε αλλαγή στα στοιχεία του συντ/χου, δεν διαμορφώνει αντίστοιχα και τα ποσά. Π.χ. σε περίπτωση που καταβάλλεται οικογενειακό επίδομα και αλλάξει κάτι στον πίνακα μελών (μεταβολή 9207), πρέπει οπωσδήποτε να προσαρμοστεί σωστά το οικογενειακό επίδομα ή η ανάλυση ΚΟ σε περίπτωση που τέτοιο καταβάλλεται.

Ψηφίο δεξιά ψηφίο της ΝΒ που είναι πάντα -0- (εκτός συγκεκριμένης περίπτωσης αναγγελίας σύνταξης γήρατος με πολ/τα για παιδί που πρέπει να πληρωθεί το ποσοστό σύνταξης που περικόπτεται από τη μητέρα, όταν εκείνη επιλέξει να μειωθεί η σύνταξη γήρατος που της καταβάλλεται και όχι η χηρείας).

10.3.6 Ποσοστό Αναπηρίας

Συμπληρώνεται με το ιατρικό ποσοστό που κρίθηκε ανάπηρος ο συνταξιούχος, ανεξαρτήτως αιτίας συνταξιοδότησης.

10.3.7 Ημέρες Ασφάλισης

Για τις συντάξεις που έχουν υπολογιστεί με νομοθεσία του ΙΚΑ – ΕΤΑΜ συμπληρώνονται τα πεδία ως εξής:

i) **Συνολικές Πραγματικές** – στο πεδίο αυτό αναγράφεται ο συνολικός αριθμός ημερών εργασίας από τις οποίες προκύπτει το ποσό της σύνταξης, ανεξάρτητα αν οι ημέρες αυτές πραγματοποιήθηκαν στην ασφάλιση του Τ.ΙΚΑ-ΕΤΑΜ ή άλλου φορέα.

ii) **Πλασματικές** – στο πεδίο αυτό αναγράφεται το σύνολο των ημερών που χρησιμοποιήθηκαν μόνο για τη θεμελίωση του δικαιώματος συνταξιοδότησης και δεν προσαυξάνουν το ποσό της σύνταξης, π.χ. ημέρες ανεργίας, ασθενείας, συντάξεως αναπηρίας, κλπ.

iii) 35ετίας γενικά – στο πεδίο αυτό αναγράφεται το σύνολο των ημερών προσαύξησης:

- μετά τα 10500 (σύμφωνα με τις διατάξεις του ν. 3655/2008)
- βαρέα μέχρι τις 7999
- βαρέα από 7800 κι άνω

10.3.8 Ημέρες Διεθνών Συμβάσεων

Συμπληρώνονται οι ημέρες που πραγματοποίησε ο ασφαλισμένος σε χώρες ΕΕ ή με διμερείς συμβάσεις. Οι ημέρες αυτές συμπεριλαμβάνονται και στις συνολικές πραγματικές.

10.3.9 Ασφαλιστική Κλάση

Συμπληρώνεται η ασφαλιστική κλάση (από 01 μέχρι 28) στην οποία κατατάσσεται ο συνταξιούχος και με την οποία υπολογίζεται το ποσό της σύνταξης.

10.3.10 Μειώσεις της Σύνταξης

Όλα τα είδη των μειώσεων εκφράζονται σε χιλιοστά και καταχωρούνται χωριστά ως εξής:

i) αναπηρίας – συμπληρώνεται το ποσοστό μείωσης με 250 (για συντάξεις μερικής αναπηρίας 75%) ή 500 (για συντάξεις μερικής αναπηρίας 50%).

ii) ορίου ηλικίας – για μειωμένες συντάξεις γήρατος. Για τη μετατροπή των διακοσιοστών μείωσης σε χιλιοστά πολλαπλασιάζουμε τα διακοσιοστά με το συντελεστή 5 (ισχύει από 01/01/2009).

iii) ξένες συμβάσεις – καταχωρείται το ποσοστό μείωσης που προκύπτει από το λόγο των ημερών διεθνών συμβάσεων προς τις συνολικές πραγματικές ημέρες επί 1000. (διεθνείς/συνολικές*1000).

iv) συνολική κατά συγχώνευση – συμπληρώνεται με τον αριθμό ο οποίος προκύπτει από τον τύπο

(1- ((1-M0)*(1-M1)*(1-M2)*(1-M3)))*1000

Όπου M0 = η μείωση αναπηρίας (5049),

M1 = η μείωση ορίου ηλικίας (5148),

M2 = η μείωση νέων περιοχών (5247),

M3 = το άθροισμα των μειώσεων διαδοχικής ασφάλισης και ξένων συμβάσεων (5346 + 5445) σε χιλιοστά.

Παράδειγμα 1: Συνταξιούχος με μείωση αναπηρίας 250.

M0 = 250/1000 = 0,250.

(1-(1-0,250))*1000= (1-0,750)*1000= 250.

Άρα Μείωση συνολική κατά συγχώνευση = 250

Παράδειγμα 2: Συνταξιούχος με μείωση αναπηρίας 250 και μείωση ξένων συμβάσεων 100.

M0 = 250/1000 = 0,250.

M3 = 100/1000 = 0,100.

(1-(1-0,250)*(1-0,100))*1000= (1-(0,750*0,900))*1000

= (1-0,675)*1000 = 325.

Άρα Μείωση συνολική κατά συγχώνευση = 325

Παράδειγμα 3: Συνταξιούχος με μείωση ορίου ηλικίας 120,25 και μείωση ξένων συμβάσεων 100.

M1 = 120,25/1000 = 0,12025.

M3 = 100/1000 = 0,100.

(1-(1-0,12025)*(1-0,100))*1000= (1-(0,87975*0,900))*1000

= (1-0,791775)*1000 = 208,23.

Άρα Μείωση συνολική κατά συγχώνευση = 208,23

ν) Μείωση Ν. 2676/99 : συμπληρώνεται στις περιπτώσεις διπλ/χων γήρατος ή αναπηρίας και θανάτου με επιλογή μείωσης της σύνταξης αναπηρίας ή γήρατος και όχι της σύνταξης θανάτου. Στην περίπτωση αυτή, στη σύνταξη θανάτου στον πίνακα μελών (9207) συμπληρώνεται η Ενδ. Ποσ. Θαν. με τιμή «9» και στη σύνταξη αναπηρίας ή γήρατος συμπληρώνεται:

- 102 – μείωση 30% (μεγαλύτερος των 65 ετών)
- 103 – μείωση 50% (μικρότερος των 65 ετών)
- 104 – μείωση 70%

☼ **Προσοχή!** Η μείωση Ν.2676/99 **ΔΕΝ** υπολογίζονται στην συνολική κατά συγχώνευση

10.3.11 Έναρξη Σύνταξης

Συμπληρώνεται πάντα η πραγματική ημερομηνία έναρξης της σύνταξης του αμέσως ασφαλισμένου.

10.3.12 Ένδειξη Επιδόματος Απολύτου Αναπηρίας

Συμπληρώνεται ο αριθμός (1) αν καταβάλλεται επίδομα απολύτου αναπηρίας (ΕΑΑ). Στο ΔΑΜ στην Κ.Μ. 5841 συμπληρώνεται με (0) όταν θέλουμε να διακοπεί το επίδομα απολύτου αναπηρίας.

10.3.13 Ένδειξη Διπλοσυνταξιούχου

Συμπληρώνεται, κατά περίπτωση, με τους κωδικούς 1/999999 , 2 – ποσό άλλης σύνταξης, 3/999999 αν είναι διπλοσυνταξιούχος.

10.3.14 Στοιχεία Υπολογισμού Φόρου

Συμπληρώνονται τα στοιχεία του δικαιούχου της σύνταξης. Στις συντάξεις θανάτου τα στοιχεία αναφέρονται στο δικαιοδόχο μέλος που καταβάλλεται η σύνταξη κι όχι στον αμέσως ασφαλισμένο. Ειδικότερα:

i) Φύλο:

1 – Άντρας

2 – Γυναίκα

ii) Οικογενειακή Κατάσταση:

1 – Έγγαμος

2 – Άγαμος

3 – Χήρος

4 – Διαζευγμένος

iii) Τέκνα – Λοιπά μέλη – Ανάπηρα: συμπληρώνεται με τον αριθμό των προστατευόμενων μελών της οικογενείας τα οποία επηρεάζουν τον υπολογισμό του φόρου. Η ένδειξη έχει 3 θέσεις και είναι υποχρεωτική.

Παράδειγμα: Για έγγαμο συνταξιούχο με 2 τέκνα, θα τεθεί ο αριθμός 200.

Για έγγαμο συνταξιούχο με 2 τέκνα εκ των οποίων το ένα ανάπηρο, θα τεθεί ο αριθμός 201.

☼ Προσοχή! Στις συντάξεις θανάτου το πεδίο έχει την τιμή 000 γιατί δεν υπάρχουν προστατευόμενα μέλη παρά μόνο δικαιούχοι.

10.3.15 Σύνολο Μηχανογραφικού Ελέγχου

Δεν συμπληρώνεται πλέον

10.4 Ποσά Σύνταξης και Κώδικες Κρατήσεων (πλαίσιο 03)

α) Βασική Σύνταξη (κωδ. 6138): είναι το οργανικό ποσό που προκύπτει από τα ασφαλιστικά στοιχεία στην έναρξη της σύνταξης.

β) Επίδομα Οικογενειακών Βαρών (κωδ. 6237): συμπληρώνεται το ποσό του επιδόματος της συζύγου και των τέκνων μόνο για τις συντάξεις αναπηρίας και γήρατος. Για συντάξεις θανάτου συμπληρώνεται το ποσό κατά το οποίο μειώνεται η σύνταξη του/της χήρου/ -ας λόγω του Ν.2676/99.

γ) Επίδομα Απολύτου Αναπηρίας (κωδ. 6336): συμπληρώνεται το 50% της καταβαλλόμενης σύνταξης, αφαιρουμένου του επιδόματος οικογενειακών βαρών..

δ) Διαφορά Α.Ο. – Κ.Ο.(κωδ. 6534): Μπορεί να περιλαμβάνει ποσά των δύο παρακάτω περιπτώσεων:

i) Διαφορά μέχρι το Κ.Ο.: Δηλαδή, αν τα οργανικά ποσά υπολείπονται

του ΚΟ, συμπληρώνεται η διαφορά που προκύπτει μέχρι το ΚΟ.

Ευνόητο είναι ότι η διαφορά αυτή είναι πάντα θετική.

ii) Περιορισμός της σύνταξης στο 25πλάσιο της ασφαλιστικής κλάσης.

Το ποσό αυτό είναι πάντοτε αρνητικό (κόκκινο).

ε) Προσωρινό Επίδομα (κωδ. 6633): είναι το τυχόν επιπλέον ποσό σύνταξης που δεν προκύπτει από τα ασφαλιστικά στοιχεία αλλά πρέπει να προστίθεται για να έχουμε το συνολικό δικαιούμενο ποσό σύνταξης. Συνήθως χρησιμοποιείται στα συγχωνευθέντα ταμεία μετά από ανακαθορισμό της σύνταξης και στους διπλοσυνταξιούχους για να διατηρηθεί το παλαιό καταβαλλόμενο ποσό σύνταξης.

στ) Ποσό αναπροσαρμογών (Αυξήσεις) (κωδ. 6732): συμπληρώνεται το ποσό των αυξήσεων εάν η έναρξη είναι πέραν του 36μήνου.

ζ) Συνολικό ποσό (κωδ. 6930): συμπληρώνεται το άθροισμα της βασικής σύνταξης και των λοιπών επιδομάτων (άθροισμα των κωδ. 61, 62, 63, 65, 66, 67). **Είναι υποχρεωτικό πεδίο.**

η) Ασφαλιστική Κράτηση Ασθενείας (κωδ. 7029): Υποχρεωτικό (από μήνα επεξεργασίας 09/2016 δεν μπορεί να πάρει την τιμή -00- χωρίς κράτηση ασθενείας)

θ) Κράτηση Φόρου (κωδ. 7128): Υποχρεωτικά

ι) Σύλλογοι – Συνδρομές (κωδ. 7227) : Από μήνα επεξεργασίας 03/2017 υποχρεωτικά υπάρχει ένδειξη στη μεταβολή αυτή, ακόμα κι αν δεν υπάρχει κράτηση συλλόγου.

κ) Σύνολο Μηχανογραφικού Ελέγχου(κωδ. 7524): είναι ίσο με το συνολικό ποσό (κωδ. 6930) πολλαπλασιασμένο επί 2 συν το άθροισμα των κρατήσεων (κράτησης ασθενείας, κράτηση φόρου, κράτηση συλλόγων- συνδρομές), αν υπάρχουν.

10.5 Διαδοχική Ασφάλιση (πλαίσιο 04)

Συμπληρώνεται υποχρεωτικά η πραγματική ημερομηνία ισχύος της διαδοχικής ασφάλισης. Αν η ημερομηνία ισχύος είναι πέραν του 36μήνου τίθεται η ημερομηνία 36μήνου.

Στην πρώτη στήλη γράφεται ο τίτλος του ταμείου ή των ταμείων που συμμετέχουν στη συνταξιοδότηση. Στη δεύτερη στήλη γράφεται ο κωδικός του ταμείου, στην τρίτη ο αριθμός ημερών εργασίας για τις οποίες ασφαλίστηκε ο συντ/χος στο κάθε ταμείο που συμμετέχει. Στην τέταρτη στήλη γράφεται το ποσό με το οποίο συμμετέχει το κάθε ταμείο.

Εάν υπάρχει διαφορετική αρχική ασφαλιστική κλάση τότε στη δεύτερη ή τρίτη γραμμή – ανάλογα με το πλήθος των συμμετεχόντων ταμείων – συμπληρώνεται ημερομηνία ισχύος ίδια με τις προηγούμενες, κωδικός ταμείου 700 και στην 5η στήλη η ασφαλιστική κλάση του τ.ΙΚΑ-ΕΤΑΜ (απαραίτητη πληροφορία για τον υπολογισμό πριμοδοτούμενου Κ.Ο.). **Μόνο σε συντάξεις ΓΗΡΑΤΟΣ, ποτέ σε συντάξεις αναπηρίας και θανάτου.**

10.6 Συντάξεις Από Άλλα Ταμεία (πλαίσιο 05)

Συμπληρώνονται τα στοιχεία τυχόν συντάξεων από άλλα ταμεία.

10.7 Οφειλές – Συμψηφισμοί (πλαίσιο 06)

Συμπληρώνονται τυχόν οφειλές του συνταξιούχου που πρέπει να κρατηθούν εφάπαξ ή να κρατούνται με δόσεις κάθε μήνα. Επίσης, χρησιμοποιείται και για προσθετικές οφειλές.

10.8 Αναστολή Καταβολής (πλαίσιο 07)

Είναι η αναγγελία της λήξης της σύνταξης και συμπληρώνεται η αιτία, ο κώδικας από τον παρακάτω πίνακα και στη στήλη «ΑΠΟ» η πρώτη του επομένου μήνα της διακοπής της σύνταξης και στη στήλη «ΕΩΣ» 9999/99.

Παράδειγμα: Για σύνταξη αναπηρίας που λήγει 31/08/2017 συμπληρώνεται

Κώδικας αιτίας διακοπής: 01

Ημερομηνία ΑΠΟ: 2017/09/01

Ημερομηνία ΕΩΣ: 9999/99

Αρ. Μηνών : 99

10.9 Άλλες συντάξεις από το Ι.Κ.Α. (πλαίσιο 08)

Συμπληρώνονται τα στοιχεία των άλλων συντάξεων τις οποίες παίρνει ο συνταξιούχος, αποκλειστικά από το τ.ΙΚΑ.

10.10 Αναδρομικά - Προκαταβολή (πλαίσιο 09)

Στο πλαίσιο αυτό καταχωρούνται τα ποσά των προκαταβολών που πληρώθηκε ο συνταξιούχος μέχρι τη μηχανογραφική αναγγελία και εκκαθάρισης της σύνταξης. Σε περίπτωση χειρόγραφης εκκαθάρισης από το Υποκ/μα, συμπληρώνονται τα ποσά αναδρομικών κρατήσεων-μειώσεων και προκαταβολής

10.11 Διάφορες ενδείξεις (πλαίσιο 10)

Συμπληρώνονται ενδείξεις, π.χ. ΔΟΥ και ΑΦΜ, ΑΜΚΑ, ΙΒΑΝ κλπ.

10.12 Πίνακας Μελών Οικογενείας (πλαίσιο 11)

Συμπληρώνονται τα προστατευόμενα μέλη οικογενείας συντάξεων Αναπηρίας και Γήρατος, για τα οποία καταβάλλεται επίδομα οικογενειακών βαρών.

Η συμπλήρωση του πίνακα μελών (κωδ. 9207) στις συντάξεις θανάτου είναι ΥΠΟΧΡΕΩΤΙΚΗ καθώς είναι το ασφαλιστικό στοιχείο από το οποίο προκύπτουν τα ποσοστά των δικαιούχων για τον υπολογισμό του ποσού της σύνταξης.

Η ημερομηνία ισχύος του πίνακα μελών είναι η πραγματική, εκτός κι αν αυτή είναι πέραν του 36μήνου. Στην περίπτωση αυτή συμπληρώνουμε ημερομηνία και εικόνα 36μήνου.

Για κάθε μέλος εκτός από το όνομα και τη συγγενική σχέση, συμπληρώνονται και τα εξής:

- Κωδ. Συγγενικής Σχέσης
- Φύλο
- Ημερομηνία Γέννησης
- Ημερομηνία Παράτασης - μόνο για τις περιπτώσεις δικαιούχων με κωδικό

Συγγενικής σχέσης 21(φοιτητής) και 20 (εφόσον είναι ανάπηρο)

Επίσης όταν αναγγέλλουμε συντάξεις θανάτου με πολλαπλότητες, συμπληρώνεται η ημερομηνία παράτασης με 9999/99.

Οι επόμενες 3 στήλες συμπληρώνονται μόνο επί συντάξεων λόγω θανάτου και εφόσον συντρέχει λόγος.

Η στήλη Ένδειξη Ποσ. Θανάτου (Συντάξεις Θανάτου Ν.2676/99) είναι προαπαιτούμενη στις συντάξεις θανάτου με δικαιοδόχο μέλος σύζυγο.

1 - πλήρες ποσό - για την πρώτη τριετία

2 - δε χρησιμοποιείται πλέον

3 - μείωση 0% - κάτω των 65, δεν εργάζεται, δε συνταξιοδοτείται

4 - μείωση 50% - κάτω των 65, εργάζεται ή είναι διπλ/χος (όχι ΟΓΑ)

5 - μείωση 0% - άνω των 65, δεν εργάζεται, δε συνταξιοδοτείται

6 - μείωση 30% - άνω των 65, εργάζεται ή είναι διπλ/χος (όχι ΟΓΑ)

7 - μείωση 70% - ο επιζών εργάζεται στο ευρύτερο Δημόσιο και η σύνταξη του θανόντα προέρχεται από τον ευρύτερο Δημόσιο τομέα. Δεν ισχύει η τριετία.

8 - πλήρες ποσό - διπλοσυντ/χοι ΟΓΑ (εξαιρούνται του Ν.2676, παίρνει ολόκληρο το ποσό της σύνταξης μετά την τριετία)

9 - πλήρες ποσό - παίρνει ολόκληρο το ποσό της θανάτου και Επιλέγει να μειωθεί η εξ ιδίου δικαιώματος σύνταξή του (γήρατος ή αναπηρίας) οπότε συμπληρώνεται η 5544 με 102 ή 103 στη σύνταξη γήρατος ή αναπηρίας.

Πιν 10.12^{α} : Ποσοστά Δικαιούχων Λόγω Θανάτου

επιζών σύζυγος	70%	
τέκνο (χωρίς σύζυγο)	20%	
2 τέκνα (χωρίς σύζυγο)	40%	(20% + 20%)
3 τέκνα (χωρίς σύζυγο)	60%	(20% + 20% + 20%)
επιζών σύζυγος + 1 τέκνο	90%	(70% + 20%)
επιζών σύζυγος + 2 τέκνα	100%	(63,64%+18,18%+18,18%)
επιζών σύζυγος + 3 τέκνα	100%	(53,86%+15,38%+15,38%+15,38%)
επιζών σύζυγος + 4 τέκνα	100%	(46,68% και από 13,33%)
επιζών σύζυγος + 5 τέκνα	100%	(41,20% και από 11,76%)
επιζών σύζυγος + 6 τέκνα	100%	(36,33% και από 10,52%)
1 γονέας	20%	
2 γονείς	40%	(20% + 20%)
επιζών σύζυγος + 1 γονέας	90%	(70% +20%)
επιζών σύζυγος + 2 γονείς	100%	(70% + 15% + 15%)
επιζών σύζυγος + 1 γονέας + 1 τέκνο	100%	(70% + 10% + 20%)
επιζών σύζυγος + 1 γονέας + 2 τέκνα	100%	(63,64 και από 18,18% τα τέκνα. Ο γονέας δεν δικαιούται γιατί έχει εξαντληθεί με τον επιζώντα και τα 2 τέκνα το 100%)
χήρα μητέρα	40%	

1 γονέας + 1 τέκνο	40%	(20% + 20%)
2 γονείς + 1 τέκνο	60%	(20% + 20% + 20%)
1 τέκνο ορφανό αμφο	60%	
2 τέκνα ορφανά αμφο	80%	(40% + 40%)
3 τέκνα ορφανά αμφο	80%	(26,66% + 26,67% + 26,67%)
χήρα (β' γάμος) + 1 τέκνο ορφανό αμφο	100%	(53,85% + 46,15%)
χήρα (β' γάμος) + 2 τέκνα ορφανά αμφο	100%	(36,84% + 31,58% +31,58%)
χήρα (β' γάμος) + 1 τέκνο (β' γάμος) + 2 τέκνα ορφανά αμφο	100%	(33,34% + 9,52% +28,57% +28,57%)
χήρα (β' γάμος) + 1 τέκνο (β' γάμος) + 1 ορφανό αμφο	100%	(46,67% + 13,33% + 40%)
Εγκ. 67/04		**Παιδιά αμφο ορφανά, ανάπηρα**
1 παιδί	100%	
2 παιδιά	100%	(50% + 50%)
3 παιδιά	100%	(33,3% + 33,3% + 33,4%)
1 αμφο υγιές – 1 ανάπηρο	100%	(45,45% + 54,55%)
2 αμφο υγιή – 1 ανάπηρο	100%	(31,25% + 31,25% + 37,5%)
3 αμφο υγιή – 1 ανάπηρο	100%	(23,81% + 23,81% + 23,81% + 28,57%)
Χήρα (β' γάμος) + 1 υγιές αμφο + 1 ανάπηρο αμφο	100%	36,84 + 31,58% + 31,58% (όταν υπάρχει χήρα δεν υπάρχει προνομιακή

		διάκριση μεταξύ υγιούς και ανάπηρου τέκνου)

10.13 Επίλογος

Τα δελτία θα πρέπει να αποστέλλονται αυστηρά στις ημερομηνίες που έχουν γνωστοποιηθεί, να είναι καθαρογραμμένα και ευανάγνωστα, η αρίθμηση τους να είναι συνεχής και να φέρουν τις υπογραφές του υπαλλήλου που το συνέταξε και του υπαλλήλου που το έλεγξε.

Ακολουθούν οι πίνακες με την απαραίτητη κωδικοποίηση των μεταβολών που αναφέρθηκαν:

Πιν 10.13α :ΠΙΝΑΚΑΣ ΚΩΔΙΚΩΝ ΛΗΞΕΩΝ ΣΥΝΤΑΞΕΩΝ

Κωδικός Λήξης	**Περιγραφή**	**Κωδικός Επαναφοράς**
01	Λήξη σύνταξης αναπηρίας περιορισμένου χρόνου	21
02	Λήξη λόγω θάνατου συνταξιούχου	22 *(Δεσμευμένο-Επαναφορά με Υπηρεσιακό)*
03	Αναστολή λόγω απασχόλησης	23
04	Αναστολή λόγω απληρώτων	
05	Αναστολή λόγω φυλάκισης	25
06	Αυτόματη λήξη λόγω γάμων σε συντάξεις θανάτου – ΑΡΙΑΔΝΗ	26
07	Παρακολούθηση συνταξιούχων εγκατεστημένων στο εξωτερικό	27
08	Λήξη σύνταξης για σπουδάζοντα τέκνα	28
09	Λήξη σύνταξης από άλλη αιτία	29
10	Δεν χρησιμοποιείται	
11	Λήξη σύνταξης θανάτου με **δικαιοδόχο μέλος μόνο τέκνο**, που κατά την ενηλικίωση του δεν θα υπάρχει πλέον πίνακας μελών	31
12	Αυτόματη λήξη λόγω θανάτου από σύστημα ΑΡΙΑΔΝΗ	32
13	Αυτόματη λήξη από εκκρεμότητα ΚΕΠΑ	**21**
14	Αυτόματη λήξη λόγω ελλειπών στοιχείων ΑΜΚΑ και ΑΦΜ	34

15	Λήξη λόγω μεταφοράς στο νέο σύστημα ΟΠΣ (ή ΤΕΑΥΕΕΟ στο ΕΤΕΑ)	35 *(Δεσμευμένο-Επαναφορά με Υπηρεσιακό)*
16	Αυτόματη λήξη λόγω μη απογραφής το 2011	36
17	Αυτόματη λήξη λόγω μη απογραφής το 2012	37
18	Αυτόματη λήξη από εκκρεμότητα ΚΕΠΑ (2η φορά)	**21**
19	Αυτόματη λήξη από απόρριψη ΚΕΠΑ	**21**
20	**Δεν μπορεί να χρησιμοποιηθεί**	

Πιν 10.13β: ***ΚΩΔΙΚΟΙ ΚΡΑΤΗΣΕΩΝ ΑΣΘΕΝΕΙΑΣ ΑΠΟ ΚΥΡΙΑ ΣΥΝΤΑΞΗ τ.ΙΚΑ-ΕΤΑΜ***

Κωδικός	Περιγραφή
02	6,00% ΙΚΑ
03	6,00% ΛΙΜΕΝΕΡΓΑΤΩΝ
04	6,00% Τ.ΥΠΑΛΛ.ΤΡΑΠΕΖΩΝ
05	6,00% ΟΓΑ Ν.3163/55
06	6,00% ΤΥΔΚΥ
07	6,00% ΟΛΠ Ν.2688/99
08	6,00% ΤΑΠΙΛΤ ΠΔ180/02 (δεν χρησιμοποιείται από τα υποκ/τα)
09	6,00% ΤΑΙΣΥΤ
10	6,00% ΤΑΜΕΙΟ ΣΥΜΒΟΛΑΙΟΓΡΑΦΩΝ
11	6,00% ΤΕΑΠΕΤΕ

12	6,00% ΤΑΥΤΕΚΩ ΤΑΑΠΤΠΓΑΕ
13	6,00% ΟΠΑΔ
14	6,00% ΤΑΠΟΤΕ
15	6,00% ΤΑΠ-ΗΛΠΑΠ
16	6,00% ΕΥΔΑΠ
32	6,00% χωρίς ασφαλ. Ικανότητα (10/2016) σε αντικατάσταση του 01(0%)

Πιν 10.13γ: ***ΚΩΔΙΚΟΙ ΚΡΑΤΗΣΕΩΝ ΑΣΘΕΝΕΙΑΣ ΑΠΟ ΕΠΙΚΟΥΡΙΚΗ ΣΥΝΤΑΞΗ ΕΤΕΑ***

Κωδικός	Περιγραφή
02	6,00% ΙΚΑ
03	6,00% ΛΙΜΕΝΕΡΓΑΤΩΝ
04	6,00% Τ.ΥΠΑΛΛ.ΤΡΑΠΕΖΩΝ
05	6,00% Προϋπάρχουσα κράτηση ασθενείας ΥΠΕΡ ΙΚΑ
06	ΚΕΝΟ
07	ΚΕΝΟ
08	ΚΕΝΟ
09	ΚΕΝΟ
10	ΚΕΝΟ
11	6,00% ΤΕΑΠΕΤΕ
12	6,00% ΤΑΥΤΕΚΩ ΤΑΑΠΤΠΓΑΕ
13	ΚΕΝΟ
14	ΚΕΝΟ
15	ΚΕΝΟ
16	6,00% ΕΥΔΑΠ

Πιν 10.13δ: ***ΚΩΔΙΚΟΙ ΜΗΝΙΑΙΑΣ ΚΡΑΤΗΣΗΣ ΥΠΕΡ ΣΥΛΛΟΓΩΝ ΑΠΟ ΚΥΡΙΑ ΣΥΝΤΑΞΗ τ.ΙΚΑ-ΕΤΑΜ***

Κωδικός	Ποσό	Περιγραφή
00	0,00 €	
02	0,15 €	Δεν χρησιμοποιείται
03	0,80 €	Υπάλληλοι τ.ΙΚΑ Αθηνας
04	0,80 €	Υπάλληλοι τ.ΙΚΑ περιοχής Θεσ/νίκης
05	1,17 €	Υπάλληλοι τ.ΙΚΑ Νομού Ροδόπης με έδρα Κομοτηνή
06	1,20 €	Υπάλληλοι τ.ΙΚΑ Δυτ. Ελλαδας
07	1,00 €	ΟΛΠ
08	0,00 €	Εξαίρεση
09	0,20 €	Υπερ Συλλογικών Οργάνων
10	1,00 €	ΟΑΣΑ
11	2,00 €	ΟΑΣΑ (με πραστατευόμενο μέλος)
12	3,00 €	ΙΠΤΑΜΕΝΟΙ ΚΑΜΠΙΝΑΣ
13	3,00 €	ΠΑ.ΣΥ.Μ.Α.
14	1,00 €	τέως Υπάλληλοι ΟΑΣΑ
15	3,00 €	τέως Υπάλληλοι ΣΣΚΠΑΕ
16	1,00 €	Ενιαίο Δίκτυο Συντ.
17	1,50 €	Κίνημα Συντ/χων
18	1,25 €	Τέως Υπάλληλοι ΔΕΚΟ&ΤΡΑΠΕΖΩΝ
19	3,20 €	Υπαλλήλων ΕΛΤΑ

Πιν 10.13$^{\varepsilon}$: ΚΩΔΙΚΟΙ ΤΡΙΜΗΝΗΣ ΚΡΑΤΗΣΗΣ ΥΠΕΡ ΣΥΛΛΟΓΟΥ ΑΠΟ ΕΠΙΚΟΥΡΙΚΗ ΣΥΝΤΑΞΗ ΕΤΕΑ

Κωδικός	Ποσό ή Ποσοστό	Ταμείο	Κράτηση Υπέρ
00	0,00 €		Καμία μηνιαία κράτηση.
01	0,00 €		Καμία μηνιαία κράτηση.
02	0,00 €	ΤΕΑΗΕ	ΗΛΕΚΤΡΟΛ. ΚΑΤΑΡΓΗΘΗΚΕ 2012/01
03	0,15 €	ΤΑΠΕΑΠΙ	ΙΠΠΟΔΡΟΜΩΝ
04	2,50 €	ΤΕΑΠΕΤ	Πανελληνιος Συλλ. Συντ/χων τσιμέντων
05	2,50 €	ΤΕΑΠΕΤ	ΤΕΑΠΕΤ ΘΕΣΣΑΛΟΝΙΚΗΣ
06	2,50 €	ΤΕΑΠΕΤ	ΤΕΑΠΕΤ ΕΛΕΥΣΙΝΑΣ-ΑΣΠΡΟΠΥΡΓΟΥ
07	2,50 €	ΤΕΑΠΕΤ	ΤΕΑΠΕΤ ΜΑΓΝΗΣΙΑΣ
08	2,50 €	ΤΕΑΠΕΤ	ΤΕΑΠΕΤ ΠΑΝΕΥΒΟΙΚΟΣ
09	2,50 €	ΤΕΑΠΕΤ	ΤΕΑΠΕΤ ΔΥΤ. ΕΛΛΑΔΑΣ - ΠΑΤΡΑΣ
10	2,50 €	ΤΕΑΠΕΤ	ΤΕΑΠΕΤ ΑΛΙΒΕΡΙΟΥ
17	1,50 €	ΕΥΔΑΠ	ΕΥΔΑΠ
18	0,50%	ΓΕΝΙΚΗ ΤΡΑΠΕΖΑ	Στη ΒΑΣΙΚΗ ΣΥΝΤΑΞΗ (61)
32	1,80 €	ΤΕΑΠΑΕ	ΕΑΠΑΕ
33	1,00 €	ΤΕΑΠΑΕ	ΠΟΛΚΕΟΑ
34	7,00 €	ΤΕΑΠΑΕ	ΕΣΧΙΜΠΑ

35	2,80 €	ΤΕΑΠΑΕ	ΕΑΠΑΕ + ΠΟΛΚΕΟΑ
36	8,80 €	ΤΕΑΠΑΕ	ΕΑΠΑΕ + ΕΣΧΙΜΠΑ
37	8,00 €	ΤΕΑΠΑΕ	ΠΟΛΚΕΟΑ + ΕΣΧΙΜΠΑ
38	0,00 €		
39	9,80 €	ΤΕΑΠΑΕ	ΕΑΠΑΕ + ΠΟΛΚΕΟΑ + ΕΣΧΙΜΠΑ

Πιν 10.13στ: ΚΩΔΙΚΟΙ ΟΦΕΙΛΩΝ τ.ΙΚΑ-ΕΤΑΜ

Κωδικός	Περιγραφή
01	ΕΞΑΓΟΡΑ ΠΡΟΥΠΗΡΕΣΙΑΣ
02	ΑΧΡΕΩΣΤΗΤΕΣ ΣΥΝΤΑΞΕΙΣ
03	ΑΧΡΕΩΣΤΗΤΕΣ ΣΥΝΤΑΞΕΙΣ
04	ΧΡΕΗ ΑΠΟ ΑΣΦΑΛΙΣΤΙΚΑ ΤΑΜΕΙΑ (830-831-832) ΕΓΚ. 68/2014
05	ΚΕΝΟ
06	ΑΥΤΟΜΑΤΟ – ΔΕΝ ΧΡΗΣΙΜΟΠΟΙΕΙΤΑΙ
07	ΚΕΝΟ
08	ΔΑΝΕΙΑ ΤΑΜΕΙΟΥ ΠΑΡ/ΚΩΝ & ΔΑΝΕΙΩΝ (Τ.Π.&Δ.)
09	ΔΑΝΕΙΑ ΤΑΧ.ΤΑΜ.
10	ΚΕΝΟ
11	ΚΑΤΑΣΧΕΣΕΙΣ ΤΡΙΤΩΝ
12	ΚΑΤΑΣΧΕΣΕΙΣ ΔΗΜΟΣΙΟΥ
13	ΔΑΝΕΙΑ τ.ΙΚΑ ΠΡΟΣΩΠΙΚΑ
14	ΔΑΝΕΙΑ ΙΚΑ ΣΤΕΓΑΣΤΙΚΑ

15	ΔΑΝΕΙΑ ΤΕΑΠΟΚΑ ΠΡΟΣ/ΚΑ
16	ΔΑΝΕΙΑ ΤΕΑΠΟΚΑ ΣΤΕΓ/ΚΑ
17	ΠΡΟΜΗΘΕΥΤΙΚΟΣ ΣΥΝ/ΣΜΟΣ ΥΠΑΛ/ΛΩΝ τ.ΙΚΑ - ΕΤΑΜ
18	ΚΕΝΟ
19	ΚΡΑΤΗΣΗ Ν4093 (ΑΥΤΟΜΑΤΟ)
20	ΟΦΕΙΛΕΣ ΠΡΟΣ ΤΑΜΕΙΑ (π.χ ΟΓΑ)
21	ΔΙΑΤΡΟΦΗ 1 (να χρησιμοποιείται ΜΟΝΟ ΑΥΤΟΣ Ο ΚΩΔΙΚΟΣ)
22	ΠΑΡΑΚΡΑΤΗΣΗ ΚΑΤΑΛΟΓΙΣΘΕΝΤΩΝ ΜΕΤΑΚΙΝΗΣΕΩΝ 10/2016
23	ΧΡΕΗ ΜΙΣΘΟΔΟΣΙΑΣ ΕΟΠΥΥ – Σ00/135/2015
24	ΧΡΕΗ ΜΙΣΘΟΔΟΣΙΑΣ ΑΠΟ ΔΙΑΘΕΣΙΜΟΤΗΤΑ – Ν.4151
25	ΧΡΕΗ ΑΠΟ ΑΝΑΔΡΟΜΙΚΗ ΚΡΑΤ.ΑΣΘΕΝΕΙΑΣ ΓΕΝΙΚΑ
26	ΧΡΕΗ ΑΠΟ ΑΝΑΔΡΟΜΙΚΗ ΚΡΑΤ.ΑΣΘΕΝΕΙΑΣ **ΕΥΔΑΠ**
27	ΚΡΑΤΗΣΗ Ν4051 (ΔΕ ΧΡΗΣΙΜΟΠΟΙΕΙΤΑΙ ΑΠΟ ΥΠΟΚ/ΤΑ τ.ΙΚΑ – ΕΤΑΜ)
28	ΚΡΑΤΗΣΗ Ν2042 (ΠΛΑΦΟΝΑΡΙΣΜΑ 3800-ΑΥΤΟΜΑΤΟ)
29	ΕΞΑΓΟΡΑ ΠΡΟΥΠΗΡ.ΟΜΟΓ/ΩΝ
30	ΑΠΑΙΤΗΣΕΙΣ ΞΕΝΩΝ ΦΟΡΕΩΝ
31	ΣΥΜΨ/ΝΤΑ ΠΟΣΑ ΕΠΙΔ.ΑΣΘ.
32	ΧΡΕΗ ΑΠΟ ΑΝΑΔΡΟΜΙΚΗ ΚΡΑΤ.ΑΣΘΕΝΕΙΑΣ **ΟΠΑΔ**
33	ΕΞΑΓΟΡΑ ΙΔΙΩΤΙΚΟΥ ΤΟΜΕΑ
34	ΚΕΝΟ
35	Εξαγορά Πλασματικών Χρόνων βάσει του Ν. 3863/2010, όπως αντικαταστάθηκε με το αρθρ.40 του Ν.3996/2011

36	ΧΡΕΗ ΑΠΟ ΑΝΑΔΡΟΜΙΚΗ ΚΡΑΤ.ΑΣΘΕΝΕΙΑΣ **ΣΥΜΒΟΛΑΙΟΓΡΑΦΩΝ** (ΜΕ 03/2015)
37	ΚΕΝΟ
38	ΕΠΙΣΚ/ΚΑ ΔΑΝΕΙΑ Τ.Π. & Δ.
39	ΕΠΙΣΚ/ΚΑ ΔΑΝΕΙΑ ΤΑΧ.ΤΑΜ
40	ΚΑΤΑΝ/ΚΑ ΔΑΝ.ΤΑΧ.ΤΑΜ. – ΑΥΤΟΜΑΤΟ
41	ΚΑΤΑΝ/ΚΑ ΔΑΝ.ΤΑΧ.ΤΑΜ. – ΑΥΤΟΜΑΤΟ
42	ΚΕΝΟ
43	ΧΡΕΟΣ ΕΠΙΔΟΜΑΤΟΣ ΑΕΡΟΘΕΡΑΠΕΙΑΣ
44	ΚΕΝΟ
45	ΕΙΣΦΟΡΑ ΑΛΛΗΛ. Ν3863 – ΑΥΤΟΜΑΤΟ
46	ΧΡΕΗ ΑΠΟ Ε.Κ.Α.Σ.
47	ΚΕΝΟ
48	ΠΡΟΣΩΠ-ΚΑΤΑΝ.ΔΑΝΕΙΑ Τ.Π. & Δ.
49	ΚΑΤΑΝ/ΚΑ ΔΑΝ.ΤΑΧ.ΤΑΜ. – ΑΥΤΟΜΑΤΟ
50	ΔΕΝ ΧΡΗΣΙΜΟΠΟΙΕΙΤΑΙ

Πιν 10.13ζ

ΠΡΟΣΘΕΤΙΚΕΣ ΟΦΕΙΛΕΣ > 50 (Νέες Οφειλές Συντάξεων ΙΚΑ 2006/08)	
52	Επιστροφή αχρεωστήτως καταβληθέντων συντάξεων
75	Επιστροφή κράτησης ασθενείας
90	Οικονομική Ενίσχυση Ν.4411 - **ΑΝΑΠΗΡΟΙ ≥ 80%** (από ΥΠΟΚ.)
91	Οικονομική Ενίσχυση Ν.4411 - **ΣΥΖΥΓΟΥ** (από ΥΠΟΚ.)
92	Οικονομική Ενίσχυση Ν.4411 - **ΑΝΑΠΗΡΟΙ ≥ 80%** / ΑΥΤΟΜΑΤΟ
93	Επίδομα Αεροθεραπείας – 06 **(Αφορολόγητο ποσό/ ΒΕΒ. Κάτω αριστερά)**
94	…….
95	Επιστροφή ΛΑΦΚΑ (από ΥΠΟΚ.) **(Αφορολόγητο ποσό/ ΒΕΒ. Κάτω αριστερά)**
96	Επιστροφή ΕΚΑΣ
99	Οικονομική Ενίσχυση Ν.4411 - **ΣΥΖΥΓΟΥ** / ΑΥΤΟΜΑΤΟ

Πιν 10.13η: ΚΩΔΙΚΟΙ ΟΦΕΙΛΩΝ ΕΤΕΑ

Κωδικός	**Περιγραφή**
01	ΕΞΑΓΟΡΑ ΠΡΟΥΠΗΡΕΣΙΑΣ
02	ΑΧΡΕΩΣΤΗΤΕΣ ΣΥΝΤΑΞΕΙΣ
03	ΑΧΡΕΩΣΤΗΤΕΣ ΣΥΝΤΑΞΕΙΣ
04	ΧΡΕΗ-ΠΡΟΚ/ΛΕΣ ΑΥΞΗΣΕΩΝ
05	ΧΡΕΩΣΤΙΚΑ ΥΠΟΛΟΙΠΑ

06	ΑΝΑΔΡΟΜΙΚΗ ΚΡΑΤΗΣΗ Ν.4093/2012 ΝΕΩΝ ΣΥΝΤ/ΧΩΝ
07	ΑΝΑΔΡΟΜΙΚΗ ΚΡΑΤΗΣΗ Ν.4093/2012 ΝΕΩΝ ΣΥΝΤ/ΧΩΝ **2013/02 έως 2014/08**.
08	ΚΕΝΟ
09	ΚΕΝΟ
10	ΚΕΝΟ
11	ΚΑΤΑΣΧΕΣΕΙΣ ΤΡΙΤΩΝ
12	ΚΑΤΑΣΧΕΣΕΙΣ ΔΗΜΟΣΙΟΥ
13	ΚΕΝΟ
14	ΚΕΝΟ
15	ΚΕΝΟ
16	ΚΕΝΟ
17	ΚΕΝΟ
18	ΚΕΝΟ
19	ΚΡΑΤΗΣΗ Ν4093 (ΑΥΤΟΜΑΤΟ)
20	ΟΦΕΙΛΕΣ ΠΡΟΣ ΤΑΜΕΙΑ (π.χ ΟΓΑ)
21	ΚΕΝΟ
22	ΚΕΝΟ
23	ΚΕΝΟ
24	ΚΕΝΟ
25	ΚΕΝΟ
26	ΧΡΕΗ ΑΠΟ ΑΝΑΔΡΟΜΙΚΗ ΚΡΑΤ.ΑΣΘΕΝΕΙΑΣ τ.ΤΕΑΠΕΤΕ
27	ΚΡΑΤΗΣΗ Ν4051

	(ΔΕ ΧΡΗΣΙΜΟΠΟΙΕΙΤΑΙ ΑΠΟ ΥΠΟΚ/ΤΑ ΙΚΑ – ΕΤΑΜ)
28	ΚΡΑΤΗΣΗ Ν2042 (ΠΛΑΦΟΝΑΡΙΣΜΑ 3800-ΑΥΤΟΜΑΤΟ)
29	ΕΞΑΓΟΡΑ ΠΡΟΥΠΗΡ.ΟΜΟΓ/ΩΝ
30	ΑΠΑΙΤΗΣΕΙΣ ΞΕΝΩΝ ΦΟΡΕΩΝ
31	ΚΕΝΟ
32	ΑΝΑΔΡΟΜΙΚΗ ΚΡΑΤΗΣΗ ΑΣΘΕΝΕΙΑΣ 6% ΑΠΟ 1/7/2015 ΣΕ 3 ΔΟΣΕΙΣ
33	ΚΕΝΟ
34	ΚΕΝΟ
35	ΕΞΑΓΟΡΑ ΠΛΑΣΜΑΤΙΚΩΝ ΧΡΟΝΩΝ
36	ΠΡΟΣΩΠΙΚΑ ΔΑΝΕΙΑ τ. ΤΕΑΠΑΕ
37	ΚΕΝΟ
38	ΚΕΝΟ
39	ΚΕΝΟ
40	ΚΕΝΟ
41	ΚΕΝΟ
42	ΚΕΝΟ
43	ΚΕΝΟ
44	ΕΤΗΣΙΑ ΕΙΣΦΟΡΑ ΤΕΑΥΕΕΟ
45	ΕΙΣΦΟΡΑ ΑΛΛΗΛ. Ν3863 – ΑΥΤΟΜΑΤΟ
46	ΚΡΑΤΗΣΗ ΕΤΕΑ (-5,2%) - ΑΥΤΟΜΑΤΟ
47	ΑΝΑΔΡΟΜΙΚΗ ΚΡΑΤΗΣΗ ΕΤΕΑ (-5,2%)
48	ΚΕΝΟ
49	ΚΕΝΟ

Πιν 10.13θ: ΚΩΔΙΚΟΙ ΦΟΡΟΥ

Κωδικός	Περιγραφή
01	Κράτηση Φόρου Βάσει Φορολογικής Κλίμακας
02	Ανάπηροι πολέμου
03	Ποσοστό αναπηρίας >= 80%
04	Δεν χρησιμοποιείται
05	Κάτοικοι εξωτερικού – 0% αφορολόγητο
06	Κάτοικοι εξωτερικού – χωρίς αφορολόγητο
07	Δεν χρησιμοποιείται
08	Δεν χρησιμοποιείται
09	Για παραπληγικούς – 0% αφορολόγητο
10	Ολικά τυφλοί – 0% αφορολόγητο
11	ΤΕΑΜ Κανονική κράτηση ανάλογα με τρεχ. Φορ/κή νομ.
12	ΤΕΑΜ Κανονική κράτηση ανάλογα με τρεχ. Φορ/κή νομ.
13-99	

10.14 Παραδείγματα Αναγγελίας ΔΑΝΣ

Στην ενότητα αυτή παραθέτουμε αναλυτικά παραδείγματα αναγγελίας συντάξεων διαφόρων περιπτώσεων μέσω του μηχανογραφικού συστήματος ΗΔΙΚΑ με χρήση χειρόγραφων δελτίων ΔΑΝΣ

10.14.1 Νέα Σύνταξη Γήρατος

Ω0694309 200165ΚΠΔΕ00001 00002 ΚΑΝΑΡΗ ΦΟΥΛΤΟΝ ΠΕΤΡΟΥΛΑΔΗΜΗΤΕΛ 20100222 00165ΚΠΔ

Ω0694309 200165ΚΠΔΕ00001 00011 ΚΑΝΑΡΗ ΦΟΥΛΤΟΝ ΠΕΤΡΟΥΛΑΔΗΜΗΤΕΛ 20161201

Ω0694309 200165ΚΠΔΕ00001 00014 ΑΘΗΝΑ 0131ΑΓΗΣΙΛΑΟΥ 048104369

Ω0694309 200165ΚΠΔΕ00001 00021 1945121324112010990 04500 0300001

Ω0694309 200165ΚΠΔΕ00001 00022 667 667002010022200000000 11000

Ω0694309 200165ΚΠΔΕ00001 00029 00118118 1

Ω0694309 200165ΚΠΔΕ00001 00031 006905 009323000000000000 (162.28)

Ω0694309 200165ΚΠΔΕ00001 00032 0201

Ω0694309 200165ΚΠΔΕ00001 00039 00032756

Ω0694309 200165ΚΠΔΕ00001 3762 1125153893540

Ω0694309 200165ΚΠΔΕ00001 3960 13124503247

Ω0694309 200165ΚΠΔΕ00001 39601 GR

Ω0694309 200165ΚΠΔΕ00001 6138120140401 006906 (69.06) Α

Ω0694309 200165ΚΠΔΕ00001 6237120140401 000000 (.00) Α

Ω0694309 200165ΚΠΔΕ00001 6336120140401 000000 (.00) Α

Ω0694309 200165ΚΠΔΕ00001 6534120140401 009369 (93.69) Α

Ω0694309 200165ΚΠΔΕ00001 6633120140401 000000 (.00) Α

Ω0694309 200165ΚΠΔΕ00001 6732120140401 000000 (.00) Α

Ω0694309 200165ΚΠΔΕ00001 8613 2010022016111014167040592650000000000000000000001357439

Ω0694309 200165ΚΠΔΕ00001 8811120171201 072017120199999999

Ω0694309 200165ΚΠΔΕ00001 88119 144034240299999898 Α

Ω0694309 200165ΚΠΔΕ00001 8811920171201 072017120199999999

Ω0694309 200165ΚΠΔΕ00001 9900 XXX X XX X

10.14.2 Παράδειγμα Αναγγελίας Νέας Σύνταξης Αναπηρίας

Ω6545026 100198ΧΖΑΑ00011 00001 000

Ω6545026 100198ΧΖΑΑ00011 00002 ΧΑΤΖΗΜΑΓΚΑ ΖΩΗ ΑΝΤΩΝΑΛ 20100526 00198ΧΖΑ

Ω6545026 100198ΧΖΑΑ00011 00011 ΧΑΤΖΗΜΑΓΚΑ ΖΩΗ ΑΝΤΩΝΑΛ 20161201

Ω6545026 100198ΧΖΑΑ00011 00014 ΑΘΗΝΑ 0131ΑΓΗΣΙΛΑΟΥ 04810436Δ

Ω6545026 100198ΧΖΑΑ00011 00021 1962030222751011810500590 9 0374411

Ω6545026 100198ΧΖΑΑ00011 00022 250 634 725002010052600 21000

Ω6545026 100198ΧΖΑΑ00011 00029 00120813 1

Ω6545026 100198ΧΖΑΑ00011 00031 010466 002943000000000000 (134.09) Α

Ω6545026 100198XZAA00011 00032 3201 A

Ω6545026 100198XZAA00011 00039 00030118 A

Ω6545026 100198XZAA00011 3762 1125030949576

Ω6545026 100198XZAA00011 3960 02036205769

Ω6545026 100198XZAA00011 39601 GRGR

Ω6545026 100198XZAA00011 4059 DE18600901000334878004

Ω6545026 100198XZAA00011 6138120140401 010466 (104.66) A

Ω6545026 100198XZAA00011 6237120140401 000000 (.00) A

Ω6545026 100198XZAA00011 6336120140401 000000 (.00) A

Ω6545026 100198XZAA00011 6534120140401 002943 (29.43) A

Ω6545026 100198XZAA00011 6633120140401 000000 (.00) A

Ω6545026 100198XZAA00011 6732120140401 000000 (.00) A

Ω6545026 100198XZAA00011 8514 VOBADESS A

Ω6545026 100198XZAA00011 8613 2010052016111010390260000000000000000000000000001039026

Ω6545026 100198XZAA00011 8811120160601 012016060199999999 A

Ω6545026 100198XZAA00011 88119 024032120299999898 A

Ω6545026 100198XZAA00011 8811920160601 012016060199999999 A

Ω6545026 100198XZAA00011 9900 XXX X XX X

10.14.3 Παράδειγμα Αναγγελίας Νέας Σύνταξης Θανάτου

Ω1979240 300187HMMM00012 00001 000 392 392 = ΕΛΛΕΙΠΗ ΣΤΟΙΧΕΙΑ ΑΜΚΑ

Ω1979240 300187HMMM00012 00002 HALLAM MELANIE MICHAMA 20141001 00187HMM

Ω1979240 300187HMMM00012 00011 HALLAM MELANIE MICHAMA 20141001

Ω1979240 300187HMMM00012 00012 ΣΟΥΜΑΚΗΣ ΠΑΝΑΓΙΩΤΝΙΚΟΛΔΗ 2014092120141001

Ω1979240 300187HMMM00012 00014 ΑΘΗΝΑ 0131ΑΓΗΣΙΛΑΟΥ 04810436Δ

Ω1979240 300187HMMM00012 00021 1957061514113211200 03285 14

Ω1979240 300187HMMM00012 00022 2013060700 23000

Ω1979240 300187HMMM00012 00029 00147533 1

Ω1979240 300187HMMM00012 00031 035865 007951000000000000 (438.16)

Ω1979240 300187HMMM00012 00032 0201

Ω1979240 300187HMMM00012 00039 00087932

Ω1979240 300187HMMM00012 3762 1138033633380

Ω1979240 300187HMMM00012 3960 27056502167

Ω1979240 300187HMMM00012 39601 GB A

Ω1979240 300187HMMM00012 4059 GR9501101260000012635812766

Ω1979240 300187HMMM00012 6138120150101 035865 (358.65) A

Ω1979240 300187HMMM00012 6138120160401 032278 (322.78) A

Ω1979240 300187HMMM00012 6138120160701 025105 (251.05) A

Ω1979240 300187HMMM00012 6237120150101 000000 (.00) A

Ω1979240 300187HMMM00012 6336120150101 000000 (.00) A

Ω1979240 300187HMMM00012 6534120150101 007951 (79.51) A

Ω1979240 300187HMMM00012 6534120160401 011538 (115.38) A

Ω1979240 300187HMMM00012 6534120160701 018711 (187.11) A

Ω1979240 300187HMMM00012 6633120150101 000000 (.00) A

Ω1979240 300187HMMM00012 6732120150101 000000 (.00) A

Ω1979240 300187HMMM00012 8811120171201 072017120199999999

Ω1979240 300187HMMM00012 88119 144034240299999898 A

Ω1979240 300187HMMM00012 8811920171201 072017120199999999

Ω1979240 300187HMMM00012 9108 2014100120161130 A

Ω1979240 300187HMMM00012 9207120141001 10219650527 1MELANIE

Ω1979240 300187HMMM00012 9207120160401 10219650527 1MELANIE A

Ω1979240 300187HMMM00012 9207120160701 10219650527 1MELANIE A

Ω1979240 300187HMMM00012 9207220141001 20119980307 0ΦΙΛΙΠΠΟΣ

Ω1979240 300187HMMM00012 9207220160401 21119950512201606 0ΝΙΚΟΛΑΟΣ A

Ω1979240 300187HMMM00012 9207320141001 21119950512201606 0ΝΙΚΟΛΑΟΣ

Ω1979240 300187HMMM00012 9207920141001 514595813462016060000514399308122016060000000000 1

Ω1979240 300187HMMM00012 9900 XXX X XX X

10.14.4 Παράδειγμα Μετατροπής Σύνταξης Από Αναπηρίας σε Γήρατος

Ω6174353 100143MDNS163591100001 000

Ω6174353 100143MDNS163591100002 MACHEVA DONKA NIKOLST 20120727 00143MDN

Ω6174353 100143MDNS16359110495 2

Ω6174353 100143MDNS16359112772 20120727

Ω6174353 100143MDNS16359114158 20140101 20

Ω6174353 100143MDNS16359114257 20140101 01810

Ω6174353 100143MDNS16359114356 20140101 12532

Ω6174353 100143MDNS16359114851 20140101 12180

Ω6174353 100143MDNS16359114950 20140101 11

Ω6174353 100143MDNS16359115049 20140101 000

Ω6174353 100143MDNS16359115445 20140101 972

Ω6174353 100143MDNS16359115643 20140101 97200

Ω6174353 100143MDNS163591160399 01656300 A

Ω6174353 100143MDNS16359116138 20140101 002279 (22.79)

Ω6174353 100143MDNS16359116930 20140101 002279 (22.79)

Ω6174353 100143MDNS16359117029 20140101 02

Ω6174353 100143MDNS16359117128 20140101 01

Ω6174353 100143MDNS16359117524 20140101 0004858

Ω6174353 100143MDNS16359118613 2012072016111000939320044860000000000000000000000089446

Ω6174353 100143MDNS16359119900 1110100010000

10.14.5 Παράδειγμα Αναγγελίας Παραπληγικού Επιδόματος

Ω25759066152077ΤΓΧΠ00002 00001 000

Ω25759066152077ΤΓΧΠ00002 00002 ΤΡΕΥΛΟΠΟΥΛΟΥ ΓΛΥΚΕΡΙΑΧΡΗΣΤΠΑ 20160126 52077ΤΓΧ

Ω25759066152077ΤΓΧΠ00002 00011 ΤΡΕΥΛΟΠΟΥΛΟΥ ΓΛΥΚΕΡΙΑΧΡΗΣΤΠΑΑΙ32957120160126

Ω25759066152077ΤΓΧΠ00002 00014 ΚΟΖΑΝΗ 1064ΖΗΣΗ ΓΙΑΧΝΙΚΑ 01950100Δ

Ω25759066152077ΤΓΧΠ00002 00021 194901031000100098080 00

Ω25759066152077ΤΓΧΠ00002 00022 2016012610 23000

Ω25759066152077ΤΓΧΠ00002 00029 39651306 00163156 1

Ω25759066152077ΤΓΧΠ00002 00031 000000 078330 000000000000000000 (783.30)

Ω25759066152077ΤΓΧΠ00002 00032 0209

Ω25759066152077ΤΓΧΠ00002 00039 00157760

Ω25759066152077ΤΓΧΠ00002 3069 0005999

Ω25759066152077ΤΓΧΠ00002 3762 4541107819015

Ω25759066152077ΤΓΧΠ00002 3960 15056003583

Ω25759066152077ΤΓΧΠ00002 39601 GRGR

Ω25759066152077ΤΓΧΠ00002 4059 GR4202602390000770101815993

Ω25759066152077ΤΓΧΠ00002 8613 00000000000000000000000000000000000000000000035000000035000p

Ω25759066152077ΤΓΧΠ00002 8811120180201 012018020199999999

Ω25759066152077ΤΓΧΠ00002 88119 024036040299999898 A

Ω25759066152077ΤΓΧΠ00002 8811920180201 012018020199999999

Ω25759066152077ΤΓΧΠ00002 9108 2016012620161130 A

Ω25759066152077ΤΓΧΠ00002 9900 XXX XXXX X

10.14.6 Αναγγελία Σύνταξης έπειτα από Διακοπή ΟΠΣ-ΙΚΑ

Ω8440886 200227ΚΜΑΣ01007 00001 000

Ω8440886 200227ΚΜΑΣ01007 00002 ΚΑΠΑΝΑΚΗ ΜΑΡΙΑ ΑΝΑΣΤΣΟ 20140101 00227ΚΜΑ

Ω8440886 200227ΚΜΑΣ01007 00011 ΚΑΠΑΝΑΚΗ ΜΑΡΙΑ ΑΝΑΣΤΣΟΣ511362 20161001 E

Ω8440886 200227ΚΜΑΣ01007 00014 ΗΛΙΟΥΠΟΛΗ 0044ΑΛ ΝΕΡΗ 01516345Δ E

Ω8440886 200227ΚΜΑΣ01007 00021 1958121422752005020 10307 0278214 E

Ω8440886 200227ΚΜΑΣ01007 00022 270 270002014010100000000 21000 E

Ω8440886 200227ΚΜΑΣ01007 00029 39767008 00157726 1 E

Ω8440886 200227ΚΜΑΣ01007 00031 044615 000000000000000000 (446.15) E

Ω8440886 200227ΚΜΑΣ01007 00032 0201 E

Ω8440886 200227ΚΜΑΣ01007 00039 00089530 E

Ω8440886 200227ΚΜΑΣ01007 3762 1173042197328 E

Ω8440886 200227ΚΜΑΣ01007 3960 14125800020 E

Ω8440886 200227ΚΜΑΣ01007 39601 GRGR E

Ω8440886 200227ΚΜΑΣ01007 4059 GR4701401350135002101375631 E

Ω8440886 200227ΚΜΑΣ01007 9900 XXX X X

Στις περιπτώσεις αυτές ακολουθεί με επόμενο Μήνα ΔΑΜ προκειμένου να αναγγελθούν τα νέα ποσά της οριστικής σύνταξης στο Μηχανογραφικό Σύστημα της ΗΔΙΚΑ πλέον. Το αντίστοιχο δοκίμιο ακολουθεί:

Ω8440886 200227ΚΜΑΣ171611100001 000

Ω8440886 200227ΚΜΑΣ171611100002 ΚΑΠΑΝΑΚΗ ΜΑΡΙΑ ΑΝΑΣΤΣΟ 20140101 00201ΚΜΑ

Ω8440886 200227ΚΜΑΣ17161110297 01

Ω8440886 200227ΚΜΑΣ17161112475 2

Ω8440886 200227ΚΜΑΣ17161112574 4

Ω8440886 200227ΚΜΑΣ17161112673 000

Ω8440886 200227ΚΜΑΣ17161114158 20140101 20

Ω8440886 200227ΚΜΑΣ17161114257 20140101 11810

Ω8440886 200227ΚΜΑΣ17161114356 20140101 10307

Ω8440886 200227ΚΜΑΣ17161114851 20140101 02782

Ω8440886 200227ΚΜΑΣ17161114950 20140101 16

Ω8440886 200227ΚΜΑΣ17161115445 20140101 270

Ω8440886 200227ΚΜΑΣ17161115643 20140101 27000

Ω8440886 200227ΚΜΑΣ171611160399 02270100 A

Ω8440886 200227ΚΜΑΣ17161116138 20140101 067260 (672.60) A

Ω8440886 200227ΚΜΑΣ17161116237 20140101 000000 (.00) A

Ω8440886 200227ΚΜΑΣ17161116336 20140101 000000 (.00) A

Ω8440886 200227ΚΜΑΣ17161116534 20140101 000000 (.00) A

Ω8440886 200227ΚΜΑΣ17161116633 20140101 000000 (.00) A

Ω8440886 200227ΚΜΑΣ17161116732 20140101 000000 (.00) A

Ω8440886 200227ΚΜΑΣ171611180191201401 01 0300175003324957

Ω8440886 200227ΚΜΑΣ171611180192201401 01 700 000014

Ω8440886 200227ΚΜΑΣ171611180199 730017500332495700000 0 A

Ω8440886 200227ΚΜΑΣ17161119108 201401012016103101

Ω8440886 200227ΚΜΑΣ17161119900 111100010000

ΚΕΦΑΛΑΙΟ 11: ΠΕΡΙΓΡΑΦΗ ΔΙΑΔΙΚΑΣΙΑΣ ΑΝΑΓΓΕΛΙΑΣ ΜΕΤΑΒΟΛΩΝ ΣΥΝΤΑΞΙΟΥΧΩΝ ΜΕΣΩ ΜΗΧ/ΚΟΥ ΣΥΣΤΗΜΑΤΟΣ ΤΗΣ ΗΔΙΚΑ (ΧΕΙΡΟΓΡΑΦΗ ΔΙΑΔΙΚΑΣΙΑ)

Το ΔΑΜ χρησιμοποιείται για την αναγγελία μεταβολών των συνταξιούχων. Η λογική συμπλήρωσης του είναι ίδια με αυτή του ΔΑΝΣ αλλά αναγγέλλουμε μόνο τις συγκεκριμένες μεταβολές στους αντίστοιχους κώδικες του δελτίου.

Για τη συμπλήρωση της ημερομηνίας ισχύος χρησιμοποιούμε την πραγματική ημερομηνία μεταβολής κι αν αυτή είναι πέραν του 36μήνου, χρησιμοποιούμε ως ημερομηνία ισχύος την ημερομηνία 36μήνου.

Για τα χειρόγραφα δελτία, η διόρθωση του **προδοκιμίου** αφορά μόνο τα δελτία τα οποία δεν εκτελούνται ορθά μετά την εκτέλεση της Α' Φάσης και επιστρέφουν στα Υποκαταστήματα τ.ΙΚΑ-ΕΤΑΜ για διόρθωση. Τα διορθωμένα δελτία που προκύπτουν, αποστέλλονται στην ΗΔΙΚΑ ΑΕ προκειμένου να διατρηθούν και να εκτελεστεί η Β' Φάση.

Μετά την εκτέλεση και της Β' Φάσης παράγεται το **τελικό δοκίμιο** και όσες περιπτώσεις είναι ανεπιτυχείς επιστρέφουν στα Υποκαταστήματα – μαζί με τα επιτυχή δελτία - προκειμένου να αποσταλούν σε νέο μήνα επεξεργασίας, κατόπιν των κατάλληλων διορθώσεων.

11.1 Χρήση ΔΑΜ

Για τα χειρόγραφα ΔΑΜ ισχύουν όλοι οι κανόνες και οι διαδικασίες που ισχύουν και για τα ηλεκτρονικά ΔΑΜ (ενότητα 9). Λόγω, όμως, της έναρξης παραγωγικής λειτουργίας από 11/2015 των αντίστοιχων οθονών μέσω ΟΠΣ- τ.ΙΚΑ, η χρήση τους είναι πολύ περιορισμένη. Για την ακρίβεια η μόνη περίπτωση που χρησιμοποιείται χειρόγραφο ΔΑΜ, είναι εκείνη στην οποία έχουμε πολλαπλά δελτία και το 1^{ο} απ' αυτά είναι ΔΑΝΣ.

Συμπληρωματικά, σας τονίζουμε ότι για την ορθή συμπλήρωση των δελτίων θα πρέπει:

- ✓ Όταν αναγγέλλουμε έναρξη στον κώδικα 2772, υποχρεωτικά συμπληρώνουμε νομική βάση στον κώδικα 4257 και ποσά που αντιστοιχούν στην ημερομηνία της έναρξης. Δε συμπληρώνουμε ποτέ 9108 (υπολογισμό διαφορών από τη μηχανογράφηση).
- ✓ Όταν αναγγέλλουμε μειώσεις ορίου ηλικίας στον κώδικα 5148, συμπληρώνουμε υποχρεωτικά και ποσά.
- ✓ Όταν αναγγέλλουμε ποσά πρέπει να συμπληρώνουμε ΔΑΜ σε όλες τις κρίσιμες ημερομηνίες μέχρι τον εκκαθαριζόμενο μήνα για τις οποίες υπάρχει μεταβολή στα ποσά.
- ✓ Η διόρθωση ποσών κάποιου διπλοσυνταξιούχου πρέπει να αναφέρεται στην ημερομηνία που γίνεται διπλοσυνταξιούχος ή την 1η Απριλίου κάποιου έτους της 3ετίας κι όχι μια οποιαδήποτε ημερομηνία (π.χ. ο εκκαθαριζόμενος μήνας).
- ✓ 11.2 Παράδειγμα περίπτωσης όπου χρησιμοποιούμε χειρόγραφο ΔΑΜ

Παρακάτω επισυνάπτεται το δοκίμιο μιας τέτοιας περίπτωσης:

- Αρχικά αναγγέλουμε με το ΔΑΝΣ μια σύνταξη θανάτου με μήνα αναγγελίας 12/2016. Η σύνταξη αυτή έχει έναρξη 01/07/2013, δηλαδή έχει παρέλθει το 36μηνο:

```
Ω0498076 304001ΚΠΚΜ000011200001        010        455
Ω0498076 304001ΚΠΚΜ000011200002        ΚΑΜΠΟΥΡΗ        ΠΟΛΥΑΝΘΗΚΛΕΑΝΜΑ      20130701 04001ΚΠΚ
Ω0498076 304001ΚΠΚΜ000011200011        ΚΑΜΠΟΥΡΗ        ΠΟΛΥΑΝΘΗΚΛΕΑΝΜΑ        20161201
Ω0498076 304001ΚΠΚΜ000011200012        ΚΑΜΠΟΥΡΗΣ        ΝΙΚΟΛΑΟΣΓΕΩΡΓΝΕ        2013062920130701
Ω0498076 304001ΚΠΚΜ000011200014        ΑΘΗΝΑ          0031ΑΓ ΔΗΜΗΤΡΙΟΥ      01011147Δ
Ω0498076 304001ΚΠΚΜ000011200021        193008171   3310100  10709                12
Ω0498076 304001ΚΠΚΜ000011200022                        1990091000            23000
Ω0498076 304001ΚΠΚΜ000011200029                09923725                          1
Ω0498076 304001ΚΠΚΜ000011200031        048797000000           000000000000000000      (  487.97)
Ω0498076 304001ΚΠΚΜ000011200032        0201
Ω0498076 304001ΚΠΚΜ000011200039        00097894
Ω0498076 304001ΚΠΚΜ00001123762         1179125493590
Ω0498076 304001ΚΠΚΜ00001123960         01012909881
Ω0498076 304001ΚΠΚΜ000011239601        GRGR
Ω0498076 304001ΚΠΚΜ00001124059         GR0402602360000330101520744
```

Ω0498076 304001ΚΠΚΜ00001126138120140401 048797 (487.97) A

Ω0498076 304001ΚΠΚΜ00001126237120140401 000000 (.00) A

Ω0498076 304001ΚΠΚΜ00001126336120140401 000000 (.00) A

Ω0498076 304001ΚΠΚΜ00001126534120140401 000000 (.00) A

Ω0498076 304001ΚΠΚΜ00001126633120140401 000000 (.00) A

Ω0498076 304001ΚΠΚΜ00001126732120140401 000000 (.00) A

Ω0498076 304001ΚΠΚΜ00001129207120140101 10219290101 1ΠΟΛΥΑΝΘΗ

Ω0498076 304001ΚΠΚΜ00001129207920140101 102192901010000000000102000000000000000000000000 1

Ω0498076 304001ΚΠΚΜ00001129900 XXX XX X

- αναγγέλουμε με τον ίδιο μήνα μέσω χειρόγραφου ΔΑΜ, τη σωστή ένδειξη ποσοστού θανάτου Ν.2676/99 προκειμένου να μην υποστεί μείωση η εν λόγω σύνταξη θανάτου:

Ω0498076 304001ΚΠΚΜ000012200001 010 455

Ω0498076 304001ΚΠΚΜ00001229108 201607012016113012

Ω0498076 304001ΚΠΚΜ00001229207120160701 10219290101 5ΠΟΛΥΑΝΘΗ

Ω0498076 304001ΚΠΚΜ00001229207920160701 102192901010000000000102000000000000000000000000 1

Ω0498076 304001ΚΠΚΜ00001229900 X X 1

ΚΕΦΑΛΑΙΟ 12: ΠΕΡΙΓΡΑΦΗ ΕΚΤΥΠΩΣΕΩΝ ΠΡΟΔΟΚΙΜΙΩΝ & ΔΟΚΙΜΙΩΝ

12.1 Ανάγνωση Δοκιμίου

Βασική προϋπόθεση προκειμένου να υλοποιηθεί επιτυχώς ο έλεγχος και η διόρθωση παραστατικών ΔΑΝΣ & ΔΑΜ είναι η καλή γνώση ανάγνωσης του προδοκιμίου/δοκιμίου.

Για το λόγο αυτό, στην ενότητα που ακολουθεί παρουσιάζονται αναλυτικά βασικές έννοιες σχετικά με το δοκίμιο και την κωδικοποίηση του.

<u>Προδοκίμιο</u>, είναι το αποτέλεσμα μετά την επεξεργασία της Α' Φάσης των παραστατικών ΔΑΝΣ & ΔΑΜ, στο οποία παρουσιάζονται μόνο τα λάθη.

<u>Δοκίμιο</u> είναι το τελικό αποτέλεσμα μετά την επεξεργασία της Β' Φάσης των παραστατικών ΔΑΝΣ & ΔΑΜ, στο οποίο παρουσιάζονται όλα τα παραστατικά του μήνα.

Δείγμα Δοκιμίου

```
P----*----1----*----2----*----3----*----4----*----5----*----6----*----7----*----8----*----9----*----0
Ω5043585Β340401HPNN000021200001          000
Ω5043585Β340401HPNN000021200002          ΗΣΥΧΟΥ           ΡΑΦΑΕΛΑ ΝΕΚΤΑΝΕ      20071001 40401HPN
Ω5043585Β340401HPNN000021200011          ΗΣΥΧΟΥ           ΡΑΦΑΕΛΑ ΝΕΚΤΑΝΕΑΗ94537120130601          Ε
Ω5043585Β340401HPNN000021200012          ΗΣΥΧΟΣ           ΝΕΚΤΑΡΙΟΝΙΚΗΤΑΝ        2007091720071001   Ε
Ω5043585Β340401HPNN000021200013          ΣΠΥΡΟΥ           ΝΕΚΤΑΡΙΑΝΙΚΟΛΕΙΜ932340                Ε
Ω5043585Β340401HPNN000021200014          ΛΕΙΨΟΙ          7051ΛΕΙΨΟΙ               85001Δ           Ε
Ω5043585Β340401HPNN000021200021          1972030214113111200  03416                    14          Ε
Ω5043585Β340401HPNN000021200022                                  2007100100              22000     Ε
Ω5043585Β340401HPNN000021200029          39806380   00088055                                   1  Ε
Ω5043585Β340401HPNN000021200031          006412                  001554000000000000      (   79.66) Ε
Ω5043585Β340401HPNN000021200032          0201                                                      Ε
Ω5043585Β340401HPNN000021200039          00016232                                                  Ε
Ω5043585Β340401HPNN00002123762           7512147855752                                             Ε|
Ω5043585Β340401HPNN00002123960           22119402620                                               Ε
Ω5043585Β340401HPNN000021239601          GRGR                                                      Ε
Ω5043585Β340401HPNN00002124059           GR4109622730000000312760663                               Ε
Ω5043585Β340401HPNN000021261381201010 01 006412   (     64.12)                                   Α
Ω5043585Β340401HPNN000021262371201010 01 000000   (       .00)                                   Α
Ω5043585Β340401HPNN000021263361201010 01 000000   (       .00)                                   Α
Ω5043585Β340401HPNN000021265341201010 01 001554   (     15.54)                                   Α
Ω5043585Β340401HPNN000021266331201010 01 000000   (       .00)                                   Α
Ω5043585Β340401HPNN000021267321201010 01 000000   (       .00)                                   Α
Ω5043585Β340401HPNN00002128118 1         177000970000000001                                        Ε
Ω5043585Β340401HPNN000021281189          177000970000000001                                        Ε
Ω5043585Β340401HPNN000021288111201609 01 092016090199999999                                        Ε
Ω5043585Β340401HPNN00002128811                                   184032180299999898                Α
Ω5043585Β340401HPNN000021288119201609 01 092016090199999999                                        Ε
Ω5043585Β340401HPNN000021292071201007 01 10219730412       2        1ΝΕΚΤΑΡΙΑ                      Ε
Ω5043585Β340401HPNN000021292072201007 01 21219941122999999 1        ΟΡΑΦ                           Ε
Ω5043585Β340401HPNN000021292073201007 01 20119990808       2        ΟΝΙΚΗΤ                         Ε
Ω5043585Β340401HPNN000021292079201007 01 515596623429999990500515399319220000000500000000       1  Ε
Ω5043585Β340401HPNN00002129900           XXX X    XX X                                             Ε
P----*----1----*----2----*----3----*----4----*----5----*----6----*----7----*----8----*----9----*----0
```

Προκειμένου να επιτευχθεί η καλύτερη κατανόηση της ανάγνωσης του δοκιμίου, παρατίθεται ενδεικτικά το παραπάνω δείγμα δοκιμίου, το οποίο προέκυψε από τη μηχανογραφική επεξεργασία ενός δελτίου ΔΑΝΣ.

Παρακάτω θα αναλυθούν οι γραμμές που εμφανίζονται στο δοκίμιο χρησιμοποιώντας τα όσα αναφέρθηκαν στην προηγούμενη ενότητα 10 που αναλύει το ΔΑΝΣ.

12.1.1 Ευρετηριακά Στοιχεία

Ω5043585B340401HPNN000021200001

Τα πρώτα 7 ψηφία αντιστοιχούν στον Αριθμό Μητρώου ΙΚΑ

Ω5043585B340401HPNN000021200001

Το επόμενο ψηφίο αντιστοιχεί στην Πολλαπλότητα

Ω5043585B340401HPNN000021200001

Το επόμενο ψηφίο αντιστοιχεί στην Κατηγορία Σύνταξης

Ω5043585B340401HPNN000021200001

Τα επόμενα 3 ψηφία αντιστοιχούν στον Κωδ. Υποκ/τος

Ω5043585B340401HPNN000021200001

Τα επόμενα 2 ψηφία αντιστοιχούν στο Κέντρο Πληρωμής

Ω5043585B340401HPNN000021200001

Τα επόμενα 4 ψηφία αντιστοιχούν στα Αρχικά του συντ/χου

Ω5043585B340401HPNN000021200001

Τα επόμενα 5 ψηφία αντιστοιχούν στην Αρίθμηση του Δελτίου

Ω5043585B340401HPNN000021200001

Τα επόμενα 2 ψηφία χρησιμοποιούνται για πολλαπλά δελτία (πχ. 2 1/2, 2 2/2)

Τα ευρετηριακά στοιχεία επαναλαμβάνονται από την αρχή έως και το τέλος του δοκιμίου. Επειδή ακριβώς βρίσκονται σε κάθε γραμμή του δοκιμίου, σε περίπτωση που έχει συμβεί

οποιοδήποτε λάθος σε αυτά, πρέπει να αντικατασταθεί ολόκληρο το δελτίο – πρέπει να διατρηθεί εκ νέου με τις σωστές ενδείξεις.

Στο τέλος των ευρετηριακών στοιχείων κάθε γραμμής αναγράφονται οι κάρτες (5 ψηφία), οι οποίες αντιστοιχούν σε πίνακες ή πεδία στα δελτία ΔΑΝΣ και ΔΑΜ.

ΚΑΡΤΑ 1

```
Ω5043585B340401HPNN0000212 00001                    000
```

Στην κάρτα 1 διακρίνεται εάν κάποιο Δελτίο έχει εκτελεστεί επιτυχώς ή όχι. Οι πιθανές ενδείξεις είναι οι εξής:

000 (εκτελέστηκε επιτυχώς)

010, 011 (εκτελέστηκε ανεπιτυχώς)

Η κάρτα αυτή δημιουργείται αυτόματα από το σύστημα και δεν μπορεί να διορθωθεί από το χρήστη.

ΚΑΡΤΑ 2

```
Ω5043585B340401HPNN0000212 00002          ΗΣΥΧΟΥ          ΡΑΦΑΕΛΑ ΝΕΚΤΑΝΕ      20071001 40401HPN
```

Στην κάρτα 2 διακρίνεται το Ονοματεπώνυμο, το Πατρώνυμο, το Μητρώνυμο, την ημερ/νια έναρξης της σύνταξης, το Υποκ/μα, το κέντρο πληρωμής καθώς και τα αρχικά του συντ/χου.

Η κάρτα αυτή δημιουργείται αυτόματα από το σύστημα και δεν μπορεί να διορθωθεί από τον χρήστη..

ΚΑΡΤΑ 11

```
Ω5043585B340401HPNN0000212 00011          ΗΣΥΧΟΥ          ΡΑΦΑΕΛΑ ΝΕΚΤΑΝΕΑΗ94537120130601
```

Η κάρτα 11 αποτελείται από

- ✓ Επώνυμο, Όνομα, πατρώνυμο, Μητρώνυμο, Αριθμό Δελτίου Ταυτότητας
- ✓ Έναρξη Υπολογισμού από την Μηχανογράφηση

ΚΑΡΤΑ 12

Ω5043585B340401HPNN000021200012 ΗΣΥΧΟΣ ΝΕΚΤΑΡΙΟΝΙΚΗΤΑΝ 2007091720071001

Η κάρτα 12 αποτελείται από τα στοιχεία του αμέσως ασφαλισμένου (αποκλειστικά συντάξεις λόγω θανάτου)

- ✓ Επώνυμο, Όνομα, πατρώνυμο, Μητρώνυμο, Α.Δ.Τ
- ✓ Ημερομηνία θανάτου
- ✓ Επί Συντάξεων Θανάτου Ημερ/νια Έναρξης Σύνταξης

ΚΑΡΤΑ 13

Ω5043585B340401HPNN000021200013 ΣΠΥΡΟΥ ΝΕΚΤΑΡΙΑΝΙΚΟΛΕΙΜ932340

Η κάρτα 13 αποτελείται από τα στοιχεία του πληρεξούσιου (Επώνυμο, Όνομα, Πατρώνυμο, Μητρώνυμο, Α.Δ.Τ)

ΚΑΡΤΑ 14

Ω5043585B340401HPNN000021200014 ΛΕΙΨΟΙ 7051ΛΕΙΨΟΙ 85001Δ

Η κάρτα 14 αποτελείται από την Ταχυδρομική Δ/νση (Πόλη, τ. Γρ, Οδός, Αριθμός, ΤΧΚ, Τρόπος Πληρωμής)

ΚΑΡΤΑ 21

Ω5043585B340401HPNN000021200021 1972030214113111200 03416 14

Η κάρτα 21 αποτελείται από τα ασφαλιστικά και λοιπά στοιχεία του συντ/χου έως και την Ασφαλιστική Κλάση, συγκεκριμένα:

1. Ημερ/νια γέννησης (έτος – μήνα - ημ) (8 ψηφία)
2. Φύλο συντ/χου (1 ψηφίο)
3. Κωδ. Επαγγέλματος (3 ψηφία)
4. Κατηγορία Σύνταξης (2 ψηφία)
5. Νομική Βάση δικαιώματος (5 ψηφία)
6. Ποσοστό αναπηρίας (2 ψηφία)

7. Συνολικές πραγματικές ημ. Ασφάλισης (5 ψηφία)

8. Πλασματικές ημέρες (4 ψηφία)

9. Ημέρες 35ετιας μετά τα 10500 (4 ψηφία)

10. Ημέρες 35ετιας μεχρι 7799 (4 ψηφία)

11. Ημέρες 35ετιας από 7800 και άνω (4 ψηφία)

12. Ημέρες Διεθνών Συμβάσεων (5 ψηφία)

13. Ασφαλιστική κλάση (2 ψηφία)

ΚΑΡΤΑ 22

```
Ω5043585B340401HPNN0000212 00022                    2007100100          22000
```

Η κάρτα 22 αποτελείται από τα υπόλοιπα ασφαλιστικά και λοιπά στοιχεία του συντ/χου, έως και τα στοιχεία φόρου (τέκνα, λοιπά μέλη, ανάπηρα), συγκεκριμένα:

1. Μειώσεις Αναπηρίας (3 ψηφία)
2. Μειώσεις ορίου ηλικίας (5 ψηφία)
3. Μειώσεις Νέων Περιοχών (3 ψηφία)
4. Μειώσεις διαδοχικής ασφάλισης (3 ψηφία)
5. Μειώσεις Ξένων Συμβάσεων (3 ψηφία)
6. Συν. κατά συγχώνευση σε χιλιοστά (5 ψηφία)
7. Μείωση του Νόμου 2676/99 (3 ψηφία)
8. Έναρξη Σύνταξης (έτος – μήνα – ημ) (8 ψηφία)

κ.ο.κ

ΚΑΡΤΑ 29

```
Ω5043585B340401HPNN0000212 00029          39806380    00088055
```

Στην κάρτα 29 αναγράφεται το Σύνολο Μηχ/κου Ελέγχου (8 ψηφία).

ΚΑΡΤΑ 31

```
Ω5043585B340401HPNN0000212 00031          006412                001554000000000000     (   79.66)
```

Η κάρτα 31 αποτελείται από τα ποσά σύνταξης (Βασική Σύνταξη έως και Συνολικό Ποσό).

ΚΑΡΤΑ 32

```
Ω5043585B340401HPNN0000212 00032          0201
```

Η κάρτα 32 αποτελείται από τους κώδικες κρατήσεων.

ΚΑΡΤΑ 39

```
Ω5043585B340401HPNN0000212 00039          00016232
```

Στην κάρτα 39 αναγράφεται το Σύνολο Μηχ/κου Ελέγχου(7 ψηφία).

Στη συνέχεια του δοκιμίου, αναγράφεται οποιαδήποτε άλλη μεταβολή έχετε απεικονίσει σε Δελτίο ΔΑΝΣ.

Αντίστοιχα γίνεται και η ανάγνωση δοκιμίου σε περιπτώσεις συμπλήρωσης δελτίων ΔΑΜ.

☼ Εφιστούμε την προσοχή για το εξής:

Οποιαδήποτε εγγραφή ή μεταβολή έχει δηλωθεί κατά την συμπλήρωση των δελτίων ΔΑΝΣ, ΔΑΜ, αναγράφεται αποκλειστικά σε μια και μοναδική γραμμή του δοκιμίου.

12.2 Συμπλήρωση Διορθώσεων επί των χειρόγραφων Δελτίων

Στην παρούσα ενότητα αναφέρονται και αναλύονται οι ενδείξεις οι οποίες χρησιμοποιούνται για την διόρθωση των παραστατικών ΔΑΝΣ & ΔΑΜ:

Δ

*Σημαίνει **διαγραφή** και χρησιμοποιείται στις περιπτώσεις που θέλουμε να διαγράψουμε ένα δελτίο ή οποιαδήποτε μεταβολή έχει δηλωθεί.*

Ε

*Σημαίνει **εγγραφή** και χρησιμοποιείται στις περιπτώσεις που θέλουμε να κάνουμε εγγραφή ενός νέου δελτίου ή να εισάγουμε κάποια νέα μεταβολή.*

Α

*Σημαίνει **αντικατάσταση** και χρησιμοποιείτε στις περιπτώσεις που θέλουμε να αντικαταστήσουμε κάποια εγγραφή η οποία δηλώθηκε λάθος κατά την συμπλήρωση των δελτίω, ή επεξεργάστηκε λανθασμένα κατά την διαδικασία της διάτρησης.*

☼ Υποσημείωση:

Οι ανωτέρω ενδείξεις συμπληρώνονται με κόκκινο στυλό στο επάνω μέρος των δελτίων ΔΑΝΣ & ΔΑΜ

ΠΕΡΙΠΤΩΣΕΙΣ:

Δ/ΟΛΕΣ : όταν θέλουμε να πραγματοποιήσουμε την διαγραφή ολόκληρου δελτίου που έχει διατρηθεί στην α' φάση.

Δ/Κ.Μ. : όταν θέλουμε να διαγράψουμε έναν συγκεκριμένο κωδικό μεταβολής (π.χ.: **Δ/9207**, διαγράφουμε τον ΠΙΝΑΚΑ ΜΕΛΩΝ ΟΙΚΟΓΕΝΕΙΑΣ).

Ε/ΟΛΕΣ : όταν θέλουμε να πραγματοποιήσουμε την εγγραφή ολόκληρου νέου δελτίου που δεν διατρήθηκε στην α' φάση.

Ε/Κ.Μ. : όταν θέλουμε να πραγματοποιήσουμε την εγγραφή ενός συγκεκριμένου κωδικού μεταβολής (π.χ.: **Ε/9207**, εγγράφουμε τον ΠΙΝΑΚΑ ΜΕΛΩΝ ΟΙΚΟΓΕΝΕΙΑΣ).

Α/Κ.Μ. : όταν θέλουμε να πραγματοποιήσουμε την αντικατάσταση ενός συγκεκριμένου κωδικού μεταβολής (π.χ.: **Α/9207**, αντικαθιστούμε τον ΠΙΝΑΚΑ ΜΕΛΩΝ ΟΙΚΟΓΕΝΕΙΑΣ).

12.3 Κωδικοποίηση Μηνυμάτων Λαθών

Ο παρακάτω πίνακας εμπεριέχει όλα τα μηνύματα λαθών τα οποία εμφανίζονται στο προδοκίμιο/δοκίμιο με τις σχετικές επεξηγήσεις και την κάρτα ή τον κωδικό μεταβολής τα οποία αφορά.

Όπου REF, εννοούμε το REFERENCE, δηλαδη τα ευρετηριακά στοιχεία τα οποία συμπληρώνονται άνω και αριστερά σε κάθε δελτίο.

Πιν: 12.3^{α}: ΜΗΝΥΜΑΤΑ ΛΑΘΩΝ ΔΟΚΙΜΙΟΥ ΕΛΕΓΧΟΥ ΜΕΤΑΒΟΛΩΝ ΣΥΝΤΑΞΕΩΝ

Κώδ. Λάθ.	Περιγραφή Λάθους	Επεξήγηση - Λεπτομέρειες	Κάρτα (ΔΑΝΣ)	Κωδ. Μετ. (ΔΑΜ)
001	ΚΩΔΙΚΑΣ ΥΠΟΚ/ΤΟΣ ΛΑΘΟΣ	Ο κώδικας Υποκ/τος ΔΕΝ υπάρχει στον πίνακα Υπ/των	REF	REFή0198
002	ΛΕΙΠΕΙ ΤΟ ΚΕΝΤΡΟ ΠΛΗΡΩΜΗΣ	Δεν έχει συμπληρωθεί το Κέντρο Πληρωμής	REF	REFή0297
003	ΛΑΘΟΣ ΑΡ. ΜΗΤΡΩΟΥ ΣΥΝΤ/ΧΟΥ	Λάθος ΑΜ στο reference ή στον ΚΜ 0396	REF	REFή0396
004	ΛΑΘΟΣ-ΛΕΙΠΕΙ ΜΕΤ. ΚΩΔ. 0495	Λάθος ΚΑΤΗΓ. ΣΥΝΤ. στο reference ή στον ΚΜ 0495	REF	REFή0495
005	ΛΕΙΠΕΙ ΕΠΩΝΥΜΟ ΑΜ. ΑΣΦΑΛ.	Λείπει το ΕΠΩΝΥΜΟ - αφορά μόνο ΔΑΜ		0594
006	ΛΕΙΠΕΙ ΤΟ ΟΝΟΜΑ ΑΜ. ΑΣΦΑΛ.	Λείπει το ΟΝΟΜΑ ΑΣΦ. - αφορά μόνο ΔΑΜ		0693
007	ΛΕΙΠΕΙ ΤΟ ΠΑΤΡΩΝ. ΑΜ. ΑΣΦΑΛ.	Λείπει το ΠΑΤΡΩΝΥΜΟ - αφορά μόνο ΔΑΜ		0792
008	ΛΕΙΠΕΙ ΤΟ ΜΗΤΡΩΝΥΜΟ ΑΜ. ΑΣΦ.	Λείπει το ΜΗΤΡΩΝΥΜΟ - αφορά μόνο ΔΑΜ		0891
009	ΛΑΘΟΣ Ή ΛΕΙΠΕΙ ΕΤΟΣ ΓΕΝΝΗΣΗΣ	Εισάγεται στη μορφή εεεε/μμ/ηη (πχ 1933/05/31)	0021	0990
010	ΛΑΘΟΣ ΦΥΛΟ ΣΥΝΤ/ΧΟΥ	Φύλο: 1- άνδρας, 2-γυναίκα	0021	1089
011	ΛΑΘΟΣ ΚΩΔΙΚΑΣ ΕΠΑΓΓ/ΤΟΣ	βλ. τους εκάστοτε πίνακες επαγγελμάτων	0021	1188
012	ΛΕΙΠΕΙ ΕΠΩΝΥΜΟ ΔΙΚ. ΘΑΝΑΤΟΥ	Λείπει το ΕΠΩΝΥΜΟ - μόνο ΔΑΜ		1287
013	ΛΕΙΠΕΙ ΟΝΟΜΑ ΔΙΚ. ΘΑΝΑΤΟΥ	Λείπει το ΟΝΟΜΑ ΑΣΦ. - μόνο ΔΑΜ		1386
014	ΛΕΙΠΕΙ ΠΑΤΡΩΝ. ΔΙΚ. ΘΑΝΑΤΟΥ	Λείπει το ΠΑΤΡΩΝΥΜΟ - μόνο ΔΑΜ		1485
015	ΛΕΙΠΕΙ ΜΗΤΡΩΝ. ΔΙΚ. ΘΑΝΑΤΟΥ	Λείπει το ΜΗΤΡΩΝΥΜΟ - μόνο ΔΑΜ		1584
016	ΛΕΙΠΕΙ ΑΡ. ΑΣΤ. ΤΑΥΤΟΤΗΤΑΣ	Πάντα από το δελτίο ταυτότητας		1683
017	ΛΕΙΠΕΙ ΕΠΩΝΥΜΟ ΠΛΗΡΕΞ/ΣΙΟΥ	Λείπει το ΕΠΩΝΥΜΟ - μόνο ΔΑΜ		1782
018	ΛΕΙΠΕΙ ΟΝΟΜΑ ΠΛΗΡΕΞΟΥΣΙΟΥ	Λείπει το ΟΝΟΜΑ ΑΣΦ. - μόνο ΔΑΜ		1881
019	ΛΕΙΠΕΙ ΠΑΤΡΩΝ. ΠΛΗΡΕΞ/ΣΙΟΥ	Λείπει το ΠΑΤΡΩΝΥΜΟ - μόνο ΔΑΜ		1980
020	ΛΕΙΠΕΙ ΑΣΤ. ΤΑΥΤΟΤ. ΠΛΗΡ/ΣΙΟΥ	Λείπει το ΜΗΤΡΩΝΥΜΟ - μόνο ΔΑΜ		2079

021	ΛΕΙΠΕΙ ΟΔΟΣ- ΑΡΙΘΜΟΣ	Λείπει ΟΔΟΣ - ΑΡΙΘ. - μονο ΔΑΜ		2178
022	ΛΕΙΠΕΙ ΠΟΛΗ - ΠΕΡΙΟΧΗ	Λείπει ΠΟΛΗ - μόνο ΔΑΜ		2277
023	ΛΑΘΟΣ - ΛΕΙΠΕΙ ΤΑΧΥΔΡ. ΓΡΑΦΕΙΟ	Λάθος - Λείπει Τ. ΓΡ. - μόνο ΔΑΜ		2376
024	ΛΑΘΟΣ ΦΥΛΟ ΣΥΝΤ/ΧΟΥ Κ. ΦΟΡΟΥ	Λάθος - Λείπει το ΦΥΛΟ	0022	2475
025	ΛΑΘΟΣ ΚΩΔ. ΟΙΚΟΓ. ΚΑΤΑΣΤ. Κ.Φ.	Λάθος - Λείπει η ΟΙΚΟΓ. ΚΑΤ.(1-έγγαμ,2-αγαμ,3-χήρ,4-διαζ)	0022	2574
026	ΛΑΘΟΣ ΑΡΙΘΜΟΣ ΤΕΚΝΩΝ Κ. ΦΟΡ.	Λάθος-λείπει ΤΕΚΝΑ,ΛΟΙΠΑ ΜΕΛΗ, ΑΝΑΠΗΡΟΙ	0022	2673
027	ΛΑΘΟΣ ΗΜΕΡ. ΕΝΑΡΞΗΣ ΣΥΝ/ΗΣ	ΕΕΕΕ/ΜΜ/ΗΗ μικρ/ρη ή ίση του προηγ. μήνα αναγγελίας	0022	2772
028	ΛΑΘΟΣ ΤΡΟΠΟΣ ΠΛΗΡΩΜΗΣ	Λάθος - Λείπει ο ΤΡΟΠΟΣ ΠΛΗΡΩΜΗΣ	0014	2871
029	ΛΑΘΟΣ ΠΟΣΟΣΤΟ ΑΝΑΠΗΡΙΑΣ	Ποσοστό μέχρι 80 (80%)	0021	2970
030	ΛΑΘΟΣ ΑΥΤΟΤ. ΔΙΚΑΙΩΜΑ -3069-			
031	ΛΑΘΟΣ ΤΑΧΥΔΡ. ΚΩΔΙΚΑΣ	ΤΧΚ με 5 ψηφία. Ευρος τιμών = 10100 - 89000	0014	
032	ΛΑΘΟΣ ΔΙΑΝΟΜΕΑΣ-ΣΗΜ. ΕΠΑΦΗΣ			3267
033	ΛΑΘΟΣ ΚΩΔ. ΣΥΓΧ/ΝΤΩΝ ΤΑΜ.	Ανύπαρκτος Κωδ. Συγχ/ντος Ταμείου		3366
034	ΛΑΘΟΣ ΗΜΕΡ. ΘΑΝΑΤΟΥ ΣΥΝΤ.	ΕΕΕΕ/ΜΜ/ΗΗ μικρ/ρη ή ίση του προηγ. μήνα αναγγελίας	0012	
035	ΛΑΘΟΣ ΕΝΔΕΙΞΗ ΥΠΕΡΗΛΙΚΑ			
036	ΛΕΙΠΕΙ ΕΚΔΟΥΣΑ ΑΡΧΗ ΤΑΥΤΟΤΗΤ.	Αστυνομικό Τμήμα		3663
037	ΛΑΘΟΣ ΔΟΥ-ΑΦΜ	ο ΑΦΜ δεν είναι ίδιος με αυτόν του τελ. Εκκαθ. ΔΟΥ		3762
038	ΛΑΘΟΣ ΕΚΑΣ	Λάθος στο ακαθάριστο ή στο ποσό του ΕΚΑΣ		3861
039	ΝΕΟΣ ΧΩΡΙΣ ΑΜΚΑ	Λάθος-Λείπει ΑΜΚΑ		3960
040	ΛΑΘΟΣ ΛΟΓ/ΣΜΟΣ ΤΡΑΠΕΖΑΣ	Λάθος-Λείπει IBAN (27 χαρακτήρες)		4059
041	ΛΑΘΟΣ-ΛΕΙΠΕΙ ΚΑΤΗΓΟΡΙΑ ΣΥΝΤ	ΚΑΤΗΓ. ΣΥΝΤ (10,11,20,31,32,33)	0021	0495
042	ΛΑΘΟΣ ΝΟΜΙΚΗ ΒΑΣΗ	Λάθος Νομική Βάση - εκτός πίνακα Ν.Β.	0021	4257
043	ΛΑΘΟΣ ΣΥΝ. ΠΡΑΓΜ. ΗΜΕΡΕΣ	Λάθος - Λείπουν οι ΣΥΝΟΛΙΚΕΣ ΠΡΑΓΜΑΤΙΚΕΣ	0021	4356
044	ΛΑΘΟΣ ΠΛΑΣΜ. ΗΜΕΡΕΣ	Λάθος - Λείπουν οι ΠΛΑΣΜΑΤΙΚΕΣ	0021	4455
045	ΜΑΘΟΣ ΜΕΡΕΣ Μ 10500	Λάθος - Λείπουν οι ημέρες ΜΕΤΑ ΤΑ 10500	0021	4554
046	ΛΑΘΟΣ ΒΑΡΕΑ - 7799	Λάθος - Λείπουν οι ημέρες ΒΑΡΕΑ ΜΕΧΡΙ 7799	0021	4653

047	ΛΑΘΟΣ ΒΑΡΕΑ Μ 7800	Λάθος - Λείπουν οι ημέρες ΒΑΡΕΑ ΑΠΟ 7800 ΚΑΙ ΑΝΩ	0021	4752
048	ΛΑΘΟΣ ΜΕΡΕΣ ΔΙΕΘΝΩΝ ΣΥΜΒΑΣ.	Λάθος - Λείπουν οι ημέρες ΔΙΕΘΝΩΝ ΣΥΜΒΑΣΕΩΝ	0021	4851
049	ΛΑΘΟΣ ΑΣΦΑΛΙΣΤΙΚΗ ΚΛΑΣΗ	Ως 01/1991: 1-22, 02/1991-1992: 01-25, επειτα: 01-28	0021	4950
050	ΛΑΘΟΣ ΜΕΙΩΣΗ ΑΝΑΠΗΡΙΑΣ	000 ή 250 ή 500 χιλιοστά μείωσης αναπηρίας	0022	5049
051	ΛΑΘΟΣ ΜΕΙΩΣΗ ΟΡΙΟΥ ΗΛΙΚΙΑΣ	Λάθος χιλιοστά μείωσης ορίου ηλικίας (5 ψηφία)	0022	5148
052	ΛΑΘΟΣ ΜΕΙΩΣΗ ΝΕΩΝ ΠΕΡΙΟΧΩΝ	000 ή 200 για τις Ν.Β. 017 ή 021	0022	5247
053	ΛΑΘΟΣ ΜΕΙΩΣΗ ΔΙΑΔΟΧ. ΑΣΦΑΛΙΣ.		0022	5346
054	ΛΑΘΟΣ ΜΕΙΩΣΗ ΞΕΝΩΝ ΣΥΜΒΑΣ.	(Ημ. Διεθνών/ Συνολικές) * 1000	0022	5445
055	ΛΑΘΟΣ ΜΕΙΩΣΗ Ν2676/99	102 (30%) ή 103 (50%) ή 104 (70%)	0022	5544
056	ΛΑΘΟΣ ΜΕΙΩΣΗ ΣΥΝ.ΚΑΤΑ ΣΥΓΧ.	Συμπληρώνεται με 5 ψηφία (3 ακέραια κ 2 δεκαδικά)	0022	5643
057	ΛΑΘΟΣ ΒΑΘΜΟΣ 'Η ΜΚΛ-ΧΡΟΝ/ΜΑ		0022	5742
058	ΛΑΘΟΣ ΚΩΔ. ΕΠΙΔ. ΑΠΟΛ. ΑΝΑΠΗΡ.	0 - Όχι, 1 - Ναι	0022	5841
059	ΛΑΘΟΣ ΚΩΔ. ΚΑΙ ΠΟΣΟ ΔΙΠΛ/ΧΟΥ	Έλεγχος των ΚΜ 5940, 9207, 8217 κ ΝΒ οχι 015,016	0022	5940
060	ΛΑΘΟΣ ΣΥΝΟΛΟ ΜΗΧ/ΚΟΥ ΕΛΕΓΧ.	Λάθος στο άθροισμα μηχ/κου ελέγχου στην κ.0029	0029	6039
061	ΛΑΘΟΣ ΒΑΣΙΚΗ ΣΥΝΤΑΞΗ			6138
062	ΛΑΘΟΣ ΟΙΚΟΓΕΝΕΙΑΚΑ ΒΑΡΗ	Λάθος ποσό οικ. βαρών 6237 ή λάθος στον 9207		6237
063	ΛΑΘΟΣ ΕΠΙΔ. ΑΠΟΛ. ΑΝΑΠΗΡΙΑΣ	Έλεγχος των ΚΜ 6633, 5841, 9207 (Ενδ. Απολ. Αν.)		6336
064	ΛΑΘΟΣ ΠΟΣΑ ΑΛΛΩΝ ΦΟΡΕΩΝ			6435
065	ΛΑΘΟΣ ΔΙΑΦΟΡΑ ΚΑΤΩΤ. ΟΡΙΟΥ	Λάθος ποσό διαφοράς Κ.Ο. 6534		6534
066	ΛΑΘΟΣ ΠΡΟΣΩΡΙΝΟ ΕΠΙΔΟΜΑ			6633
067	ΛΑΘΟΣ ΑΡΝΗΤ. ΔΙΑΦ. ΑΠΟ ΑΤΑ	Λάθος ποσό αυξήσεων		6732
068	ΛΑΘΟΣ ΜΕΤΑΒΟΛΗ 6831	ΔΕΝ ΣΥΜΠΛΗΡΩΝΕΤΑΙ		
069	ΛΑΘΟΣ ΝΕΟ ΣΥΝΟΛΙΚΟ ΠΟΣΟ	Λάθος στο σύνολο (61+62+63+64+65+66+67).		6930
070	ΛΑΘΟΣ ΚΩΔ. ΑΣΦΑΛ. ΚΡΑΤ. ΑΣΘΕΝ.	Λάθος στον κωδ. ασθ. - Βλ. πίνακα κωδικών ασθένειας		7029
071	ΛΑΘΟΣ ΚΩΔΙΚΑΣ ΚΡΑΤ. ΦΟΡΟΥ	Λάθος στον κωδ. φορ. - Βλ. πίνακα κωδικών φόρου		7128
072	ΛΑΘΟΣ ΚΩΔ. ΚΡΑΤ. ΣΥΛΛΟΓΟΥ	Λάθος στον κωδ. συλ. - Βλ. πίνακα κωδικών συλλόγων		7227

073	ΛΑΘΟΣ ΚΩΔ. ΚΡΑΤ. ΧΑΡΤΟΣΗΜΟΥ	Δεν υπάρχει κράτηση χαρτοσήμου		
074	ΛΑΘΟΣ ΜΕΤΑΒΟΛΗ Κ. 7425	ΔΕΝ ΧΡΗΣΙΜΟΠΟΙΕΙΤΑΙ		
075	ΛΑΘΟΣ ΣΥΝΟΛΑ ΠΛΑΙΣΙΟΥ 02			
076	ΛΑΘΟΣ ΠΟΣΟΣΤΟ ΑΝΙΚΑΝΟΤΗΤΑΣ			
077	ΛΑΘΟΣ ΤΗΛΕΦΩΝΑ			
078	ΛΑΘΟΣ ΚΛΑΔΟΣ ΣΕ ΝΠΔΔ	βλ. τους εκάστοτε πίνακες κλάδων		7821
079	ΛΑΘΟΣ ΕΤΗ ΥΠΗΡΕΣΙΑΣ	έτη υπηρεσίας εκτός ορίων (μόνο σε ΝΠΔΔ)		7920
080	ΛΑΘΟΣ ΠΛΑΙΣΙΟ ΔΙΑΔΟΧ. ΑΣΦΑΛ.			8019
081	ΛΑΘΟΣ ΣΥΝΤΑΞΕΙΣ ΑΛΛΩΝ ΤΑΜ.	ενδεικτικό λάθος/έλεγχος περιεχ. πεδιων. Εκτελειται		8118
082	ΛΑΘΟΣ ΆΛΛΕΣ ΣΥΝΤΑΞΕΙΣ ΙΚΑ	ενδεικτικό λάθος/έλεγχος ΑΜ-Πολ-Κατ-Υποκ. Εκτελειται		8217
083	ΛΑΘΟΣ ΟΦΕΙΛΕΣ Κ.ΜΕΤ.-8316-	Ανύπαρκτη οφειλή στο αρχείο ή λάθος συμπλ/ση μετ.		8316
084	ΛΑΘΟΣ ΕΝΑΡΞΗ ΣΥΝΤ. ΘΑΝΑΤΟΥ	ΕΕΕΕ/ΜΜ/ΗΗ μικρ/ρη ή ίση του προηγ. μήνα αναγγελίας		8415
085	ΛΑΘΟΣ ΑΡΙΘΜΟΣ ΔΙΑΒΑΤΗΡΙΟΥ			
086	ΛΑΘΟΣ ΑΝΑΔΡΟΜΙΚΑ Ή ΠΡΟΚ/ΛΗ	Λάθος στο αλγεβρ. άθροισμα ή στη συμπλ. μεταβ. 8613		8613
087	ΛΑΘΟΣ ΑΝΤΙΛΟΓΙΣΜΟΣ ΑΠΌ ΥΠΟΚ	Λάθος στο αλγεβρ. άθροισμα ή στη συμπλ. μεταβ. 8712		8712
088	ΛΑΘΟΣ ΕΠΑΝΑΦΟΡΑ Ή ΛΗΞΗ 8811	Επαναφ. χωρίς προηγ. λήξη ή χωρίς ίδια λήξη στο αρχείο		8811
089	ΛΑΘΟΣ ΗΜΕΡ/ΝΙΑ ΜΕΤΑΒ. Κ. 8910			
090	ΛΑΘΟΣ ΕΠΙΣΤΡΟΦΗ ΑΠΛΗΡΩΤΩΝ	ΔΕΝ ΧΡΗΣΙΜΟΠΟΙΕΙΤΑΙ		
091	ΛΑΘΟΣ ΕΝΤΟΛΗ ΥΠΟΛ. ΔΙΑΦΟΡΩΝ	Έλεγχος 8613 ή 2772 ή λάθος συμπλ. 9108		9108
092	ΛΑΘ. ΠΙΝ. 9207 ΕΛΛΕΙΠΗ ΣΤΟΙΧΕΙΑ	Λάθος-Λείπει το ετος γεν. ή ενδ. Θανάτου ή ενδ. διπλ.		9207
093	ΛΑΘΟΣ ΗΜΕΡ/ΝΙΑ ΜΕΤΑΒ. Κ. 9306			
094	ΛΑΘΟΣ ΗΜΕΡ/ΝΙΑ ΜΕΤΑΒ. Κ. 9405			
227	ΛΑΘΟΣ ΕΝΑΡΞΗ ΣΥΝΤΑΞ/ΣΗΣ	ΕΕΕΕ/ΜΜ/ΗΗ <= προηγ. του μήνα αναγγελίας		
238	ΛΑΘΟΣ ΗΜΕΡ. ΙΣΧΥΟΣ ΜΕΤ. 38	Λάθος ημ/νία ισχύος ή αναδρομικών στο ΕΚΑΣ		3861
241	ΛΑΘΟΣ ΗΜΕΡ. ΙΣΧΥΟΣ ΜΕΤ. 41			
242	ΛΑΘΟΣ ΗΜΕΡ. ΙΣΧΥΟΣ ΜΕΤ. 42			

243	ΛΑΘΟΣ ΗΜΕΡ. ΙΣΧΥΟΣ ΜΕΤ. 43			
244	ΛΑΘΟΣ ΗΜΕΡ. ΙΣΧΥΟΣ ΜΕΤ. 44			
245	ΛΑΘΟΣ ΗΜΕΡ. ΙΣΧΥΟΣ ΜΕΤ. 45			
246	ΛΑΘΟΣ ΗΜΕΡ. ΙΣΧΥΟΣ ΜΕΤ. 46			
247	ΛΑΘΟΣ ΗΜΕΡ. ΙΣΧΥΟΣ ΜΕΤ. 47			
248	ΛΑΘΟΣ ΗΜΕΡ. ΙΣΧΥΟΣ ΜΕΤ. 48			
249	ΛΑΘΟΣ ΗΜΕΡ. ΙΣΧΥΟΣ ΜΕΤ. 49			
250	ΛΑΘΟΣ ΗΜΕΡ. ΙΣΧΥΟΣ ΜΕΤ. 50			
251	ΛΑΘΟΣ ΗΜΕΡ. ΙΣΧΥΟΣ ΜΕΤ. 51			
252	ΛΑΘΟΣ ΗΜΕΡ. ΙΣΧΥΟΣ ΜΕΤ. 52			
253	ΛΑΘΟΣ ΗΜΕΡ. ΙΣΧΥΟΣ ΜΕΤ. 53			
254	ΛΑΘΟΣ ΗΜΕΡ. ΙΣΧΥΟΣ ΜΕΤ. 54			
255	ΛΑΘΟΣ ΗΜΕΡ. ΙΣΧΥΟΣ ΜΕΤ. 55			
256	ΛΑΘΟΣ ΗΜΕΡ. ΙΣΧΥΟΣ ΜΕΤ. 56			
257	ΛΑΘΟΣ ΗΜΕΡ. ΙΣΧΥΟΣ ΜΕΤ. 57			
258	ΛΑΘΟΣ ΗΜΕΡ. ΙΣΧΥΟΣ ΜΕΤ. 58			
259	ΛΑΘΟΣ ΗΜΕΡ. ΙΣΧΥΟΣ ΜΕΤ. 59			
260	ΛΑΘΟΣ ΗΜΕΡ. ΙΣΧΥΟΣ ΜΕΤ. 60			
261	ΛΑΘΟΣ ΗΜΕΡ. ΙΣΧΥΟΣ ΜΕΤ. 61			
262	ΛΑΘΟΣ ΗΜΕΡ. ΙΣΧΥΟΣ ΜΕΤ. 62			
263	ΛΑΘΟΣ ΗΜΕΡ. ΙΣΧΥΟΣ ΜΕΤ. 63			
264	ΛΑΘΟΣ ΗΜΕΡ. ΙΣΧΥΟΣ ΜΕΤ. 64			
265	ΛΑΘΟΣ ΗΜΕΡ. ΙΣΧΥΟΣ ΜΕΤ. 65			
266	ΛΑΘΟΣ ΗΜΕΡ. ΙΣΧΥΟΣ ΜΕΤ. 66			
267	ΛΑΘΟΣ ΗΜΕΡ. ΙΣΧΥΟΣ ΜΕΤ. 67			
268	ΛΑΘΟΣ ΗΜΕΡ. ΙΣΧΥΟΣ ΜΕΤ. 68			

269	ΛΑΘΟΣ ΗΜΕΡ. ΙΣΧΥΟΣ ΜΕΤ. 69			
270	ΛΑΘΟΣ ΗΜΕΡ. ΙΣΧΥΟΣ ΜΕΤ. 70			
271	ΛΑΘΟΣ ΗΜΕΡ. ΙΣΧΥΟΣ ΜΕΤ. 71			
272	ΛΑΘΟΣ ΗΜΕΡ. ΙΣΧΥΟΣ ΜΕΤ. 72			
273	ΛΑΘΟΣ ΗΜΕΡ. ΙΣΧΥΟΣ ΜΕΤ. 73			
274	ΛΑΘΟΣ ΗΜΕΡ. ΙΣΧΥΟΣ ΜΕΤ. 74			
275	ΛΑΘΟΣ ΗΜΕΡ. ΙΣΧΥΟΣ ΜΕΤ. 75			
280	ΛΑΘΟΣ ΗΜΕΡ. ΙΣΧΥΟΣ ΜΕΤ. 80			
288	ΛΑΘΟΣ ΗΜΕΡ. ΙΣΧΥΟΣ ΜΕΤ. 88			
292	ΛΑΘΟΣ ΗΜΕΡ. ΙΣΧΥΟΣ ΜΕΤ. 92			
301	ΑΣΥΜΦΩΝΙΑ ΑΡΧΙΚΩΝ ΜΕΤ-ΑΡΧ	Στη κατ. 3, βάζω απευθείας τα νέα αρχικά	REF	REF
338	ΛΑΘΟΣ ΕΚΑΣ ΣΕ Ν.Β. 146 ***	Στη ΝΒ 146, δεν δίνεται ΕΚΑΣ		
371	ΛΑΘΟΣ Κ. ΦΟΡΟΥ ΑΛ. ΣΥΝΤ.-ΔΙΠΛ.	ενδεικτικό λάθος/έλεγχος κωδ. φόρου - Εκτελειται	0032	7128
382	ΑΝΥΠΑΡΚΤΕΣ ΆΛΛΕΣ ΣΥΝΤ. ΙΚΑ	ενδεικτικό λάθος/έλεγχος ΚΜ 8217 - Εκτελειται	8217	8217
383	ΛΑΘΟΣ ΜΕΤΑΒ. ΟΦΕΙΛΗΣ	Έλεγχος στον πίνακα των οφειλών	8316	8316
401	ΥΠΑΡΧΕΙ Ο ΝΕΟΣ ΣΤΟ ΑΡΧΕΙΟ	Ο νέος ΑΜ υπάρχει στο αρχείο συνταξιούχων		
402	ΑΝΥΠΑΡΚΤΟΣ ΑΜ ΣΤΟ ΑΡΧΕΙΟ	Δεν υπάρχει ο ΑΜ στο αρχείο των συνταξιούχων		
403	ΑΣΥΜΦΩΝΙΑ ΥΠΟΚ/ΤΟΣ	Ανήκει σε άλλο υποκ/μα. Ελεγχος του αρχείου συντ.	REF	REF
404	ΔΗΜΙΟΥΡΓΕΙΤΑΙ ΔΕΥΤ. ΚΛΕΙΔΙ			
405	ΛΑΘΟΣ ΗΜΕΡ. ΥΠΟΛΟΓ. ΝΕΟΥ	Ημ/νία ισχύος θα πρέπει να είναι εντός 36μήνου		
406	ΑΣΥΜΦΩΝΙΑ ΑΣΦ. ΣΤΟΙΧ.-ΠΟΣΩΝ	Έλεγχος υπολ/σθέντων ποσών και ασφ/κών στοιχείων		
407	ΑΔΥΝΑΤΟΣ ΥΠΟΛΟΓ. ΠΟΣΩΝ	Έλεγχος ασφ/κών στοιχείων (ΝΒ, ημ/νίες, Η.Ε.)		
408	ΑΔΥΝΑΤΗ ΔΗΜΙΟΥΡΓ. ΜΕΤ. ΠΟΣΩΝ	Έλεγχος ασφ/κών στοιχείων (ημ/νίες ισχύος & έναρξης)		
409	ΗΜΕΡ. ΥΠΟΛ. ΜΕΓ. ΜΗΝΑ ΕΚΚΑΘ.			
410	Ο ΝΕΟΣ ΑΜ ΥΠΑΡΧΕΙ ΣΥΝΤ/ΧΟΣ	Ο νέος ΑΜ (7ψηφ+πολ/τητα) υπάρχει στο αρχειο		
413	ΠΑΡΑΠΛΗΓΙΚΟΣ ΜΕ ΚΑΤ. ΓΗΡΑΤΟΣ	Το παραπληγικό αναγγέλεται με κατηγορία 1		

455	Ο ΑΜ ΥΠΑΡΧΕΙ ΣΤΟ ΝΕΟ-ΟΠΣ			
451	ΔΙΠΛΟΣ ΑΜ ΣΤΗΝ ΟΜΑΔΑ ΔΙΠΛ.	Με το ίδιο α/α έχουν διατρηθεί 2 ΑΜ (συντ/χοι)		
452	ΔΙΠΛΗ ΜΕΤΑΒΟΛ. ΣΤΗΝ ΟΜΑΔΑ	Μεταβολή που έχει διατρηθεί άνω της μίας φοράς		
453	ΔΙΠΛΗ ΜΕΤ. -8811-			
454	ΛΑΘΟΣ ΜΕΤ. -8811-			
511	ΛΕΙΠΟΥΝ ΑΤ. ΣΤΟΙΧΕΙΑ ΣΥΝ/ΧΟΥ	Λείπουν τα στοιχεία ΣΥΝΤΑΞΙΟΥΧΟΥ - μονο ΔΑΝΣ	0011	
512	ΛΕΙΠΟΥΝ ΣΤΟΙΧ. ΑΜΕΣΩΣ ΑΣΦΑΛ.	Λείπουν τα στοιχεία του ΑΜΕΣΩΣ ΑΣΦ. - μονο ΔΑΝΣ	0012	
513	ΛΕΙΠΟΥΝ ΣΤΟΙΧΕΙΑ ΠΛΗΡ/ΣΙΟΥ	Λείπουν τα στοιχεία του ΠΛΗΡΕΞΟΥΣΙΟΥ - μονο ΔΑΝΣ	0013	
514	ΛΕΙΠΕΙ ΔΙΕΥΘΥΝΣΗ ΣΥΝΤ/ΧΟΥ	Λείπουν τα στοιχεία της ΤΑΧΥΔΡ. ΔΙΕΥΘΥΝΣ. - μόνο ΔΑΝΣ	0014	
515	ΛΕΙΠΕΙ ΜΗΤΡ/ΜΟ ΚΑΡΤΑΣ 0012		0012	
516	ΛΕΙΠΕΙ ΗΜΕΡ. ΘΑΝΑΤΟΥ		0012	3465
517	ΛΑΘΟΣ ΗΜΕΡ. ΘΑΝ. Μ. ΕΝ. ΥΠΟΛ.			
518	ΛΑΘΟΣ ΗΜΕΡ. ΘΑΝ. Μ. ΕΚΚ. ΜΗΝΑ			
519	ΑΣΥΜΦ. ΗΜ. ΘΑΝ.-ΗΜ. ΙΣΧ. 9207			
521	ΛΕΙΠΟΥΝ ΑΣΦΑΛΙΣΤ. ΣΤΟΙΧΕΙΑ			
522	ΛΕΙΠΟΥΝ ΑΣΦΑΛ. ΣΤΟΙΧΕΙΑ Κ-22			
523	ΛΕΙΠΟΥΝ ΜΕΙΩΣΕΙΣ ΣΥΝΤΑΞΗΣ			
529	ΛΑΘΟΣ ΣΥΝΟΛΑ Κ-21, Κ-22			
531	ΛΑΘΟΣ ΠΟΣΑ ΝΕΟΥ ΣΥΝΤ/ΧΟΥ			
532	ΛΕΙΠΟΥΝ ΚΩΔΙΚΕΣ ΚΡΑΤΗΣΕΩΝ			
539	ΛΑΘΟΣ ΣΥΝΟΛΑ Κ.031, Κ.032			
561	ΛΑΘΟΣ ΒΑΣΙΚΗ ΣΥΝΤ. ΝΕΟΥ ΣΥΝΤ			
562	ΛΑΘΟΣ ΟΙΚ. ΒΑΡΗ ΝΕΟΥ ΣΥΝΤΑΞ.			
563	ΛΑΘΟΣ ΕΠΙΔ. ΑΠ. ΑΝΑΠΗΡ. ΝΕΟΥ			
564	ΛΑΘΟΣ ΠΟΣΑ ΞΕΝΩΝ ΦΟΡ. ΝΕΟΥ			
565	ΛΑΘΟΣ ΔΙΑΦΟΡΑ Κ. ΟΡΙΟΥ ΝΕΟΥ			

566	ΛΑΘΟΣ ΠΡΟΣΩΡ. ΕΠΙΔΟΜΑ ΝΕΟΥ			
567	ΛΑΘΟΣ ΑΡΝΗΤΙΚΗ ΔΙΑΦΟΡΑ ΝΕΟΥ			
801	ΛΑΘΟΣ ΚΩΔ. ΤΑΜ. ΔΙΑΔ. ΑΣΦ/ΣΗΣ			
802	ΛΑΘΟΣ ΜΕΡΕΣ ΔΙΑΔΟΧ. ΑΣΦ/ΣΗΣ			
803	ΛΑΘΟΣ ΠΟΣΟ ΕΠΙΒΑΡΥΝΣΗΣ Δ.Α.			
804	ΛΑΘΟΣ ΠΟΣΟ Κ. ΟΡΙΟΥ ΔΙΑΔ. ΑΣΦ.			
821	ΛΑΘΟΣ ΚΑΤ. ΣΤΗ ΜΕΤΑΒ. 8217			
822	ΛΑΘΟΣ ΥΠΟΚ. ΣΤΗ ΜΕΤΑΒ. 8217			
831	ΛΑΘΟΣ ΚΩΔΙΚΑΣ ΟΦΕΙΛΗΣ			
832	ΛΑΘΟΣ ΠΟΣΟ ΟΦΕΙΛΗΣ Κ.Μ. 8316			
833	ΛΑΘΟΣ ΔΟΣΗ ΟΦΕΙΛΗΣ	Δόση οφειλής εκτός ορίων	8316	8316
834	ΛΑΘΟΣ ΑΡΙΘΜΟΣ ΔΟΣΕΩΝ ΟΦΕΙΛ.			
861	ΛΑΘΟΣ ΠΕΡΙΟΔΟΣ ΑΝΑΔΡΟΜΙΚΩΝ	Τα αναδρομικά δίνονται ως 1 μήνα πριν το μήνα αναγγ.	8613	8613
881	ΛΑΘΟΣ ΔΙΑΣΤΗΜΑ ΕΝΔ. ΚΑΤΑΒΟΛ.	Έλεγχος κωδ. λήξης και επαναφοράς και ημ/νίες	8811	8811
901	ΛΑΘΟΣ ΔΙΑΣΤΗΜΑ ΑΠΛΗΡΩΤΩΝ	ΔΕΝ ΧΡΗΣΙΜΟΠΟΙΕΙΤΑΙ		
911	ΛΑΘΟΣ ΔΙΑΣΤΗΜΑ ΥΠΟΛ. ΔΙΑΦ.	Έλεγχος συμπλήρωσης (Από - Εως - Κωδ.)	9108	9108
912	ΑΣΥΜΦΩΝΙΑ ΚΜ86 - ΕΝΤ. ΥΠ. ΔΙΑΦ.	Ασυμβίβαστα 8613 και 9108 μαζι. Ένα από τα δύο.		
921	ΛΑΘΟΣ ΚΩΔ. ΣΥΓΓΕΝ. ΣΧΕΣΗΣ	Ελεγχος του ΚΩΔ.ΣΥΓΓ.ΣΧΕΣΗΣ στο 9207 (10-81)	9207	9207
922	ΛΑΘΟΣ ΦΥΛΟ ΜΕΛΟΥΣ ΟΙΚΟΓ.	Ελεγχος του ΦΥΛΟΥ στο 9207 (1 ή 2)	9207	9207
923	ΛΑΘΟΣ ΗΜ. ΓΕΝ. - ΗΜ. ΙΣΧ. ΚΜ 92	Έλεγχος ημ/νιών γεν. και ημ. Ισχύος.	9207	9207
924	ΛΑΘΟΣ ΗΜΕΡ. ΠΑΡΑΤΑΣΗΣ ΜΕΛ.	Λάθος-Λείπει ΠΑΡΑΤΑΣΗ μέλους	9207	9207
925	ΛΑΘΟΣ Κ. ΕΠΙΔ. ΑΠΟΛ. ΑΝ. ΜΕΛ.	Λάθος-Λείπει ΚΩΔ.ΕΠ.ΑΠΟΛ.ΑΝ μέλους	9207	9207
926	ΛΑΘΟΣ ΕΝΔΕΙΞΗ ΚΑΤΑΒ. ΜΕΛ.	Λάθος-Λείπει η ΕΝΔ.ΚΑΤΑΒΟΛΗΣ μέλους	9207	9207
927	ΛΑΘΟΣ ΕΝΔ. ΔΙΠΛ/ΧΟΥ ΜΕΛΟΥΣ	Λάθος-Λείπει η ΕΝΔ.ΔΙΠΛ/ΧΟΥ μέλους	9207	9207
928	ΛΑΘΟΣ ΠΟΣΟ ΔΙΠΛ/ΧΟΥ ΜΕΛΟΥΣ			
929	ΟΛΑ ΤΑ ΜΕΛΗ ΔΕΝ ΕΙΝΑΙ ΔΙΠΛ/ΧΟΙ			

920	ΜΕΛΟΣ Δ/ΧΟΣ ΧΩΡΙΣ ΕΝΔ. ΚΑΤΑΒ.			
698	ΠΟΛΛΕΣ ΕΠΑΝΑΛ. ΑΡΧΕΙΩΝ ΙΙ-V	Χώρος αποθ. ασφ. στοιχείων (ΗΔΙΚΑ) είναι γεμάτος		
699	ΜΕΤΑΓΡΑΦΗ ΑΠΟ ΑΛΛΟ ΥΠ/ΜΑ	Ενδεικτικό μήνυμα μεταγραφής από άλλο υποκ.		
950	ΔΙΑΦΟΡ. ΠΑΡ/ΤΙΚΑ ΜΕ ΙΔΙΟ ΑΜ	Για τον ίδιο ΑΜ έχουν δοθεί περισ. του 1 ΔΑΜ		
951	ΝΕΑ ΜΕΙΩΣΗ 51 ΧΩΡΙΣ Ν. ΠΟΣΑ	Νεα μείωση ΟΡΙΟΥ ΗΛΙΚΙΑΣ, θέλει ΠΟΣΑ οπωσδηποτε		
992	ΛΑΘ. ΕΝΔ. ΘΑΝΑΤΟΥ (92) Ν.2676	Λάθος ΕΝΔ. ΠΟΣ. ΘΑΝ. (1 - 9)		
999	ΛΑΝΘ. ΚΩΔ. ΜΕΤΑΒ. ΣΤΗΝ ΟΜΑΔΑ	Υπάρχει ανύπαρκτος ΚΜ στην ομάδα (διατρηση)		

12.4 Χαρακτηριστικά Παραδείγματα Διορθώσεων Λαθών

12.4.1 Παράδειγμα 1 – Δελτίο με λάθος ΑΜ στα ευρετηριακά στοιχεία:

```
P----*----1----*----2----*----3----*----4----*----5----*----6----*----7----*----8----*----9----*----0
Ω3045864 200101ΠΠΔ 00033  00001          011          402                                        402 = ΑΝΥΠΑΡΚΤΟΣ ΑΜ ΣΤΟ ΑΡΧΕΙΟ
Ω3045864 200101ΠΠΔ 00033  00002                                                19851001                 ΔΕΝ ΕΚΤΕΛΕΙΤΑΙ
Ω3045864 200101ΠΠΔ 00033  0198 20130601  101
Ω3045864 200101ΠΠΔ 00033  2178           ΧΑΛΑΝΔΡΙΤΣΑ
Ω3045864 200101ΠΠΔ 00033  2277           ΧΑΛΑΝΔΡΙΤΣΑ
Ω3045864 200101ΠΠΔ 00033  2376           5083
Ω3045864 200101ΠΠΔ 00033  3168           25008
Ω3045864 200101ΠΠΔ 00033  9900             Χ
P----*----1----*----2----*----3----*----4----*----5----*----6----*----7----*----8----*----9----*----0
```

Στην ανωτέρω περίπτωση, έχει σταλεί ΔΑΜ με το οποίο πραγματοποιείται αλλαγή στη διεύθυνση του συνταξιούχου. Το λάθος του προδοκιμίου αναφέρει ότι δεν υπάρχει ο ΑΜ στο αρχείο.

Ελέγχοντας το αρχείο των συντάξεων (ευρετήριο), διαπιστώνεται ότι για αυτόν τον ΑΜ υπάρχει μόνο επικουρική συνταξη (ΕΤΕΑ), συνεπώς κακώς βρίσκεται στο προδοκίμιο του τ.ΙΚΑ.

Η διόρθωση που πρέπει να γίνει επάνω στο δελτίο είναι η εξής:

Ε/ΟΛΕΣ με α/α Δελτίου 3005

Η παραπάνω διόρθωση έχει την ιδιαιτερότητα ότι πρέπει να συμπεριληφθεί στη διάτρηση των δελτίων του ΕΤΕΑ, και πρέπει να αλλάξει η αρίθμηση. Υπενθυμίζεται ότι η αρίθμηση στα δελτία του ΕΤΕΑ ξεκινάει από 30.000.

12.4.2 Παράδειγμα 2 – επαναφορά σύνταξης με λήξη λόγω μη απογραφής 2011:

```
Ρ----*----1----*----2----*----3----*----4----*----5----*----6----*----7----*----8----*----9----*----0
Ω0955871 200101ΠΦΑ 00089  00001          011          037                                          037 = ΛΑΘΟΣ ΔΟΥ - ΑΦΜ
Ω0955871 200101ΠΦΑ 00089  00002          ΠΑΠΑΔΑΤΟΥ ΓΙΓΑΝΤΕΦΩΤΕΙΝΗ ΑΘΑΝΑΒΑΣΙΛ   19840301 00101ΠΦΑ            ΔΕΝ ΕΚΤΕΛΕΙΤΑΙ
Ω0955871 200101ΠΦΑ 00089  0594           ΠΑΠΑΔΑΤΟΥ ΓΙΓΑΝΤΕ
Ω0955871 200101ΠΦΑ 00089  83161          0200066222006622001 (ΠΟΣΟ ΟΦΕΙΛΗΣ   662.22 Ν.ΔΟΣΗ=  662.20)
Ω0955871 200101ΠΦΑ 00089  83169          0200066222006622001
Ω0955871 200101ΠΦΑ 00089  8613           2012032013051004037850161510000000000000000000000387634
Ω0955871 200101ΠΦΑ 00089  8811220120301  362012030100000000
Ω0955871 200101ΠΦΑ 00089  8811920120301  362012030100000000
Ω0955871 200101ΠΦΑ 00089  9900             X XX   XX
```

Στην ανωτέρω περίπτωση, με ΔΑΜ γίνεται επαναφορά σύνταξης η οποία έχει λήξει λόγω μη απογραφής με κωδ. 16 από 1/3/2012 (ΚΜ 8811). Το λάθος του προδοκιμίου αναφέρει ότι είναι λάθος ΔΟΥ – ΑΦΜ.

Ελέγχοντας το αρχείο των συντάξεων (ευρετήριο), διαπιστώνεται ότι για αυτόν τον ΑΜ, δεν υπάρχει καταχωρημένο ΑΦΜ.

Τα στοιχεία του ΑΦΜ και του ΑΜΚΑ είναι υποχρεωτικά στοιχεία <u>για όλους τους συνταξιούχους</u> και δεν μπορεί να γίνει καμία επαναφορά σύνταξης αν δεν είναι συμπληρωμένα υποχρεωτικά και τα δύο αυτά.

Η διόρθωση που πρέπει να γίνει επάνω στο δελτίο είναι η εξής:

Ε/3762

Είναι φανερό ότι σε αρκετές περιπτώσεις, το λάθος που εμφανίζεται είναι ¨παραπλανητικό¨. Στη συγκεκριμένη περίπτωση, εμφανίζει λάθος ΑΜΚΑ-ΑΦΜ χωρίς το ΔΑΜ να περιλαμβάνει κάτι από αυτά. Η λογική των ΔΑΝΣ και ΔΑΜ, είναι ότι περιλαμβάνουν μεταβολές, οι οποίες είναι συνδεδεμένες προκειμένου να υπάρχουν οι απαραίτητοι έλεγχοι για τη σωστή πληρωμή των συντάξεων. Από το 2013 τα στοιχεία ΑΦΜ και ΑΜΚΑ είναι υποχρεωτικά. Τι θα γινόταν στην περίπτωση που υπήρχε η δυνατότητα να γίνει επαναφορά κάποιας σύνταξης χωρίς αυτά;

12.4.3 Παράδειγμα 3 – Αλλαγή Δ/νσης με λάθος στα ευρετηριακά στοιχεία:

```
Ρ----*----1----*----2----*----3----*----4----*----5----*----6----*----7----*----8----*----9----*----0
Ω0608141 303601ΠΣΙ 00010  00001         010         001403                                    001 = ΚΩΔΙΚΑΣ ΥΠΟΚ/ΤΟΣ ΛΑΘΟΣ
Ω0608141 303601ΠΣΙ 00010  00002         ΠΥΡΟΜΑΛΗ        ΣΟΦΙΑ   ΙΩΑΝΝΒΑΣ    20060601 03701ΠΣΙ     403 = ΑΣΥΜΦΩΝΙΑ ΥΠΟΚΑΤ/ΤΟΣ
Ω0608141 303601ΠΣΙ 00010  7029 20120701  01                                                         ΔΕΝ ΕΚΤΕΛΕΙΤΑΙ
Ω0608141 303601ΠΣΙ 00010  7524 20120701  0000001
Ω0608141 303601ΠΣΙ 00010  9108          201207012013053002                                1
Ω0608141 303601ΠΣΙ 00010  9900           X         X
Ρ----*----1----*----2----*----3----*----4----*----5----*----6----*----7----*----8----*----9----*----0
```

Στην ανωτέρω περίπτωση, έχει σταλεί ΔΑΜ το οποίο περιλαμβάνει τη μεταβολή του κωδικού κράτησης ασθένειας (ΚΜ 7029). Το λάθος του προδοκιμίου αναφέρει ότι ο κωδ. υποκ/τος είναι λάθος.

Ελέγχοντας το αρχείο των συντάξεων (ευρετήριο), διαπιστώνεται ότι ο συνταξιούχος που αναφέρεται στο ΔΑΜ ανήκει στο Υποκ/μα 037.

Αν το ΔΑΜ έχει συνταχθεί από το υποκ/μα 036, δεν πρέπει να συμπεριληφθεί στο δοκίμιο, καθώς αυτό δεν έχει αρμοδιότητα.

Στην περίπτωση που το δελτίο εστάλη σωστά από το υποκ/μα 037 και από λάθος διάτρηση εμφανίζεται ως 036

Η διόρθωση που πρέπει να γίνει επάνω στο δελτίο είναι η εξής:

Δ/ με κωδ. υποκ/τος: 036

} ΟΛΕΣ

Ε/ με κωδ. υποκ/τος: 037

12.4.4 Παράδειγμα 4 – Αναγγελία IBAN:

```
Ρ----*----1----*----2----*----3----*----4----*----5----*----6----*----7----*----8----*----9----*----0
Ω0085389 206301ΛΜΑΑ00040  00001         010         028                                       028 = ΛΑΘΟΣ ΤΡΟΠΟΣ ΠΛΗΡΩΜΗΣ
Ω0085389 206301ΛΜΑΑ00040  00002         ΛΙΝΑΡΑ          ΜΑΡΙΝΑ  ΑΝΤΩΝΑΛΕΞΑ   20090701 06301ΛΜΑ          ΔΕΝ ΕΚΤΕΛΕΙΤΑΙ
Ω0085389 206301ΛΜΑΑ00040  39601         GR
Ω0085389 206301ΛΜΑΑ00040  4059          GR2101100670000006756771140
Ω0085389 206301ΛΜΑΑ00040  9900            X
Ρ----*----1----*----2----*----3----*----4----*----5----*----6----*----7----*----8----*----9----*----0
```

Στην ανωτέρω περίπτωση, έχει σταλεί ΔΑΜ που περιλαμβάνει την αλλαγή στον τραπεζικό λογαριασμό ενός συνταξιούχου (ΚΜ 4059). Το λάθος του προδοκιμίου αναφέρει ότι

υπάρχει λάθος στον τρόπο πληρωμής – δεν εκτελείται. Ελέγχοντας το δελτίο, διαπιστώνεται ότι δεν έχει συμπεριληφθεί η ένδειξη ¨Δ¨ στη μεταβολή 2871.

Οι κωδ. μεταβολής 4059 (IBAN) και 2871 (Τρόπος πληρωμής) αναφέρονται πάντα <u>μαζί</u> και δεν μπορούμε να αλλάξουμε τον έναν χωρίς να αναφέρουμε τον άλλο.

Διορθώνεται λοιπόν το δελτίο, συμπληρώνοντας τον ΚΜ 2871: Δ και

Η διόρθωση που πρέπει να γίνει επάνω στο δελτίο είναι η εξής:

Ε/2871

12.4.5 Παράδειγμα 5 – Αναγγελία ΔΑΝΣ χωρίς Δ/νση συντ/χου:

```
Ω8618985 204101ΔΑΝΣ00064  00001          010          022021031                                          022 = ΛΕΙΠΕΙ    ΠΟΛΗ - ΠΕΡΙΟΧΗ
Ω8618985 204101ΔΑΝΣ00064  00002          ΔΑΦΝΟΜΙΛΗ        ΑΙΜΙΛΙΑ ΝΙΚΟΛΣΟ      20121228 04101ΔΑΝ      021 =  ΛΕΙΠΕΙ  ΟΔΟΣ - ΑΡΙΘΜΟΣ
Ω8618985 204101ΔΑΝΣ00064  00011          ΔΑΦΝΟΜΙΛΗ        ΑΙΜΙΛΙΑ ΝΙΚΟΛΣΟΑΕ58396020121228          031 =  ΛΑΘΟΣ ΤΑΧΥΔΡ.ΚΩΔΙΚΑΣ
Ω8618985 204101ΔΑΝΣ00064  00014                                                        Δ          2          ΔΕΝ ΕΚΤΕΛΕΙΤΑΙ
Ω8618985 204101ΔΑΝΣ00064  00021          1954012723842010130  08443                   24
Ω8618985 204101ΔΑΝΣ00064  00022             06500            065002012122800              24000
Ω8618985 204101ΔΑΝΣ00064  00029          39680494   00142349                                   1
Ω8618985 204101ΔΑΝΣ00064  00031          099083                  000000000000000000      (  990.83)
Ω8618985 204101ΔΑΝΣ00064  00032          0201
Ω8618985 204101ΔΑΝΣ00064  00039          00198466
Ω8618985 204101ΔΑΝΣ00064  3762           1176050072218
Ω8618985 204101ΔΑΝΣ00064  3960           27015402467
Ω8618985 204101ΔΑΝΣ00064  39601          GRGR
Ω8618985 204101ΔΑΝΣ00064  4059           GR1801401420142002101081750
Ω8618985 204101ΔΑΝΣ00064  6138120130101  099083   (    990.83)                                A
Ω8618985 204101ΔΑΝΣ00064  6237120130101  000000   (       .00)                                A
Ω8618985 204101ΔΑΝΣ00064  6336120130101  000000   (       .00)                                A
Ω8618985 204101ΔΑΝΣ00064  6534120130101  000000   (       .00)                                A
Ω8618985 204101ΔΑΝΣ00064  6633120130101  000000   (       .00)                                A
+
ΡΚΟΛΩΝΑ   1         2         3         4         5         6         7         8         9         0
Ω12345678901234567890123456789012345678901234567890123456789012345678901234567890123456789012345678901234567890
Κ          ΔΟΚΙΜΙΟ -ΟΜΑΔΩΝ- ΜΕΤΑΒΟΛΩΝ  ΣΥΝΤΑΞΕΩΝ - Ι Κ Α - ΚΑΙ ΣΥΝΔΥΑΣΜΟΥ ΛΟΓΙΚΩΝ ΕΛΕΓΧΩΝ   * ΙΟΥΝΙΟΥ     2013 *  ΣΕΛΙΔΑ:   25/ 2348
ΩΙΚΑ/ΥΠΟΚΑΤΑΣΤΗΜΑ:     041                  -------------------------  ΠΕΡΙΕΧΟΝΤΑΙ :   ΟΛΕΣ ΟΙ ΜΕΤΑΒΟΛΕΣ   -Β. ΦΑΣΗΣ-
Ω-----------------------------------------------------------------------------------------------------------
ΩΑΡ-ΜΤΡ. Κ   ΚΠ    ΠΑΡ/ΚΟ      ΗΜ/ΝΙΑ             ΠΕΡΙΕΧΟΜΕΝΟ - ΑΝΑΓΓΕΛΙΑΣ                    ΛΔΠΚ
Ω       Π ΥΠΚ  ΑΡΧΚ  Α/Α  Κ.ΜΕΤ ΙΣΧ. ****                                                          Ε Ρ Μ Η Ν Ε Ι Α
Ω-----------------------------------------------------------------------------------------------------------
Ω12345678901234567890123456789012345678901234567890123456789012345678901234567890123456789012345678901234567890
Ω
Ω8618985 204101ΔΑΝΣ00064  6732120130101  000000   (       .00)                                A
Ω8618985 204101ΔΑΝΣ00064  8613           00000000000000000000000000000000000000000350000035000p
Ω8618985 204101ΔΑΝΣ00064  9108           201212282013053 0                                     A
Ω8618985 204101ΔΑΝΣ00064  9900           XXX     XX  X
Ρ----*----1----*----2----*----3----*----4----*----5----*----6----*----7----*----8----*----9----*----0
```

Στην ανωτέρω περίπτωση, έχει σταλεί ΔΑΝΣ για τη μηχανογραφική ένταξη νέου συνταξιούχου.

Τα λάθη του δοκιμίου παραπέμπουν στην κάρτα 0014, όπου συμπληρώνονται τα στοιχεία της ταχυδρομικής διεύθυνσης (Πόλη, Ταχ. Γρ., Οδός, Αριθ., ΤΧΚ, Τρ. Πληρ.).

Όπως φαίνεται στο προδοκίμιο, στην κάρτα 0014 έχει συμπληρωθεί μόνο ο τρόπος πληρωμής Δ.

Συνεπώς, συμπληρώνονται τα υπόλοιπα στοιχεία της ταχυδρομικής διεύθυνσης στην κάρτα 14 και

Η διόρθωση που πρέπει να γίνει επάνω στο δελτίο είναι η εξής:

A/0014

12.4.6 Παράδειγμα 6 – ΔΑΝΣ χωρίς Ημ. Έναρξης Συντ/σης:

```
P----*----1----*----2----*----3----*----4----*----5----*----6----*----7----*----8----*----9----*----0
Ω16468275151077ΑΑΑΦ00001  00001          110        405027                                               405 = ΛΑΘΟΣ ΗΜΕΡ. ΥΠΟΛΟΓ. ΝΕΟΥ
Ω16468275151077ΑΑΑΦ00001  00002                                            20061108                      027 = ΛΑΘΟΣ ΗΜΕΡΟΜ.ΕΝΑΡΞΗΣ ΣΥΝ/
Ω16468275151077ΑΑΑΦ00001  00011          ΑΝΤΩΝΙΑΔΗΣ       ΑΛΕΞΑΝΔΡΑΘΑΝΑΦΩΕ567701 20130618        1             ΔΕΝ ΕΚΤΕΛΕΙΤΑΙ
Ω16468275151077ΑΑΑΦ00001  00014          ΚΑΒΑΛΑ          2026ΚΡΥΟΝΕΡΙ        00065500Δ
Ω16468275151077ΑΑΑΦ00001  00021          193606061275100097067                          00          Α
Ω16468275151077ΑΑΑΦ00001  00022                                       10               11000 1
Ω16468275151077ΑΑΑΦ00001  00029                             00032740000000000000                  Α
Ω16468275151077ΑΑΑΦ00001  00031          000000      067140       000000000000000000       (  671.40)
Ω16468275151077ΑΑΑΦ00001  00032          0210
Ω16468275151077ΑΑΑΦ00001  00039          00135480                                                    Α
Ω16468275151077ΑΑΑΦ00001  3762           5321052585449
Ω16468275151077ΑΑΑΦ00001  3960           23053601573
Ω16468275151077ΑΑΑΦ00001  39601          GR
Ω16468275151077ΑΑΑΦ00001  4059           GR4104323010000610101029274
Ω16468275151077ΑΑΑΦ00001  82171          1646827 151001ΑΑΑ
Ω16468275151077ΑΑΑΦ00001  8613           00000000000000000000000000000000000000000200000020000p
Ω16468275151077ΑΑΑΦ00001  8811120150101  012015010199999999
Ω16468275151077ΑΑΑΦ00001  9900           XXX
P----*----1----*----2----*----3----*----4----*----5----*----6----*----7----*----8----*----9----*----0
```

Στην ανωτέρω περίπτωση, έχει σταλεί ΔΑΝΣ για την μηχανογραφική ένταξη παραπληγικού επιδόματος (ΚΠ 77, πολ. 5).

Τα λάθη που αναφέρονται στο προδοκίμιο είναι η λάθος ημερομηνία υπολογισμού νέου και η λάθος ημερομηνία έναρξης συνταξιοδότησης. Από τις εγγραφές στο προδοκίμιο, είναι φανερό ότι στην κάρτα 0022 δεν έχει συμπληρωθεί η έναρξη της σύνταξης.

Ωστόσο, το πεδίο «Εναρξη υπολογισμού από τη Μηχ/ση» στην κάρτα 0011, είναι συμπληρωμένο (2013/06/18).

Προκειμένου να εκτελεστεί σωστά το δελτίο θα πρέπει να συμπληρωθεί το πεδίο «Έναρξη σύνταξης» στον πίνακα 01. ΑΣΦΑΛΙΣΤΙΚΑ ΚΑΙ ΛΟΙΠΑ ΣΤΟΙΧΕΙΑ.

Συνεπώς, στο ΔΑΝΣ συμπληρώνεται η έναρξη συνταξιοδότησης και

Η διόρθωση που πρέπει να γίνει επάνω στο δελτίο είναι η εξής:

A/0022

12.4.7 Παράδειγμα 7 – Αναγγελία λάθους ποσού ΕΚΑΣ:

```
P----*----1----*----2----*----3----*----4----*----5----*----6----*----7----*----8----*----9----*----0
Ω6541006 351713ΖΕΓ 00060  00001          011          038                                                038 = ΛΑΘΟΣ ΕΚΑΣ
Ω6541006 351713ΖΕΓ 00060  00002          ΖΗΝΔΡΟΥ            ΕΛΕΥΘΕΡΙΓΕΩΡΓΕΛ      20071101 51713ΖΕΓ              ΔΕΝ ΕΚΤΕΛΕΙΤΑΙ
Ω6541006 351713ΖΕΓ 00060  3861120130101  00627250015333                20130101
Ω6541006 351713ΖΕΓ 00060  9900                         X
P----*----1----*----2----*----3----*----4----*----5----*----6----*----7----*----8----*----9----*----0
```

Στην ανωτέρω περίπτωση, έχει σταλεί ΔΑΜ για την καταβολή του ΕΚΑΣ 2013.

Όπως φαίνεται στο προδοκίμιο, στην κάρτα 3861, το ποσό του ΕΚΑΣ είναι μειωμένο κατά 2/3 (153,33€). Δεδομένου ότι στις συντάξεις κατηγορίας θανάτου, καταβάλλεται ολόκληρο το ποσό ΕΚΑΣ, πρέπει να γίνει η αλλαγή του ποσού σε 230,00€.

Συνεπώς, στο ΔΑΜ διαμορφώνεται σωστά το ποσό του ΕΚΑΣ σε 230,00 στον ΚΜ 3861 και η διόρθωση που πρέπει να γίνει επάνω στο δελτίο είναι η εξής:

Α/3861

12.4.8 Παράδειγμα 8 – ΔΑΝΣ γήρατος με κατηγορία σύνταξης αναπηρίας:

```
Ρ----*----1----*----2----*----3----*----4----*----5----*----6----*----7----*----8----*----9----*----0
Ω5857694 251901ΤΝΧΔ00004  00001          110          041                                          041 = ΛΑΘΟΣ-ΛΕΙΠΕΙ ΚΑΤΗΓΟΡΙΑ ΣΥΝ
Ω5857694 251901ΤΝΧΔ00004  00002                                                20000701                 ΔΕΝ ΕΚΤΕΛΕΙΤΑΙ
Ω5857694 251901ΤΝΧΔ00004  00011          ΤΣΑΡΤΑΣ          ΝΙΚΟΛΑΟΣΧΡΗΣΤΔΑΑΖ85392920110129
Ω5857694 251901ΤΝΧΔ00004  00014          ΚΙΛΚΙΣ          1061ΕΡΥΘΡΟΥ ΣΤΑΥΡΟΥ   00161100Δ
+
ΡΚΟΛΩΝΑ   1         2         3         4         5         6         7         8         9         0
Ω12345678901234567890123456789012345678901234567890123456789012345678901234567890123456789012345678901234567890
Κ          ΔΟΚΙΜΙΟ -ΟΜΑΔΩΝ- ΜΕΤΑΒΟΛΩΝ  ΣΥΝΤΑΞΕΩΝ - Ι Κ Α - ΚΑΙ ΣΥΝΔΥΑΣΜΟΥ ΛΟΓΙΚΩΝ ΕΛΕΓΧΩΝ   * ΝΟΕΜΒΡΙΟΥ   2013 *  ΣΕΛΙΔΑ:    3/10773
ΩΙΚΑ/ΥΠΟΚΑΤΑΣΤΗΜΑ:     519                  -------------------------  ΠΕΡΙΕΧΟΝΤΑΙ :   ΟΛΕΣ ΟΙ ΜΕΤΑΒΟΛΕΣ   -Β. ΦΑΣΗΣ-
Ω-----------------------------------------------------------------------------------------------------------
ΩΑΡ-ΜΤΡ. Κ   ΚΠ    ΠΑΡ/ΚΟ      ΗΜ/ΝΙΑ              ΠΕΡΙΕΧΟΜΕΝΟ - ΑΝΑΓΓΕΛΙΑΣ                    ΛΔΠΚ
Ω       Π ΥΠΚ  ΑΡΧΚ  Α/Α  Κ.ΜΕΤ ΙΣΧ. ****                                                          Ε Ρ Μ Η Ν Ε Ι Α
Ω-----------------------------------------------------------------------------------------------------------
Ω12345678901234567890123456789012345678901234567890123456789012345678901234567890123456789012345678901234567890
Ω
Ω5857694 251901ΤΝΧΔ00004  00021          19551031138410 11210  06716                    16       2
Ω5857694 251901ΤΝΧΔ00004  00022                                   2011012900              11000
Ω5857694 251901ΤΝΧΔ00004  00029                     00130454                                      1
Ω5857694 251901ΤΝΧΔ00004  00031          057330                  000000000000000000      (  573.30)
Ω5857694 251901ΤΝΧΔ00004  00032          0201
Ω5857694 251901ΤΝΧΔ00004  00039          00114960
Ω5857694 251901ΤΝΧΔ00004  3762           4411027205066
Ω5857694 251901ΤΝΧΔ00004  3960           31105501592
Ω5857694 251901ΤΝΧΔ00004  39601          GR
Ω5857694 251901ΤΝΧΔ00004  4059           GR7501722490005249016616911
Ω5857694 251901ΤΝΧΔ00004  8019120110129  0660071501180986
Ω5857694 251901ΤΝΧΔ00004  8019220110129  700              000015
Ω5857694 251901ΤΝΧΔ00004  80199          76600715011809860000176600715011809860000000             1
Ω5857694 251901ΤΝΧΔ00004  83161          3100593688002473724 (ΠΟΣΟ ΟΦΕΙΛΗΣ  5936.88 Ν.ΔΟΣΗ=  247.37)
Ω5857694 251901ΤΝΧΔ00004  83169          3100593688002473724
Ω5857694 251901ΤΝΧΔ00004  8613           00000000000000000000000000000000000000000008560870085608w
Ω5857694 251901ΤΝΧΔ00004  8811120130801  012013080199999999
Ω5857694 251901ΤΝΧΔ00004  88119                                  024026160299999898                  Α
Ω5857694 251901ΤΝΧΔ00004  8811920130801  012013080199999999
Ω5857694 251901ΤΝΧΔ00004  9108           2011012920131030                                          Α
Ω5857694 251901ΤΝΧΔ00004  9900           XXX      Χ  Χ
Ρ----*----1----*----2----*----3----*----4----*----5----*----6----*----7----*----8----*----9----*----0
```

Στην ανωτέρω περίπτωση, έχει δελτίο ΔΑΝΣ για την μηχανογραφική ένταξη συνταξιούχου.

Όπως φαίνεται στο προδοκίμιο, στα ευρετηριακά στοιχεία έχει καταχωρηθεί ως κατηγορία της σύνταξης το ¨2¨ (γήρατος).

Ωστόσο, στην κάρτα 0021 έχει καταχωρηθεί ως κατηγορία σύνταξης το ¨10¨ (αναπηρίας).

<u>Περίπτωση Α – Σωστή κατηγορία, η γήρατος</u>

Διορθώνεται η κατηγορία σύνταξης στα ασφαλιστικά στοιχεία και η διόρθωση που πρέπει να γίνει επάνω στο δελτίο είναι η εξής:

Α/0021

<u>Περίπτωση Β – Σωστή κατηγορία, η αναπηρίας</u>

Διορθώνεται η κατηγορία σύνταξης στα ευρετηριακά στοιχεία και η διόρθωση που πρέπει να γίνει επάνω στο δελτίο είναι η εξής:

Δ/ με κατηγορία: 2

} ΟΛΕΣ

Ε/ με κατηγορία: 1

12.4.9 Παράδειγμα 9 – ΔΑΝΣ με λάθος μείωση Ξένων Συμβάσεων

```
P----*----1----*----2----*----3----*----4----*----5----*----6----*----7----*----8----*----9----*----0
Ω5377780 253301ΣΕΔΞ00028  00001          011          048056054                                          048 = ΛΑΘΟΣ ΜΕΡΕΣ ΔΙΕΘΝΩΝ ΣΥΜΒΑΣ
Ω5377780 253301ΣΕΔΞ00028  00002          ΣΙΔΗΡΟΠΟΥΛΟΣ     ΕΥΑΓΓΕΛΟΔΟΞΑΚΞΑ      20111212 53301ΣΕΔ      056 = ΛΑΘΟΣ ΜΕΙΩΣΗ ΣΥΝ.ΚΑΤΑ ΣΥΓΧ
Ω5377780 253301ΣΕΔΞ00028  00011          ΣΙΔΗΡΟΠΟΥΛΟΣ     ΕΥΑΓΓΕΛΟΔΟΞΑΚΞΑΑΙ71861220111212              054 = ΛΑΘΟΣ ΜΕΙΩΣΗ ΞΕΝΩΝ ΣΥΜΒΑΣ.
Ω5377780 253301ΣΕΔΞ00028  00014          ΘΕΣΣΑΛΟΝΙΚΗ     1011ΧΡ ΚΑΝΑΚΗ         06856121Δ                   ΔΕΝ ΕΚΤΕΛΕΙΤΑΙ
Ω5377780 253301ΣΕΔΞ00028  00021          1953121213832011810  11959        432707040345622
Ω5377780 253301ΣΕΔΞ00028  00022                          259   288992011121200              11000
Ω5377780 253301ΣΕΔΞ00028  00029          39704298   00141783                                    1
Ω5377780 253301ΣΕΔΞ00028  00031          109969                   000000000000000000      ( 1099.69)
Ω5377780 253301ΣΕΔΞ00028  00032          0201
Ω5377780 253301ΣΕΔΞ00028  00039          00220238
Ω5377780 253301ΣΕΔΞ00028  3762           1233030140124
Ω5377780 253301ΣΕΔΞ00028  3960           12125302351
Ω5377780 253301ΣΕΔΞ00028  39601          GR
Ω5377780 253301ΣΕΔΞ00028  4059           GR7601204090000000037971511
Ω5377780 253301ΣΕΔΞ00028  6138120120101  109970   (  1099.70)                                A
Ω5377780 253301ΣΕΔΞ00028  6237120120101  000000   (      .00)                                A
Ω5377780 253301ΣΕΔΞ00028  6336120120101  000000   (      .00)                                A
Ω5377780 253301ΣΕΔΞ00028  6534120120101  000000   (      .00)                                A
Ω5377780 253301ΣΕΔΞ00028  6633120120101  000000   (      .00)                                A
Ω5377780 253301ΣΕΔΞ00028  6732120120101  000000   (      .00)                                A
Ω5377780 253301ΣΕΔΞ00028  8613           00000000000000000000000000000000000000016000000160000p
Ω5377780 253301ΣΕΔΞ00028  9108           2011121220130730                                     A
Ω5377780 253301ΣΕΔΞ00028  9900           XXX     XX  X
ΩΧΡΟΝΙΚΗ ΠΕΡΙΟΔΟΣ       4059 |20111212          |20120101          |         =        |         =        |         =        |
ΩΚΑΤΗΓΟΡΙΑ ΣΥΝΤΑΞΗΣ     4158 |20       =20     |20       =20      |         =        |         =        |         =        |
ΩΝΟΜΙΚΗ ΒΑΣΗ            4257 |11810    =11810  |11810    =11810   |         =        |         =        |         =        |
ΩΣΥΝ.ΠΡΑΓΜ.ΗΜΕΡΕΣ       4356 |11959    =11959  |11959    =11959   |         =        |         =        |         =        |
ΩΒΑΡΕΑ - 7799           4653 |4327     =4327   |4327     =4327    |         =        |         =        |         =        |
ΩΒΑΡΕΑ  Μ   7800        4752 |0704     =0704   |0704     =0704    |         =        |         =        |         =        |
ΩΜΕΡΕΣ ΔΙΕΘΝΩΝ ΣΥΜΒΑΣ.  4851 |03456   *=03456  *|03456   *=03456  *|         =        |         =        |         =        |
ΩΑΣΦΑΛΙΣΤΙΚΗ ΚΛΑΣΗ      4950 |22       =22     |22       =22      |         =        |         =        |         =        |
ΩΜΕΙΩΣΗ ΞΕΝΩΝ ΣΥΜΒΑΣ.   5445 |259     *=259    *|259     *=259    *|         =        |         =        |         =        |
ΩΜΕΙΩΣΗ ΣΥΝ.ΚΑΤΑ ΣΥΓΧ.  5643 |288.99  *=288.99 *|288.99  *=288.99 *|         =        |         =        |         =        |
ΩΒΑΣΙΚΗ ΣΥΝΤΑΞΗ         6138 | 1099.69 = 1099.69 | 1099.69 = 1099.70 |         =        |         =        |         =        |
ΩΚΩΔ.ΑΣΦΑΛ.ΚΡΑΤ.ΑΣΘΕΝ.  7029 |02       =02     |02       =02      |         =        |         =        |         =        |
ΩΚΩΔΙΚΑΣ ΚΡΑΤ. ΦΟΡΟΥ    7128 |01       =01     |01       =01      |         =        |         =        |         =        |
ΡΥΠΟΛ/ΘΕΝΤΑ      61      62      63      64      65      66      67      68      69
Ω2011/12/12 = 1099.70    .00     .00     .00  0000.00     .00  0000.00     .00 1099.70  <=== ΠΟΣΑ,  ΥΠΟΛ/ΣΘΕΝΤΑ ΕΥΡΩ
Ω2012/01/01 = 1099.70    .00     .00     .00  0000.00     .00  0000.00     .00 1099.70  <=== ΠΟΣΑ,  ΥΠΟΛ/ΣΘΕΝΤΑ ΕΥΡΩ
```

Στην ανωτέρω περίπτωση, έχει σταλεί ΔΑΝΣ για την μηχανογραφική ένταξη συνταξιούχου.

Ελέγχονται τα λάθη του προδοκιμίου ως εξής:

048 = ΛΑΘΟΣ ΜΕΡΕΣ ΔΙΕΘΝΩΝ ΣΥΜΒΑΣΕΩΝ, 054 = ΛΑΘΟΣ ΜΕΙΩΣΗ ΞΕΝΩΝ ΣΥΜΒ.

Από τους κάθετους πίνακες,

```
ΩΧΡΟΝΙΚΗ ΠΕΡΙΟΔΟΣ        4059 |20111212            |20120101            |
ΩΚΑΤΗΓΟΡΙΑ ΣΥΝΤΑΞΗΣ      4158 |20        =20       |20        =20       |
ΩΝΟΜΙΚΗ ΒΑΣΗ             4257 |11810     =11810    |11810     =11810    |
ΩΣΥΝ.ΠΡΑΓΜ.ΗΜΕΡΕΣ       4356 |11959     =11959    |11959     =11959    |
ΩΒΑΡΕΑ - 7799            4653 |4327      =4327     |4327      =4327     |
ΩΒΑΡΕΑ  Μ   7800         4752 |0704      =0704     |0704      =0704     |
ΩΜΕΡΕΣ ΔΙΕΘΝΩΝ ΣΥΜΒΑΣ.   4851 |03456   *=03456   *|03456   *=03456   *|
ΩΑΣΦΑΛΙΣΤΙΚΗ ΚΛΑΣΗ      4950 |22        =22       |22        =22       |
ΩΜΕΙΩΣΗ ΞΕΝΩΝ ΣΥΜΒΑΣ.   5445 |259     *=259     *|259     *=259     *|
ΩΜΕΙΩΣΗ ΣΥΝ.ΚΑΤΑ ΣΥΓΧ.  5643 |288.99  *=288.99  *|288.99  *=288.99  *|
ΩΒΑΣΙΚΗ ΣΥΝΤΑΞΗ         6138 | 1099.69 = 1099.69 | 1099.69 = 1099.70 |
ΩΚΩΔ.ΑΣΦΑΛ.ΚΡΑΤ.ΑΣΘΕΝ.  7029 |02        =02       |02        =02       |
ΩΚΩΔΙΚΑΣ ΚΡΑΤ. ΦΟΡΟΥ     7128 |01        =01       |01        =01       |
```

Εντοπίζεται ότι οι ημέρες Διεθνών είναι 3456 και οι συνολικές 11959.

Υπολογίζοντας τη μείωση ξένων συμβάσεων : (3456/11959)*1000 = 289

Διαπιστώνεται ότι ως μείωση ξένων συμβάσεων έχει δοθεί η τιμή ¨259¨.

<u>054 = ΛΑΘΟΣ ΜΕΙΩΣΗ ΣΥΝ. ΚΑΤΑ ΣΥΓΧ.</u>

Δεδομένου ότι δεν υπάρχει άλλη μείωση, η συνολική κατά συγχώνευση ταυτίζεται με τη μείωση διεθνών. Όπως φαίνεται όμως στους κάθετους πίνακες έχει δοθεί η τιμή 288,99, αντί τις 259,00. Υπενθυμίζεται ότι αυτό το πεδίο δέχεται 5 ψηφία (3 ακέραια και 2 δεκαδικά).

Κατά συνέπεια, πρέπει να συμπληρωθούν στο δελτίο τις σωστές τιμές για τα δύο πεδία (μείωση ξένων συμβάσεων, μείωση συν. κατά συγχ.) και η διόρθωση που πρέπει να γίνει επάνω στο δελτίο είναι η εξής:

A/0022

Δεν χρειάζεται να διορθωθεί το Σύνολο μηχανογραφικού ελέγχου (κάρτα 0029) στον πίνακα *02.ΑΣΦΑΛΙΣΤΙΚΑ ΚΑΙ ΛΟΙΠΑ ΣΤΟΙΧΕΙΑ*.

12.4.10 Παράδειγμα 10 – ΔΑΝΣ παραπληγικού

```
P----*----1----*----2----*----3----*----4----*----5----*----6----*----7----*----8----*----9----*----0
Ω18928985104177ΡΔΣΕ00064  00001          010          061539                                    061 = ΛΑΘΟΣ ΒΑΣΙΚΗ ΣΥΝΤΑΞΗ
Ω18928985104177ΡΔΣΕ00064  00002          ΡΕΝΤΗΣ          ΔΗΜΗΤΡΙΟΣΤΥΛΙΕΥ      20120316 04177ΡΔΣ      539 =  ΛΑΘΟΣ ΣΥΝΟΛΑ Κ.031,Κ.032
Ω18928985104177ΡΔΣΕ00064  00011          ΡΕΝΤΗΣ          ΔΗΜΗΤΡΙΟΣΤΥΛΙΕΥΡ054374 20120316                 ΔΕΝ ΕΚΤΕΛΕΙΤΑΙ
Ω18928985104177ΡΔΣΕ00064  00014          ΝΕΑΠΟΛΗ         0080ΑΓΑΠΙΝΟΥ          00611471Δ
Ω18928985104177ΡΔΣΕ00064  00021          19600319138410009708001154                    00
Ω18928985104177ΡΔΣΕ00064  00022                                      2012031610             12000
Ω18928985104177ΡΔΣΕ00064  00029          39723238   00124901                                   1
Ω18928985104177ΡΔΣΕ00064  00031          [       ]   067140      000000000000000000      (  671.40)
Ω18928985104177ΡΔΣΕ00064  00032          0209
Ω18928985104177ΡΔΣΕ00064  00039          00135180   00135380                                   1
Ω18928985104177ΡΔΣΕ00064  3762           1154067189289
Ω18928985104177ΡΔΣΕ00064  3960           19036004430
Ω18928985104177ΡΔΣΕ00064  39601          GRGR
Ω18928985104177ΡΔΣΕ00064  4059           GR9102602590000120100372726
Ω18928985104177ΡΔΣΕ00064  6336120130101  078330   (   783.30)                                  A
Ω18928985104177ΡΔΣΕ00064  8613           00000000000000000000000000000000000000000000900000000090000p
Ω18928985104177ΡΔΣΕ00064  9108           2012031620130730                                      A
Ω18928985104177ΡΔΣΕ00064  9900           XXX     XX  X
P----*----1----*----2----*----3----*----4----*----5----*----6----*----7----*----8----*----9----*----0
```

Στην ανωτέρω περίπτωση, έχει σταλεί ΔΑΝΣ για την μηχανογραφική ένταξη παραπληγικού επιδόματος.

Όπως φαίνεται στο προδοκίμιο, υπάρχουν τα εξής λάθη τα οποία πρέπει να διορθωθούν:

<u>061 = ΛΑΘΟΣ ΒΑΣΙΚΗ ΣΥΝΤΑΞΗ</u>

Στην κάρτα 0031 φαίνεται να μην έχει διατρηθεί καθόλου ποσό για τη βασική σύνταξη. Υπάρχει η εξής ιδιαιτερότητα στην αναγγελία των παραπληγικών επιδομάτων: πρέπει η Βασική Σύνταξη (6138) να έχει ως τιμή ¨000000¨, ενώ το ποσό στο πεδίο «ΕΠΙΔΟΜΑ ΑΠΟΛΥΤΟΥ ΑΝΑΠΗΡΙΑΣ», πρέπει να συμπληρωθεί οπωσδήποτε με την σταθερή τιμή του παραπληγικού επιδόματος της χρονικής στιγμής που αντιστοιχεί.

<u>539 = ΛΑΘΟΣ ΣΥΝΟΛΑ Κ.031, Κ.032</u>

Στο πεδίο «ΣΥΝΟΛΟ ΜΗΧΑΝΟΓΡΑΦΙΚΟΥ ΕΛΕΓΧΟΥ» του πίνακα 03.ΠΟΣΑ ΣΥΝΤΑΞΗΣ ΚΑΙ ΚΩΔΙΚΕΣ ΚΡΑΤΗΣΕΩΝ στο δελτίο, η τιμή που έχει δοθεί (00135180) είναι λάθος.

Για τον υπολογισμό του πεδίου ¨**Σύνολο Μηχ/κου Ελέγχου**¨ χρησιμοποιείται ο τύπος

(καταβαλλόμενο *2)+άθροισμα κρατήσεων. Άρα, (671,40 *2) + 11 = **1352,80**

Παρατηρώντας την κάρτα 0039, εντοπίζονται δύο νούμερα. Το νούμερο στα αριστερά είναι το σύνολο μηχ/κου ελέγχου που αναγράφεται στο δελτίο.

00039 00135180 00135380

Αντίθετα, το νούμερο που υπάρχει στα δεξιά, είναι το σύνολο μηχ/κου ελέγχου που υπολογίζεται από το σύστημα.

Σε ένα ορθά εκτελεσμένα δελτίο, <u>τα δύο αυτά ποσά ταυτίζονται</u>.

Σημειώνεται ότι, **το πεδίο «ΣΥΝΟΛΟ ΜΗΧΑΝΟΓΡΑΦΙΚΟΥ ΕΛΕΓΧΟΥ»** του πίνακα 03.ΠΟΣΑ ΣΥΝΤΑΞΗΣ ΚΑΙ ΚΩΔΙΚΕΣ ΚΡΑΤΗΣΕΩΝ είναι **υποχρεωτικό πεδίο** και πρέπει να είναι πάντα συμπληρωμένο, όταν συμπληρώνεται ο εν λόγω πίνακας.

Συμπληρώνεται λοιπόν η μεταβολή 6138 με ¨000000¨ και διορθώνεται η ένδειξη στη μεταβολή 7524.

Η διόρθωση που πρέπει να γίνει επάνω στο δελτίο είναι η εξής:

A/0031,0039

12.4.11 Παράδειγμα 11 – ΔΑΜ που απαιτεί 36μηνο:

```
P----*----1----*----2----*----3----*----4----*----5----*----6----*----7----*----8----*----9----*----0
Ω3505607 210401ΓΙΣ 00023  00001          011          243261262269                                  243 = ΛΑΘΟΣ ΗΜΕΡ.ΙΣΧΥΟΣ ΜΕΤ. 43
Ω3505607 210401ΓΙΣ 00023  00002          ΓΕΩΡΓΑΚΟΠΟΥΛΟΣ   ΙΩΑΝΝΗΣ ΣΩΤΗΡΑΝ      20090506 10401ΓΙΣ       261 = ΛΑΘΟΣ ΗΜΕΡ.ΙΣΧΥΟΣ ΜΕΤ. 61
Ω3505607 210401ΓΙΣ 00023  3960           20064602913                                                262 = ΛΑΘΟΣ ΗΜΕΡ.ΙΣΧΥΟΣ ΜΕΤ. 62
Ω3505607 210401ΓΙΣ 00023  4356 20100801  08407                                            1      269 = ΛΑΘΟΣ ΗΜΕΡ.ΙΣΧΥΟΣ ΜΕΤ. 69
Ω3505607 210401ΓΙΣ 00023  6039 20100801  0008407                                                        ΔΕΝ ΕΚΤΕΛΕΙΤΑΙ
Ω3505607 210401ΓΙΣ 00023  6138 20100801  077554   (   775.54)                                1
Ω3505607 210401ΓΙΣ 00023  6237 20100801  004956   (    49.56)                                1
Ω3505607 210401ΓΙΣ 00023  6930 20100801  082510   (   825.10)                                1
Ω3505607 210401ΓΙΣ 00023  7524 20100801  0165020
Ω3505607 210401ΓΙΣ 00023  8613           2010082013071001440270057590000000000000013500000003268
Ω3505607 210401ΓΙΣ 00023  9900
ΩΧΡΟΝΙΚΗ ΠΕΡΙΟΔΟΣ       4059 |20100901          |         =         |         =         |         =         |         =         |
ΩΚΑΤΗΓΟΡΙΑ ΣΥΝΤΑΞΗΣ     4158 |20       =20      |         =         |         =         |         =         |         =         |
ΩΝΟΜΙΚΗ ΒΑΣΗ            4257 |10130    =10130   |         =         |         =         |         =         |         =         |
ΩΣΥΝ.ΠΡΑΓΜ.ΗΜΕΡΕΣ       4356 |08117    =08407   |         =         |         =         |         =         |         =         |
ΩΑΣΦΑΛΙΣΤΙΚΗ ΚΛΑΣΗ      4950 |20       =20      |         =         |         =         |         =         |         =         |
ΩΜΕΙΩΣΗ ΟΡΙΟΥ ΗΛΙΚΙΑΣ   5148 |125.00   =125.00  |         =         |         =         |         =         |         =         |
ΩΜΕΙΩΣΗ ΣΥΝ.ΚΑΤΑ ΣΥΓΧ.  5643 |125.00   =125.00  |         =         |         =         |         =         |         =         |
ΩΒΑΣΙΚΗ ΣΥΝΤΑΞΗ         6138 |  738.61 =  775.54 |         =         |         =         |         =         |         =         |
ΩΟΙΚΟΓΕΝΕΙΑΚΑ ΒΑΡΗ      6237 |   49.56 =   49.56 |         =         |         =         |         =         |         =         |
ΩΚΩΔ.ΑΣΦΑΛ.ΚΡΑΤ.ΑΣΘΕΝ.  7029 |02       =02      |         =         |         =         |         =         |         =         |
ΩΚΩΔΙΚΑΣ ΚΡΑΤ. ΦΟΡΟΥ    7128 |01       =01      |         =         |         =         |         =         |         =         |
ΩΚΩΔ.ΤΑΜ.ΔΙΑΔ. ΑΣΦ/ΣΗΣ 8019 |030      =030     |         =         |         =         |         =         |         =         |
ΩΜΕΡΕΣ ΔΙΑΔΟΧ.ΑΣΦ/ΣΗΣ  8019 |03125    =03125   |         =         |         =         |         =         |         =         |
ΩΠΟΣΟ ΕΠΙΒΑΡΥΝΣΗΣ Δ.Α.  8019 |09993160 =09993160 |         =         |         =         |         =         |         =         |
ΩΚΩΔ.ΣΥΓΓΕΝ.ΣΧΕΣΗΣ     9207 |10       =10      |         =         |         =         |         =         |         =         |
ΩΦ Υ Λ Ο ΜΕΛΟΥΣ ΟΙΚΟΓ.  9207 |2        =2       |         =         |         =         |         =         |         =         |
ΩΗΜΕΡΟΜ. ΓΕΝΝΗΣΗΣ ΜΕΛ.  9207 |19550130 =19550130 |         =         |         =         |         =         |         =         |
ΡΥΠΟΛ/ΘΕΝΤΑ     61      62      63      64      65      66      67      68      69
Ω2010/09/01 =  775.54   49.56     .00     .00  0000.00     .00  0000.00     .00  825.10  <=== ΠΟΣΑ,  ΥΠΟΛ/ΣΘΕΝΤΑ ΕΥΡΩ
P----*----1----*----2----*----3----*----4----*----5----*----6----*----7----*----8----*----9----*----0
```

Στην ανωτέρω περίπτωση, έχει σταλεί ΔΑΜ με μήνα αναγγελίας 8/2013 για την τροποποίηση των συνολικών πραγματικών ημερών εργασίας.

Όπως φαίνεται στο προδοκίμιο, υπάρχουν τέσσερα λάθη τα οποία πρέπει να διορθωθούν:

<u>243 = ΛΑΘΟΣ ΗΜΕΡ. ΙΣΧΥΟΣ ΜΕΤ. 43</u>

Αυτό το λάθος υποδεικνύει ότι υπάρχει σφάλμα στην ημ/νία ισχύος της ΚΜ 4356. Ελέγχοντας την κάρτα 4356 του δοκιμίου, εντοπίζεται ότι η ημερ/νία ισχύος είναι 2010/08/01.

```
4356 20100801  08407
```

Δεδομένου ότι η έναρξη της σύνταξης είναι πέραν του 36μήνου (2009/05/06), οι μεταβολές στο ΔΑΜ θα πρέπει να δοθούν στην ημερομηνία 36μήνου.

Για το μήνα αναγγελίας 8/2013, το 36μηνο είναι στις **2010/09/01** και όχι στις 2010/08/01. Συνεπώς πρέπει να αλλαχθεί η ημ/νία ισχύος στον ΚΜ 4356.

Με την ίδια ακριβώς τακτική διορθώνονται και τα υπόλοιπα τρία λάθη. Επίσης πρέπει να αλλάξουν οι ημερομηνίες ισχύος στους ΚΜ 6039, 7524.

Η διόρθωση που πρέπει να γίνει επάνω στο δελτίο είναι η εξής:

Α/4356, 6138, 6237, 6930, 6039, 7524

12.4.12 Παράδειγμα 12 – ΔΑΝΣ με εκκαθάριση :

```
P----*----1----*----2----*----3----*----4----*----5----*----6----*----7----*----8----*----9----*----0
Ω2016422 2021006ΣΔΑ00001  00001          010          405086                                      405 = ΛΑΘΟΣ ΗΜΕΡ. ΥΠΟΛΟΓ. ΝΕΟΥ
Ω2016422 2021006ΣΔΑ00001  00002          ΘΗΒΑΙΟΣ          ΣΠΥΡΙΔΩΝΔΗΜΗΤΑΘ      20120929 021006ΣΔ      086 = ΛΑΘΟΣ ΑΝΑΔΡΟΜΙΚΑ Η ΠΡΟΚ//
Ω2016422 2021006ΣΔΑ00001  00011          ΘΗΒΑΙΟΣ          ΣΠΥΡΙΔΩΝΔΗΜΗΤΑΘΞ477939 20120229        1           ΔΕΝ ΕΚΤΕΛΕΙΤΑΙ
Ω2016422 2021006ΣΔΑ00001  00014          ΚΕΡΑΤΕΑ         0057ΡΟΔΟΥ              02319001Δ
Ω2016422 2021006ΣΔΑ00001  00021          195101171   2059720                          00
Ω2016422 2021006ΣΔΑ00001  00022                                  2012092900      0500    11000
Ω2016422 2021006ΣΔΑ00001  00029                      00182641                                  1
Ω2016422 2021006ΣΔΑ00001  00031          082897007000            000000000000004800      (  946.97)
Ω2016422 2021006ΣΔΑ00001  00032          0201
Ω2016422 2021006ΣΔΑ00001  00039          00189694
Ω2016422 2021006ΣΔΑ00001  3069           0041077
Ω2016422 2021006ΣΔΑ00001  3762           1306024487096
Ω2016422 2021006ΣΔΑ00001  3960           17015803111
Ω2016422 2021006ΣΔΑ00001  39601          GRGR
Ω2016422 2021006ΣΔΑ00001  4059           GR4401202080000000062194294
Ω2016422 2021006ΣΔΑ00001  5742120080101  0700
Ω2016422 2021006ΣΔΑ00001  5742220080529  0600
Ω2016422 2021006ΣΔΑ00001  5742320100529  0500
Ω2016422 2021006ΣΔΑ00001  60399                          00180000                                A
Ω2016422 2021006ΣΔΑ00001  6138120130101  082910   (   829.10)                                    A
Ω2016422 2021006ΣΔΑ00001  6237120130101  007000   (  | 70.00)                                    A
Ω2016422 2021006ΣΔΑ00001  6336120130101  000000   (      .00)                                    A
Ω2016422 2021006ΣΔΑ00001  6534120130101  000000   (      .00)                                    A
Ω2016422 2021006ΣΔΑ00001  6633120130101  000000   (      .00)                                    A
Ω2016422 2021006ΣΔΑ00001  6732120130101  004800   (    48.00)                                    A
Ω2016422 2021006ΣΔΑ00001  7821           2010
Ω2016422 2021006ΣΔΑ00001  7920           26
Ω2016422 2021006ΣΔΑ00001  83161          010020774600094430 7 (ΠΟΣΟ ΟΦΕΙΛΗΣ  2077.46 Ν.ΔΟΣΗ=   94.43)
Ω2016422 2021006ΣΔΑ00001  83169          010020774600094430 7
Ω2016422 2021006ΣΔΑ00001  8613           00000000000000000000000000000000000000000007550000075500p
Ω2016422 2021006ΣΔΑ00001  8910           20120929                                                 A
Ω2016422 2021006ΣΔΑ00001  9207120120929  20120060830202408         10ΘΕΟΦΙΛΟΣ
Ω2016422 2021006ΣΔΑ00001  9207220120929  20120090402202704         20ΔΗΜΗΤΡΙΟ
Ω2016422 2021006ΣΔΑ00001  9207920120929  4024015123240511200004024015123240511200000000        1
Ω2016422 2021006ΣΔΑ00001  9405           ΤΕΩΣ ΥΠΑΛ ΙΚΑ
Ω2016422 2021006ΣΔΑ00001  94051          250602
Ω2016422 2021006ΣΔΑ00001  94053          2600
Ω2016422 2021006ΣΔΑ00001  94058          250602
Ω2016422 2021006ΣΔΑ00001  9702           21
Ω2016422 2021006ΣΔΑ00001  9900           XXX  X   XX  X  X
P----*----1----*----2----*----3----*----4----*----5----*----6----*----7----*----8----*----9----*----0
```

Στην ανωτέρω περίπτωση, έχει σταλεί ΔΑΝΣ για την μηχανογραφική ένταξη ενός νέου συντ/χου.

Το πρώτο λάθος του δοκιμίου

<u>405= ΛΑΘΟΣ ΗΜΕΡ. ΥΠΟΛ. ΝΕΟΥ</u>

παραπέμπει στον έλεγχο της κάρτας 0011 στην οποία αναγράφεται η <u>Ημερ/νια Έναρξης Υπολ/σμου από την μηχανογράφηση</u> καθώς και της κάρτας 0022 στην οποία αναγράφεται η ημερ/νια <u>Έναρξη Σύνταξης</u>

Κατόπιν ελέγχου, εντοπίζεται ότι η ημερ/νια <u>Έναρξης Σύνταξης (29/09/2012</u>) διαφέρει από την ημερ/νια <u>Έναρξης Υπολογισμού από την μηχανογράφηση (29/02/2012</u>) ενώ πρέπει να είναι ταυτόσημες. Είναι φανερό ότι δεν μπορεί να γίνει κανένας υπολογισμός στην ημερομηνία αυτή, καθώς η σύνταξη δεν υφίσταται ακόμα (είναι προγενέστερη της ημερομηνίας έναρξης)

Συνεπώς, στο ΔΑΝΣ διορθώνεται η κάρτα 0011, συμπληρώνοντας τη σωστή ημερ/νια

Το δεύτερο λάθος του δοκιμίου

<u>086= ΛΑΘΟΣ ΑΝΑΔΡΟΜΙΚΑ Η ΠΡΟΚ/ΛΗ</u>

εμφανίζεται επειδή υπάρχει ασυμφωνία της <u>Ημερ/νιας Έναρξης Υπολογισμού από την μηχανογράφηση</u> με την <u>Ημερ/νια Έναρξης</u> της Σύνταξης

Υπενθυμίζεται ότι:

Η συμπλήρωση της σωστής ημερ/νιας «Έναρξης Υπολογισμού από την μηχανογράφηση» είναι καθοριστικής σημασίας για τον υπολογισμό των αναδρομικών από την μηχανογράφηση.

Συγκεκριμένα:

Στην περίπτωση χορήγησης προκαταβολής από το Υποκ/μα (εντός 36μηνου), όπως στο συγκεκριμένο παράδειγμα, στην ημερ/νια Έναρξης Υπολογισμού από την μηχανογράφηση θα τεθεί αυτή της έναρξης της σύνταξης και θα συμπληρωθεί η ένδειξη της προκαταβολής 8613.

Στην περίπτωση εκκαθάρισης όλων των αναδρομικών χειρόγραφα από το Υποκ/μα, σαν ημερ/νια Έναρξης Υπολογισμού από την μηχανογράφηση θα τεθεί η ημερ/νια Αναγγελίας και θα συμπληρωθούν οι αντίστοιχες ενδείξεις προκαταβολής, αναδρομικών και κρατήσεων 8613.

Άρα, διορθώνεται η κάρτα 0011, συμπληρώνοντας τη σωστή ημερομηνία έναρξης υπολογισμού από τη μηχανογράφηση.

Η διόρθωση που πρέπει να γίνει επάνω στο δελτίο είναι η εξής:

A/0011

12.4.13 Παράδειγμα 13 - ΔΑΝΣ με διαδοχική ασφάλιση:

```
P----*----1----*----2----*----3----*----4----*----5----*----6----*----7----*----8----*----9----*----0
Ω5346179 253301ΚΒΣΔ00026  00001          010          080802                                    080 = ΛΑΘΟΣ ΠΛΑΙΣΙΟ ΔΙΑΔΟΧ.ΑΣΦΑ
Ω5346179 253301ΚΒΣΔ00026  00002          ΚΑΡΙΚΑ           ΒΑΣΙΛΙΚΗΣΤΑΜΑΔΗ      20110802 53301ΚΒΣ       802 = ΛΑΘΟΣ ΜΕΡΕΣ ΔΙΑΔΟΧ.ΑΣΦ/ΣΗ
Ω5346179 253301ΚΒΣΔ00026  00011          ΚΑΡΙΚΑ           ΒΑΣΙΛΙΚΗΣΤΑΜΑΔΗΑΚ27530720110802                   ΔΕΝ ΕΚΤΕΛΕΙΤΑΙ
Ω5346179 253301ΚΒΣΔ00026  00014          ΘΕΣΣΑΛΟΝΙΚΗ     1011ΧΡ ΡΑΠΤΗ          00556123Δ
Ω5346179 253301ΚΒΣΔ00026  00021          1959062122752010150  05507                   20
Ω5346179 253301ΚΒΣΔ00026  00022             17500           175002011080200              21100
Ω5346179 253301ΚΒΣΔ00026  00029          39752500   00129215                                  1
Ω5346179 253301ΚΒΣΔ00026  00031          052927010585            000000000000000000      (  635.12)
Ω5346179 253301ΚΒΣΔ00026  00032          0201
Ω5346179 253301ΚΒΣΔ00026  00039          00127324
Ω5346179 253301ΚΒΣΔ00026  3762           4233044247610
Ω5346179 253301ΚΒΣΔ00026  3960           21065901981
Ω5346179 253301ΚΒΣΔ00026  39601          GR
Ω5346179 253301ΚΒΣΔ00026  4059           GR2801722130005213029548791
Ω5346179 253301ΚΒΣΔ00026  6138120111101  052927   (   529.27)                                  A
Ω5346179 253301ΚΒΣΔ00026  6237120111101  010585   (   105.85)                                  A
Ω5346179 253301ΚΒΣΔ00026  6336120111101  000000   (      .00)                                  A
Ω5346179 253301ΚΒΣΔ00026  6534120111101  000000   (      .00)                                  A
Ω5346179 253301ΚΒΣΔ00026  6633120111101  000000   (      .00)                                  A
Ω5346179 253301ΚΒΣΔ00026  6732120111101  000000   (      .00)                                  A
Ω5346179 253301ΚΒΣΔ00026  8019120110802  030022250665569400000
Ω5346179 253301ΚΒΣΔ00026  8019220110802  00000000000000000000011                              1
Ω5346179 253301ΚΒΣΔ00026  80199          73002225066556940000103002225066556940000 11         1
Ω5346179 253301ΚΒΣΔ00026  8613           00000000000000000000000000000000000000000085898700858 98w
Ω5346179 253301ΚΒΣΔ00026  9108           201108022013073 0                                     A
Ω5346179 253301ΚΒΣΔ00026  9207120110802  20120110802201308          ΟΚΩΝ ΝΟΣ
Ω5346179 253301ΚΒΣΔ00026  9207920110802  2012011080220130800002012011080220130800000000        1
+
ΡΚΟΛΩΝΑ   1         2         3         4         5         6         7         8         9         0
Ω12345678901234567890123456789012345678901234567890123456789012345678901234567890123456789012345678 90
K          ΔΟΚΙΜΙΟ -ΟΜΑΔΩΝ- ΜΕΤΑΒΟΛΩΝ  ΣΥΝΤΑΞΕΩΝ - Ι Κ Α - ΚΑΙ ΣΥΝΔΥΑΣΜΟΥ ΛΟΓΙΚΩΝ ΕΛΕΓΧΩΝ   * ΑΥΓΟΥΣΤΟΥ   2013 *  ΣΕΛΙΔΑ:   11/ 6731
ΩΙΚΑ/ΥΠΟΚΑΤΑΣΤΗΜΑ:     533                  ------------------------  ΠΕΡΙΕΧΟΝΤΑΙ :   ΟΛΕΣ ΟΙ ΜΕΤΑΒΟΛΕΣ   -Β. ΦΑΣΗΣ-
Ω-----------------------------------------------------------------------------------------------------------------------------------------
ΩΑΡ-ΜΤΡ. Κ   ΚΠ    ΠΑΡ/ΚΟ      ΗΜ/ΝΙΑ             ΠΕΡΙΕΧΟΜΕΝΟ - ΑΝΑΓΓΕΛΙΑΣ                    ΛΔΠΚ
Ω       Π ΥΠΚ  ΑΡΧΚ  Α/Α  Κ.ΜΕΤ ΙΣΧ. ****                                                                                  Ε Ρ Μ Η Ν Ε Ι Α
Ω-----------------------------------------------------------------------------------------------------------------------------------------
Ω12345678901234567890123456789012345678901234567890123456789012345678901234567890123456789012345678 90
Ω
Ω5346179 253301ΚΒΣΔ00026  9900           XXXX    XXX
P----*----1----*----2----*----3----*----4----*----5----*----6----*----7----*----8----*----9----*----0
```

Στην ανωτέρω περίπτωση, έχει σταλεί ΔΑΝΣ για την μηχανογραφική ένταξη ενός νέου συντ/χου.

Τα λάθη δοκιμίου παραπέμπουν στον Κ.Μ. 8019, όπου συμπληρώνονται τα στοιχεία της διαδοχικής ασφάλισης (Ημερ/νια Ισχ, Κωδικός ταμείου, Ημέρες Ασφάλισης κ.τ.λ)

Κατόπιν ελέγχου, εντοπίζεται ότι στην συγκεκριμένη περίπτωση υπάρχει επανένταξη ασφαλιστικής κλάσης.

Όπως είναι γνωστό, αποκλειστικά και **μόνο** σε συντάξεις γήρατος, όταν υπάρχει διαφορετική ασφαλιστική κλάση από την αρχική, στην δεύτερη ή τρίτη γραμμή του Κ.Μ 8019 – ανάλογα με το πλήθος των συμμετεχόντων ταμείων – συμπληρώνεται ημερ/νια ισχύος, σαν κωδικός Ταμείου η τιμή ¨700¨ και η παλιά ασφαλιστική κλάση. Στην συγκεκριμένη περίπτωση δεν έχει καταχωρηθεί ως κωδικός Ταμείου το 700.

Συνεπώς, το ΔΑΝΣ συμπληρώνεται με τη δεύτερη γραμμή του ΚΜ 8019 και τιμή ¨700¨

Η διόρθωση που πρέπει να γίνει επάνω στο δελτίο είναι η εξής:

Α/8019

12.4.14 Παράδειγμα 14 – ΔΑΝΣ Θανάτου:

```
P----*----1----*----2----*----3----*----4----*----5----*----6----*----7----*----8----*----9----*----0
Ω9010459 380101BMΓA00054  00001          110          405516517                                          405 = ΛΑΘΟΣ ΗΜΕΡ. ΥΠΟΛΟΓ. ΝΕΟΥ
Ω9010459 380101BMΓA00054  00002                                                20051201                    516 = ΛΕΙΠΕΙ ΗΜΕΡΟΜ. ΘΑΝΑΤΟΥ
Ω9010459 380101BMΓA00054  00011          BΛΑΧΙΩΤΗ         ΜΑΓΔΑΛΗΝΓΕΩΡΓΑΝΑΙ81318020120209        1     517 = ΛΑΘΟΣ ΗΜΕΡ.ΘΑΝ. Μ .ΕΝ.ΥΠΟΛ
Ω9010459 380101BMΓA00054  00012          BΛΑΧΙΩΤΗΣ        ΧΡΗΣΤΟΣ ΔΗΜΗΤΕΥ        20110702        2           ΔΕΝ ΕΚΤΕΛΕΙΤΑΙ
Ω9010459 380101BMΓA00054  00014          ΙΩΑΝΝΙΝΑ        4022XP ΑΔΑΜΙΔΟΥ       01045333Δ
Ω9010459 380101BMΓA00054  00021          193501011414331181O  09257                 0727501
Ω9010459 380101BMΓA00054  00022                                785   785002000040800              23000
Ω9010459 380101BMΓA00054  00029          39373875   00023866                                        1
Ω9010459 380101BMΓA00054  00031          003843                  005578000000000000      (   94.21)
Ω9010459 380101BMΓA00054  00032          0201
Ω9010459 380101BMΓA00054  00039          00019142
Ω9010459 380101BMΓA00054  3762           6311159426776
Ω9010459 380101BMΓA00054  3960           04054202967
Ω9010459 380101BMΓA00054  39601          GR
Ω9010459 380101BMΓA00054  4059           GR70014040004000021013701 75
Ω9010459 380101BMΓA00054  8613           00000000000000000000000000000000000000000000018000000018000p
Ω9010459 380101BMΓA00054  9207120120209  10219420525                 1ΜΑΓΔΑΛΗΝ
Ω9010459 380101BMΓA00054  9207920120209  102194205250000000000102000000000000000000000000         1
Ω9010459 380101BMΓA00054  9900           XXX     XXX X
P----*----1----*----2----*----3----*----4----*----5----*----6----*----7----*----8----*----9----*----0
```

Στην ανωτέρω περίπτωση, έχει σταλεί ΔΑΝΣ για την μηχανογραφική ένταξη νέας σύνταξης λόγω θανάτου.

Τα λάθη του δοκιμίου αναφέρουν ότι πρέπει να γίνει έλεγχος των καρτών 0011, 0012.

Κατόπιν ελέγχου της κάρτας 0012, εντοπίζεται ότι δεν έχει καταχωρηθεί η «ΕΠΙ ΣΥΝΤΑΞΕΩΝ ΘΑΝΑΤΟΥ ΗΜΕΡ/ΝΙΑ ΕΝΑΡΞΗΣ ΣΥΝΤΑΞΗΣ»

Συνεπώς, στο ΔΑΝΣ αναγράφεται η «ΕΠΙ ΣΥΝΤΑΞΕΩΝ ΘΑΝΑΤΟΥ ΗΜΕΡ/ΝΙΑ ΕΝΑΡΞΗΣ ΣΥΝΤΑΞΗΣ» στην κάρτα 0012

Η διόρθωση που πρέπει να γίνει επάνω στο δελτίο είναι η εξής:

A/0012

12.4.15 Παράδειγμα 15 – ΔΑΝΣ με λάθος διάτρηση:

```
Ω----------------------------------------------------------------------------------------------------------------------------
Ω12345678901234567890123456789012345678901234567890123456789012345678901234567890123456789012345678901234567890
Ω
Ω9654385 200101TBXΔ00028  00001          010          999912451                                          912 = ΑΣΥΜΦΩΝΙΑ ΚΜ86-ΕΝΤ.ΥΠ. ΔΙ
Ω6035349 200127MAΣ 00028  00002          MEIΔANIΔHΣ       ANTΩNIOΣΣΠYPITP      20110802 00102MAΣ      451 = ΔΙΠΛΟΣ ΑΜ ΣΤΗΝ ΟΜΑΔΑ ΔΙΠΛ
Ω9654385 200101TBXΔ00028  00002          TZΩPTZATOΣ       BAΣΙΛΕΙΟΧΡΗΣΤΔΙ      20101025 00101TBX          ΔΕΝ ΕΚΤΕΛΕΙΤΑΙ
Ω9654385 200101TBXΔ00028  00011          TZΩPTZATOΣ       BAΣΙΛΕΙΟΧΡΗΣΤΔΙΣ151477 20131101
Ω9654385 200101TBXΔ00028  00014          ΓΛΥΦΑΔΑ         0033BENEZOYELAΣ       02216674Δ
Ω9654385 200101TBXΔ00028  00021          195009241   2010090  06642                  28
Ω9654385 200101TBXΔ00028  00022             29500              295002010102500              13000
Ω9654385 200101TBXΔ00028  00029          39677734   00120383                                        1
Ω9654385 200101TBXΔ00028  00031          070279                  000000013922000000      (  842.01)
Ω9654385 200101TBXΔ00028  00032          0201
Ω9654385 200101TBXΔ00028  00039          00168702
Ω6035349 200127MAΣ 00028  0297           02
Ω9654385 200101TBXΔ00028  3762           1139033539937
Ω9654385 200101TBXΔ00028  3960           24095003059
Ω9654385 200101TBXΔ00028  39601          GRGR
Ω9654385 200101TBXΔ00028  4059           GR27011007300000073370363 00
Ω6035349 200127MAΣ 00028  4158 20110802  20                                                      1
Ω6035349 200127MAΣ 00028  4257 20110802  10090                                                   1
Ω6035349 200127MAΣ 00028  4356 20110802  10312                                                   1
Ω6035349 200127MAΣ 00028  4653 20110802  0806                                                    1
Ω6035349 200127MAΣ 00028  4752 20110802  2345                                                    1
Ω6035349 200127MAΣ 00028  4950 20110802  15                                                      1
Ω6035349 200127MAΣ 00028  6138 20110802  091929   (   919.29)                                      A
Ω9654385 200101TBXΔ00028  6138120110101  070279   (   702.79)                                      A
Ω6035349 200127MAΣ 00028  6237 20110802  000000   (      .00)                                      A
Ω9654385 200101TBXΔ00028  6237120110101  000000   (      .00)                                      A
Ω6035349 200127MAΣ 00028  6336 20110802  000000   (      .00)                                      A
Ω9654385 200101TBXΔ00028  6336120110101  000000   (      .00)                                      A
Ω6035349 200127MAΣ 00028  6534 20110802  000000   (      .00)                                      A
Ω9654385 200101TBXΔ00028  6534120110101  000000   (      .00)                                      A
Ω6035349 200127MAΣ 00028  6633 20110802  000000   (      .00)                                      A
Ω9654385 200101TBXΔ00028  6633120110101  013922   (   139.22)                                      A
Ω6035349 200127MAΣ 00028  6732 20110802  000000   (      .00)                                      A
Ω9654385 200101TBXΔ00028  6732120110101  000000   (      .00)                                      A
Ω9654385 200101TBXΔ00028  8019120101201  0300517516099394
Ω6035349 200127MAΣ 00028  8019120110802  0300357505756487
Ω9654385 200101TBXΔ00028  8019220101201  700000000000000000001
Ω6035349 200127MAΣ 00028  80199          730035750575648700000030035750575648700000000            1
Ω9654385 200101TBXΔ00028  80199          730051751609939400000760087502185588100000               1
Ω6035349 200127MAΣ 00028  8613           00000000000000000000000000000000000000000005000000050000p
Ω9654385 200101TBXΔ00028  8613           2010122013101032480761235236249110000000249000000009642
Ω6035349 200127MAΣ 00028  9108           201108022013103001
```

Στην ανωτέρω περίπτωση, εντοπίζεται το εξής μήνυμα λάθους προδοκιμίου:

<u>451 = Διπλός ΑΜ ΣΤΗΝ ΟΜΑΔΑ</u>

το οποίο προέκυψε, γιατί έχουν σταλεί ΔΑΝΣ & ΔΑΜ αντίστοιχα, με την ιδία Αρίθμηση Δελτίου, για δυο συντ/χους που ανήκουν στο ίδιο Υποκ/μα.

Κατά συνέπεια θα πρέπει σε ένα από τα δυο δελτία να αλλαχθεί η αρίθμηση

Η διόρθωση που πρέπει να γίνει επάνω στο δελτίο είναι η εξής:

Δ/ με α/α δελτιου: 28

} ΟΛΕΣ

Ε/ με α/α δελτιου: 528

ΠΡΟΣΟΧΗ!

Θα πρέπει να εξασφαλιστεί ότι η καινούργια αρίθμηση του δελτίου δεν θα συμπέσει με κάποια ήδη υπάρχουσα.

12.4.16 Παράδειγμα 16 – ΔΑΜ με λάθος ευρετηριακά στοιχεία:

```
Ρ----*----1----*----2----*----3----*----4----*----5----*----6----*----7----*----8----*----9----*----0
Ω9605234 290201ΙΑΔ 00013  00001         010          301                                    301 = ΑΣΥΜΦΩΝΙΑ ΑΡΧΙΚΩΝ ΜΕΤ-ΑΡΧ
Ω9605234 290201ΙΑΔ 00013  00002         ΠΛΑΡΙΝΟΣ         ΣΠΥΡΙΔΩΝΠΑΡΑΣΤΟ      20070901 90201ΠΣΠ          ΔΕΝ ΕΚΤΕΛΕΙΤΑΙ
Ω9605234 290201ΙΑΔ 00013  83161         1104897986003096301 (ΠΟΣΟ ΟΦΕΙΛΗΣ 48979.86 Ν.ΔΟΣΗ=  309.63)
Ω9605234 290201ΙΑΔ 00013  83169         1104897986003096301
Ω9605234 290201ΙΑΔ 00013  9900               Χ
Ρ----*----1----*----2----*----3----*----4----*----5----*----6----*----7----*----8----*----9----*----0
```

Στην ανωτέρω περίπτωση, έχει σταλεί ΔΑΜ για την αναγγελία μιας νέας οφειλής.

Το λάθος του δοκιμίου αναφέρει ότι υπάρχει ασυμφωνία αρχικών. Ελέγχοντας το αρχείο των συντάξεων (ευρετήριο) εντοπίζεται ότι τα αρχικά του συντ/χου διαφέρουν από αυτά που έχουν διατρηθεί στο δοκίμιο.

Κατά συνέπεια, πρέπει να διορθωθούν και να αναγραφούν τα σωστά αρχικά του συντ/χου στο ΔΑΜ

Η διόρθωση που πρέπει να γίνει επάνω στο δελτίο είναι η εξής:

Δ/ με αρχικα ΙΑΔ

} ΟΛΕΣ

Ε/ με αρχικα ΠΣΠ

12.4.17 Παράδειγμα 17 – ΔΑΜ υπολογισμού αναδρομικών:

```
Ρ----*----1----*----2----*----3----*----4----*----5----*----6----*----7----*----8----*----9----*----0
Ω6577891 151801ΚΓΒ000026  00001          010          091                                    091 = ΛΑΘΟΣ ΕΝΤΟΛΗ ΥΠΟΛ.ΔΙΑΦΟΡΩΝ
Ω6577891 151801ΚΓΒ000026  00002          ΚΑΡΑΒΑΣΙΛΑΣ      ΓΕΩΡΓΙΟΣΒΑΣΙΛΟΥ      20060302 51801ΚΓΒ            ΔΕΝ ΕΚΤΕΛΕΙΤΑΙ
Ω6577891 151801ΚΓΒ000026  2970           80
Ω6577891 151801ΚΓΒ000026  8613           00000000000000000000000000000000000000000070000000070000p
Ω6577891 151801ΚΓΒ000026  8811220120301  212012030100000000
Ω6577891 151801ΚΓΒ000026  8811920120301  212012030100000000
Ω6577891 151801ΚΓΒ000026  9108           201203012013043011                                    1
Ω6577891 151801ΚΓΒ000026  9900
Ρ----*----1----*----2----*----3----*----4----*----5----*----6----*----7----*----8----*----9----*----0
```

Στην ανωτέρω περίπτωση, έχει σταλεί ΔΑΜ για την επαναφορά μίας σύνταξης με λήξη λόγω αναπηρίας κωδ.01 από 01/03/2012 και υπολογισμό αναδρομικών μηχανογραφικά.

Το λάθος του δοκιμίου παραπέμπει στον Κ.Μ 9108 στο οποίο συμπληρώνονται το χρονικό διάστημα υπολογισμού αναδρομικών μηχανογραφικά καθώς και ο κωδικός εντολής υπολογισμού διαφορών. σημειώνουμε ότι στο πεδίο του **χρονικού διαστήματος ΕΩΣ** συμπληρώνουμε την 30η μέρα του προηγούμενου μήνα αναγγελίας του δελτίου.

Συνεπώς, στην προκείμενη περίπτωση με μήνα αναγγελίας **6ο/2013** ο πίνακας 10 του δελτίου ΔΑΜ θα πρέπει να συμπληρωθεί ως εξής:

10. ΥΠΟΛΟΓΙΣΜΟΣ ΔΙΑΦΟΡΩΝ ΑΠΟ ΜΗΧ/ΣΗ (9108)						
ΔΙΑΣΤΗΜΑ						
ΑΠΌ			ΕΩΣ			ΚΩΔ.
2012	03	01	2012	05	30	11

Η διόρθωση που πρέπει να γίνει επάνω στο δελτίο είναι η εξής:

Α/9108

12.4.18 Παράδειγμα 18 – ΔΑΜ για επανέναρξη σύνταξης:

```
P----*----1----*----2----*----3----*----4----*----5----*----6----*----7----*----8----*----9----*----0
Ω9158098 280102ABN 00048  00001          011          088                                    088 = ΛΑΘΟΣ ΕΠΑΝΑΦΟΡΑ Η ΛΗΞΗ 88
Ω9158098 280102ABN 00048  00002          ΑΝΑΣΤΑΣΙΟΥ       ΒΑΣΙΛΕΙΟΝΙΚΟΛΣΟ      20061123 80101ABN          ΔΕΝ ΕΚΤΕΛΕΙΤΑΙ
Ω9158098 280102ABN 00048  5841 20121201  1
Ω9158098 280102ABN 00048  6039 20121201  0000001
Ω9158098 280102ABN 00048  6138 20121201  054253   (   542.53)                                  A
Ω9158098 280102ABN 00048  6237 20121201  000000   (      .00)                                  A
Ω9158098 280102ABN 00048  6336 20121201  029639   (   296.39)                                  A
Ω9158098 280102ABN 00048  6534 20121201  000000   (      .00)                                  A
Ω9158098 280102ABN 00048  6633 20121201  000000   (      .00)                                  A
Ω9158098 280102ABN 00048  6732 20121201  005025   (    50.25)                                  A
Ω9158098 280102ABN 00048  8613           00000000000000000000000000000000000000000015000000015000p
Ω9158098 280102ABN 00048  8811120160101  012016010199999999                                     A
Ω9158098 280102ABN 00048  8811220121201  212012120100000000
+
ΡΚΟΛΩΝΑ   1         2         3         4         5         6         7         8         9         0
Ω123456789012345678901234567890123456789012345678901234567890123456789012345678901234567890123456789 0
Κ          ΔΟΚΙΜΙΟ -ΟΜΑΔΩΝ- ΜΕΤΑΒΟΛΩΝ  ΣΥΝΤΑΞΕΩΝ - Ι Κ Α - ΚΑΙ ΣΥΝΔΥΑΣΜΟΥ ΛΟΓΙΚΩΝ ΕΛΕΓΧΩΝ   * ΙΟΥΝΙΟΥ     2013 *  ΣΕΛΙΔΑ:   12/ 8701
ΩΙΚΑ/ΥΠΟΚΑΤΑΣΤΗΜΑ:     801                   -------------------------  ΠΕΡΙΕΧΟΝΤΑΙ :   ΟΛΕΣ ΟΙ ΜΕΤΑΒΟΛΕΣ   -Β. ΦΑΣΗΣ-
Ω-----------------------------------------------------------------------------------------------------------
ΩΑΡ-ΜΤΡ. Κ   ΚΠ    ΠΑΡ/ΚΟ      ΗΜ/ΝΙΑ              ΠΕΡΙΕΧΟΜΕΝΟ - ΑΝΑΓΓΕΛΙΑΣ                    ΛΔΠΚ
Ω       Π ΥΠΚ  ΑΡΧΚ  Α/Α  Κ.ΜΕΤ ΙΣΧ. ****                                                          Ε Ρ Μ Η Ν Ε Ι Α
Ω-----------------------------------------------------------------------------------------------------------
Ω123456789012345678901234567890123456789012345678901234567890123456789012345678901234567890123456789 0
Ω
Ω9158098 280102ABN 00048  8811920160101  012016010199999999                                     A
Ω9158098 280102ABN 00048  9108           201212012013053001
Ω9158098 280102ABN 00048  9900           Χ   Χ    ΧΧ
ΩΧΡΟΝΙΚΗ ΠΕΡΙΟΔΟΣ       4059 |20121201          |20130101          |         =         |         =         |         =         |
ΩΚΑΤΗΓΟΡΙΑ ΣΥΝΤΑΞΗΣ     4158 |20       =20     |20       =20      |         =         |         =         |         =         |
ΩΝΟΜΙΚΗ ΒΑΣΗ            4257 |11050    =11050  |11050    =11050   |         =         |         =         |         =         |
ΩΣΥΝ.ΠΡΑΓΜ.ΗΜΕΡΕΣ       4356 |06540    =06540  |06540    =06540   |         =         |         =         |         =         |
ΩΑΣΦΑΛΙΣΤΙΚΗ ΚΛΑΣΗ      4950 |17       =17     |17       =17      |         =         |         =         |         =         |
ΩΚΩΔ.ΕΠΙΔ.ΑΠΟΛ.ΑΝΑΠΗΡ.  5841 |1        =1      |1        =1       |         =         |         =         |         =         |
ΩΒΑΣΙΚΗ ΣΥΝΤΑΞΗ         6138 |  542.53 =  542.53 |  542.53 =  542.53 |         =         |         =         |         =         |
ΩΕΠΙΔ.ΑΠΟΛ.ΑΝΑΠΗΡΙΑΣ    6336 |  296.39 =  296.39 |  296.39 =  296.39 |         =         |         =         |         =         |
ΩΑΡΝΗΤ. ΔΙΑΦ. ΑΠΟ ΑΤΑ   6732 |   50.25 =   50.25 |   50.25 =   50.25 |         =         |         =         |         =         |
ΩΚΩΔ.ΑΣΦΑΛ.ΚΡΑΤ.ΑΣΘΕΝ.  7029 |02       =02     |02       =02      |         =         |         =         |         =         |
ΩΚΩΔΙΚΑΣ ΚΡΑΤ. ΦΟΡΟΥ    7128 |01       =01     |01       =01      |         =         |         =         |         =         |
ΩΕΠΑΝΑΦΟΡΑ Η ΛΗΞΗ 8811  8811 |21      *=21     *|21       =21      |         =         |         =         |         =         |
ΩΔΙΑΣΤΗΜΑ ΕΝΔ.ΚΑΤΑΒΟΛ.  8811 |20121201*=20121201*|20121201 =20121201 |         =         |         =         |         =         |
ΡΥΠΟΛ/ΘΕΝΤΑ      61      62      63      64      65      66      67      68      69
Ω2012/12/01 =  542.53     .00  296.39     .00  0000.00     .00  0050.25     .00  889.17  <=== ΠΟΣΑ,  ΥΠΟΛ/ΣΘΕΝΤΑ ΕΥΡΩ
Ω2013/01/01 =  542.53     .00  296.39     .00  0000.00     .00  0050.25     .00  889.17  <=== ΠΟΣΑ,  ΥΠΟΛ/ΣΘΕΝΤΑ ΕΥΡΩ
P----*----1----*----2----*----3----*----4----*----5----*----6----*----7----*----8----*----9----*----0
```

Στην ανωτέρω περίπτωση, έχει σταλεί ΔΑΜ με την αναγγελία λήξης σύνταξης.

Το λάθος του δοκιμίου παραπέμπει στον Κ.Μ 8811 στο οποίο συμπληρώνονται οι ημερομηνίες επαναφοράς και λήξης της σύνταξης.

Ελέγχοντας το αρχείο των συντάξεων (ευρετήριο), εντοπίζεται ότι υπάρχει ήδη επαναφορά της σύνταξης του συγκεκριμένου συντ/χου.

Συνεπώς, στο δελτίο ΔΑΜ πρέπει να συμπληρωθεί μόνο η καινούργια ημερ/νια λήξης (η ημερ/νια επαναφοράς έχει ήδη δοθεί σε προηγούμενο δελτίο)

Η διόρθωση που πρέπει να γίνει επάνω στο δελτίο είναι η εξής:

Α/8811

12.4.19 Παράδειγμα 19 – ΔΑΝΣ με ημέρες Διεθνών Συμβάσεων:

```
*----*----1----*----2----*----3----*----4----*----5----*----6----*----7----*----8----*----9----*----0
)9611463 290202BIAM00022  00001          011          406056                                    406 = ΑΣΥΜΦΩΝΙΑ ΑΣΦ. ΣΤΟΙΧ-ΠΟΣΩΝ
)9611463 290202BIAM00022  00002          ΒΥΘΟΥΛΚΑΣ        ΙΩΑΝΝΗΣ ΑΝΔΡΕΜΑ      20110208 90202BIA       056 = ΛΑΘΟΣ ΜΕΙΩΣΗ ΣΥΝ.ΚΑΤΑ ΣΥΓΧ
)9611463 290202BIAM00022  00011          ΒΥΘΟΥΛΚΑΣ        ΙΩΑΝΝΗΣ ΑΝΔΡΕΜΑΑΕ30694520110208                ΔΕΝ ΕΚΤΕΛΕΙΤΑΙ
)9611463 290202BIAM00022  00014          ΑΓΡΙΛΙΑ ΖΑΚΥΝΘΟΥ5060ΜΟΥΖΑΚΙ           00029092Δ
)9611463 290202BIAM00022  00021          194712071384201133O  11193                0500014
)9611463 290202BIAM00022  00022                        447   004472011020800              11000
)9611463 290202BIAM00022  00029                     00135118                                   1
)9611463 290202BIAM00022  00031          049609                  000000000000000000      (  496.09)
)9611463 290202BIAM00022  00032          0201
)9611463 290202BIAM00022  00039          00099518
)9611463 290202BIAM00022  3762           9111042798804
)9611463 290202BIAM00022  3960           07124701090
)9611463 290202BIAM00022  39601          GRGR
)9611463 290202BIAM00022  39602          ΒΥΘΟΥΛΚΑΣ                    VYTHOYLKAS
)9611463 290202BIAM00022  39603          VYTHOYLKAS                   IOANNIS
)9611463 290202BIAM00022  39604          ANDREAS        MARIA
)9611463 290202BIAM00022  39607          ΑΓΡΙΛΙΑ                      ZAKY
)9611463 290202BIAM00022  4059           GR6901407720772002101067211
)9611463 290202BIAM00022  6138120110401  089262   (   892.62)                                  A
)9611463 290202BIAM00022  6237120110401  000000   (      .00)                                  A
)9611463 290202BIAM00022  6336120110401  000000   (      .00)                                  A
)9611463 290202BIAM00022  6534120110401  000000   (      .00)                                  A
)9611463 290202BIAM00022  6633120110401  000000   (      .00)                                  A
)9611463 290202BIAM00022  6732120110401  000000   (      .00)                                  A
)9611463 290202BIAM00022  8019120110208  030005500102854700000
)9611463 290202BIAM00022  8019220110208  700000000000000000013
)9611463 290202BIAM00022  80199          730005500102854700001730005500102854700000             1

)9611463 290202BIAM00022  8613           00000000000000000000000000000000000000000000817734008177 3t
)9611463 290202BIAM00022  9108           2011020820130530                                          A
)9611463 290202BIAM00022  9900           XXX     XX
)ΧΡΟΝΙΚΗ ΠΕΡΙΟΔΟΣ        4059 |20110208          |20110401          |         =         |         =         |         =         |
)ΚΑΤΗΓΟΡΙΑ ΣΥΝΤΑΞΗΣ      4158 |20       =20       |20       =20       |         =         |         =         |         =         |
)ΝΟΜΙΚΗ ΒΑΣΗ             4257 |11330    =11330    |11330    =11330    |         =         |         =         |         =         |
)ΣΥΝ.ΠΡΑΓΜ.ΗΜΕΡΕΣ        4356 |11193    =11193    |11193    =11193    |         =         |         =         |         =         |
)ΜΕΡΕΣ ΔΙΕΘΝΩΝ ΣΥΜΒΑΣ.   4851 |05000    =05000    |05000    =05000    |         =         |         =         |         =         |
)ΑΣΦΑΛΙΣΤΙΚΗ ΚΛΑΣΗ       4950 |14       =14       |14       =14       |         =         |         =         |         =         |
)ΜΕΙΩΣΗ ΞΕΝΩΝ ΣΥΜΒΑΣ.   5445 |447      =447      |447      =447      |         =         |         =         |         =         |
)ΜΕΙΩΣΗ ΣΥΝ.ΚΑΤΑ ΣΥΓΧ.  5643 |  4.47  *=  4.47  *|  4.47  *=  4.47  *|         =         |         =         |         =         |
)ΒΑΣΙΚΗ ΣΥΝΤΑΞΗ          6138 |   496.09 =  496.09 |   496.09 =  892.62 |         =         |         =         |         =         |
)ΚΩΔ.ΑΣΦΑΛ.ΚΡΑΤ.ΑΣΘΕΝ.  7029 |02       =02       |02       =02       |         =         |         =         |         =         |
)ΚΩΔΙΚΑΣ ΚΡΑΤ. ΦΟΡΟΥ     7128 |01       =01       |01       =01       |         =         |         =         |         =         |
)ΚΩΔ.ΤΑΜ.ΔΙΑΔ. ΑΣΦ/ΣΗΣ  8019 |000      =030      |000      =030      |         =         |         =         |         =         |
)ΜΕΡΕΣ ΔΙΑΔΟΧ.ΑΣΦ/ΣΗΣ   8019 |00000    =00550    |00000    =00550    |         =         |         =         |         =         |
)ΠΟΣΟ ΕΠΙΒΑΡΥΝΣΗΣ Δ.Α.   8019 |00000000 =01028547 |00000000 =01028547 |         =         |         =         |         =         |
?ΥΠΟΛ/ΘΕΝΤΑ     61      62      63      64      65      66      67      68      69
)2011/02/08 =  892.62     .00     .00     .00  0000.00     .00  0000.00     .00  892.62  <=== ΠΟΣΑ,  ΥΠΟΛ/ΣΘΕΝΤΑ ΕΥΡΩ
)2011/04/01 =  892.62     .00     .00     .00  0000.00     .00  0000.00     .00  892.62  <=== ΠΟΣΑ,  ΥΠΟΛ/ΣΘΕΝΤΑ ΕΥΡΩ
?----*----1----*----2----*----3----*----4----*----5----*----6----*----7----*----8----*----9----*----0
```

Στην ανωτέρω περίπτωση, έχει σταλεί ΔΑΝΣ για την μηχανογραφική ένταξη ενός νέου συνταξιούχου.

Το λάθος του δοκιμίου παραπέμπει στον έλεγχο της κάρτας 0022 στην οποία αναγράφονται «οι Μειώσεις της σύνταξης σε χιλιοστά». Υπενθυμίζεται ότι όταν αναγγέλλεται κάποια μείωση, υποχρεωτικά συμπληρώνεται και η μεταβολή «Συνολική κατά συγχώνευση σε χιλ/στα».

Κατόπιν ελέγχου της κάρτας 0022, εντοπίζεται ότι το πεδίο «Συνολική κατά συγχώνευση σε χιλ/στα» δεν έχει συμπληρωθεί σωστά, κατά συνέπεια εμφανίζεται και το μήνυμα λάθους «Ασυμφωνία Ποσών», καθώς ο υπολογισμός των ποσών γίνεται με τη μείωση αυτή.

Συνεπώς, στο ΔΑΝΣ γίνεται η διόρθωση του ανωτέρω πεδίου

Η διόρθωση που πρέπει να γίνει επάνω στο δελτίο είναι η εξής:

Α/0022

12.4.20 Παράδειγμα 20 – ΔΑΜ αναγγελίας μειώσεων:

```
P----*----1----*----2----*----3----*----4----*----5----*----6----*----7----*----8----*----9----*----0
Ω8652454 270127ΤΛΙΠ00059  00001          011          951410                                          951 = ΝΕΑ ΜΕΙΩΣΗ 51 ΧΩΡΙΣ Ν.ΠΟΣ
Ω8652454 270127ΤΛΙΠ00059  00002          ΤΣΙΚΑΚΗ          ΛΑΜΠΡΙΝΗΙΩΑΝΝΠΟ      20120305 70101ΤΛΙ
Ω8652454 270127ΤΛΙΠ00059  0297           01
Ω8652454 270127ΤΛΙΠ00059  0495           2
Ω8652454 270127ΤΛΙΠ00059  4158 20120305  20
Ω8652454 270127ΤΛΙΠ00059  4257 20120305  10150
Ω8652454 270127ΤΛΙΠ00059  4356 20120305  08036
Ω8652454 270127ΤΛΙΠ00059  4950 20120305  25
Ω8652454 270127ΤΛΙΠ00059  5148 20120305  13000
Ω8652454 270127ΤΛΙΠ00059  5643 20120305  13000
Ω8652454 270127ΤΛΙΠ00059  5841 20120305  0
Ω8652454 270127ΤΛΙΠ00059  5940 20120305  0000000
Ω8652454 270127ΤΛΙΠ00059  6039 20120305  0044231
Ω8652454 270127ΤΛΙΠ00059  6138 20120305  087134   (   871.34)                                    A
Ω8652454 270127ΤΛΙΠ00059  6237 20120305  030354   (   303.54)                                    A
Ω8652454 270127ΤΛΙΠ00059  6336 20120305  000000   (      .00)                                    A
Ω8652454 270127ΤΛΙΠ00059  6534 20120305  000000   (      .00)                                    A
Ω8652454 270127ΤΛΙΠ00059  6633 20120305  000000   (      .00)                                    A
Ω8652454 270127ΤΛΙΠ00059  6732 20120305  000000   (      .00)                                    A
Ω8652454 270127ΤΛΙΠ00059  9108           2012030520130530 01
Ω8652454 270127ΤΛΙΠ00059  9207120120305  20119951112                0ΑΘΑΝΑΣΙΟ
Ω8652454 270127ΤΛΙΠ00059  9207220120305  20119971028                0ΙΩΑΝΝΗΣ
Ω8652454 270127ΤΛΙΠ00059  9207920120305  402399221400000000000402399221000000000000000000         1
Ω8652454 270127ΤΛΙΠ00059  9900           X X      X X
ΩΧΡΟΝΙΚΗ ΠΕΡΙΟΔΟΣ        4059 |20120305          |        =        |        =        |        =        |        =        |
ΩΚΑΤΗΓΟΡΙΑ ΣΥΝΤΑΞΗΣ      4158 |20       =20     |        =        |        =        |        =        |        =        |
ΩΝΟΜΙΚΗ ΒΑΣΗ             4257 |10150    =10150  |        =        |        =        |        =        |        =        |
ΩΣΥΝ.ΠΡΑΓΜ.ΗΜΕΡΕΣ        4356 |08036    =08036  |        =        |        =        |        =        |        =        |
ΩΑΣΦΑΛΙΣΤΙΚΗ ΚΛΑΣΗ       4950 |25       =25     |        =        |        =        |        =        |        =        |
ΩΜΕΙΩΣΗ ΟΡΙΟΥ ΗΛΙΚΙΑΣ    5148 |   .00  *=130.00  *|        =        |        =        |        =        |        =        |
ΩΜΕΙΩΣΗ ΣΥΝ.ΚΑΤΑ ΣΥΓΧ.   5643 |   .00   =130.00  |        =        |        =        |        =        |        =        |
ΩΒΑΣΙΚΗ ΣΥΝΤΑΞΗ          6138 | 1001.54 =  871.34 |        =        |        =        |        =        |        =        |
ΩΟΙΚΟΓΕΝΕΙΑΚΑ ΒΑΡΗ       6237 |  303.54 =  303.54 |        =        |        =        |        =        |        =        |
ΩΚΩΔ.ΑΣΦΑΛ.ΚΡΑΤ.ΑΣΘΕΝ.   7029 |02       =02     |        =        |        =        |        =        |        =        |
ΩΚΩΔΙΚΑΣ ΚΡΑΤ. ΦΟΡΟΥ     7128 |01       =01     |        =        |        =        |        =        |        =        |
ΩΚΩΔ.ΣΥΓΓΕΝ.ΣΧΕΣΗΣ       9207 |20       =20     |        =        |        =        |        =        |        =        |
ΩΦ Υ Λ Ο ΜΕΛΟΥΣ ΟΙΚΟΓ.   9207 |1        =1      |        =        |        =        |        =        |        =        |
ΩΗΜΕΡΟΜ. ΓΕΝΝΗΣΗΣ ΜΕΛ.   9207 |19951112 =19951112 |        =        |        =        |        =        |        =        |
ΩΚΩΔ.ΣΥΓΓΕΝ.ΣΧΕΣΗΣ       9207 |20       =20     |        =        |        =        |        =        |        =        |
ΩΦ Υ Λ Ο ΜΕΛΟΥΣ ΟΙΚΟΓ.   9207 |1        =1      |        =        |        =        |        =        |        =        |
ΩΗΜΕΡΟΜ. ΓΕΝΝΗΣΗΣ ΜΕΛ.   9207 |19971028 =19971028 |        =        |        =        |        =        |        =        |
ΡΥΠΟΛ/ΘΕΝΤΑ     61      62      63      64      65      66      67      68      69
Ω2012/03/05 =  871.34  303.54     .00     .00  0000.00     .00  0000.00     .00 1174.88  <=== ΠΟΣΑ,  ΥΠΟΛ/ΣΘΕΝΤΑ ΕΥΡΩ
P----*----1----*----2----*----3----*----4----*----5----*----6----*----7----*----8----*----9----*----0
```

Στην ανωτέρω περίπτωση, έχει σταλεί ΔΑΜ για την αναγγελία της μείωσης ορίου ηλικίας.

Υπενθυμίζεται ότι, όταν συμπληρώνεται η μεταβολή 5148-Μείωση Ορίου Ηλικίας, <u>υποχρεωτικά</u> συμπληρώνονται και ποσά.

Συνεπώς, στο ΔΑΜ συμπληρώνονται τα ποσά στους αντίστοιχους Κ.Μ, π.χ. 6138, 6237, 6930, 7524

Η διόρθωση που πρέπει να γίνει επάνω στο δελτίο είναι η εξής:

Ε/6138, 6237, 6930, 7524

ΚΕΦΑΛΑΙΟ 13: ΕΚΤΥΠΩΣΕΙΣ ΜΗΝΙΑΙΩΝ & ΕΤΗΣΙΩΝ ΚΑΤΑΣΤΑΣΕΩΝ ΗΔΙΚΑ

Η εκτύπωση και αποστολή όλων των καταστάσεων που θα περιγραφούν παρακάτω μέχρι και τον 12/2013 ήταν κρίσιμη για τα Τμήματα Πληρωμών Συντάξεων, καθώς δεν υπήρχαν διαθέσιμα ηλεκτρονικά όλα τα απαραίτητα στοιχεία για την πληρωμή των συντ/χων και την ορθή διαχείριση της εικόνας του αρχείου.

Με 01/2014, όλη η πληροφορία είναι διαθέσιμη ηλεκτρονικά, μέσω intranet, στην επιλογή Καταστάσεις Τμημάτων Πληρωμών Συντάξεων.

Ακολουθεί η αναλυτική περιγραφή όλων αυτών, καθώς και οδηγίες για το πώς πρέπει να διαβάζονται και να χρησιμοποιούνται.

13.1 Κατάσταση Απληρώτων (_1)

Ενδεικτικά παρουσιάζεται παρακάτω μια Κατάσταση Απληρώτων μηνός 12/2016:

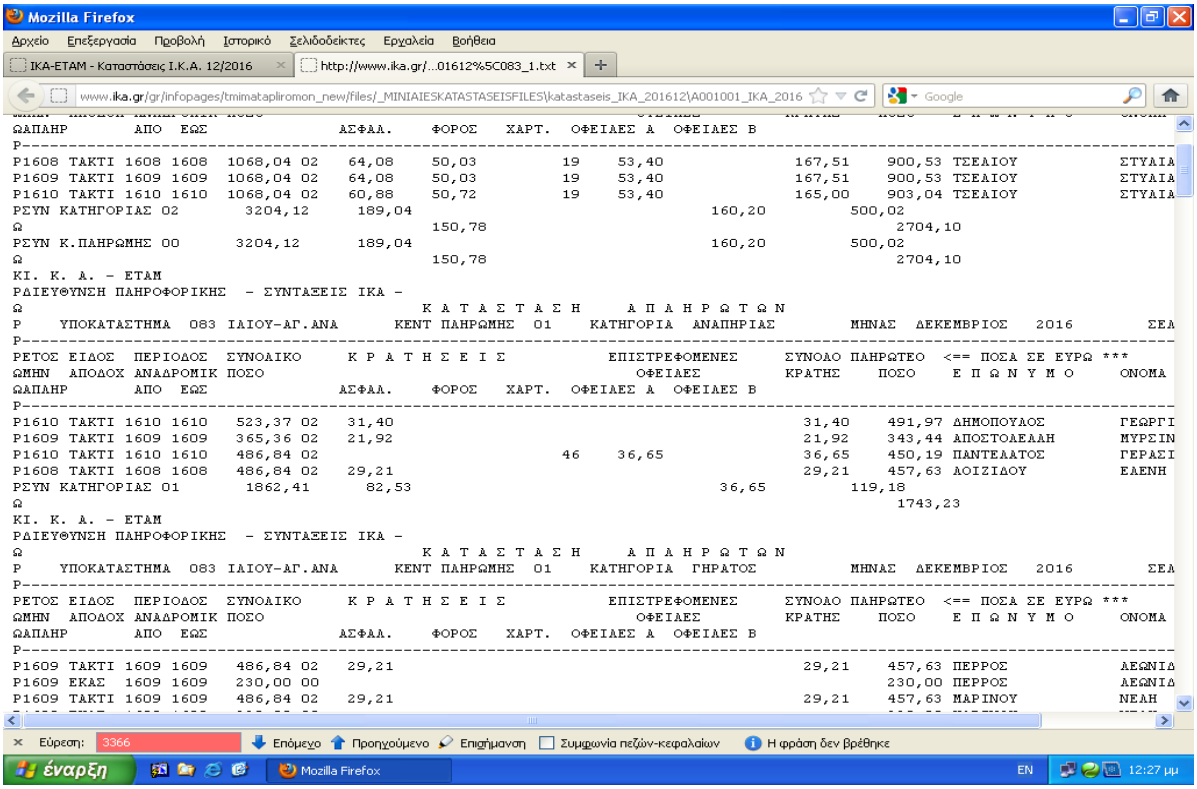

Οθόνη 13.1α

Η κατάσταση αυτή βρίσκεται στη διαδρομή: «Μηνιαίες Καταστάσεις → Καταστάσεις → Καταστάσεις 2016 → Καταστάσεις τ.ΙΚΑ ή ΕΤΕΑ» ανά μήνα και ανά Υποκ/μα τ.ΙΚΑ – ΕΤΑΜ (με το διακριτικό __1).

13.1.1 Περιεχόμενο

Η εν λόγω κατάσταση απεικονίζει ομαδοποιημένες - ανά Κέντρο Πληρωμής και Κατηγορία Σύνταξης - τις ¨αποχρεώσεις¨ των ετήσιων Βεβαιώσεων Συντάξεων.

Η καταβολή των συντάξεων που αναφέρονται στην κατάσταση αυτή σταμάτησε τον <u>προηγούμενο μήνα</u> με κωδικό μεταβολής «02 - λήξη λόγω θανάτου συνταξιούχου». Δηλ. αφαιρεί τα ποσά συντάξεων που έχουν καταβληθεί μετά την ημερομηνία θανάτου.

Ακολουθεί παράδειγμα όπου με μήνα 12/2016 έχουμε την εικόνα που φαίνεται παρακάτω στην Κατάσταση Απληρώτων:

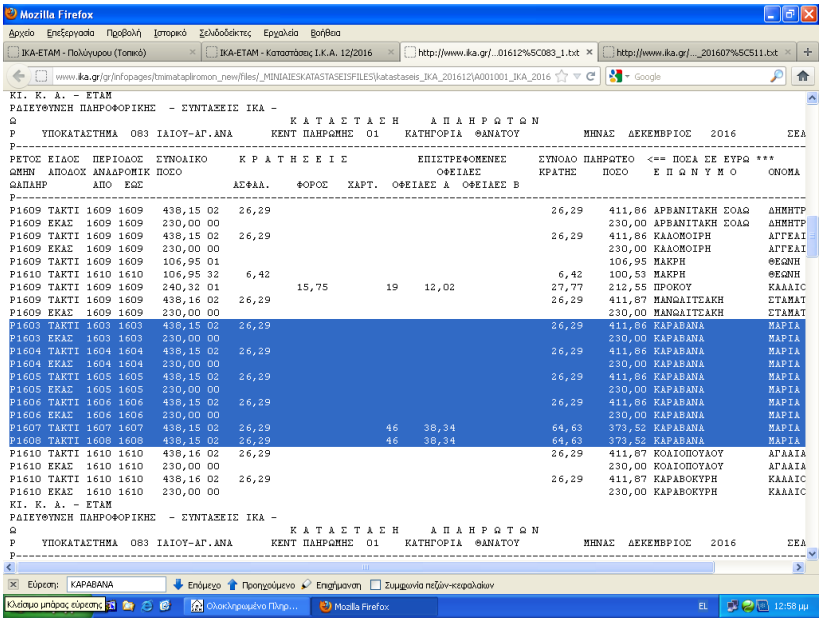

<u>Οθόνη 13.1.1α</u>

Τον αμέσως προηγούμενο μήνα (11/2016), έχει γίνει διακοπή λόγω θανάτου κωδ. 02, και αποτυπώνεται με αρίθμηση 47060 στο δοκίμιο του μήνα:

```
Ω0355558 308301KMNB47060  00001          000
Ω0355558 308301KMNB47060  00002          ΚΑΡΑΒΑΝΑ         ΜΑΡΙΑ   ΝΙΚΟΛΒΑΣΙΛ
19990201 08301KMN
Ω0355558 308301KMNB47060  8811120151212  022015121299999999
Ω0355558 308301KMNB47060  8811920151212  022015121299999999
Ω0355558 308301KMNB47060  9900
```

Επίσης στα Αχρεώστητα του ίδιου μήνα (11/2016) με τη διακοπή 02-λόγω θανάτου αποτυπώνεται η εικόνα όπως παρακάτω:

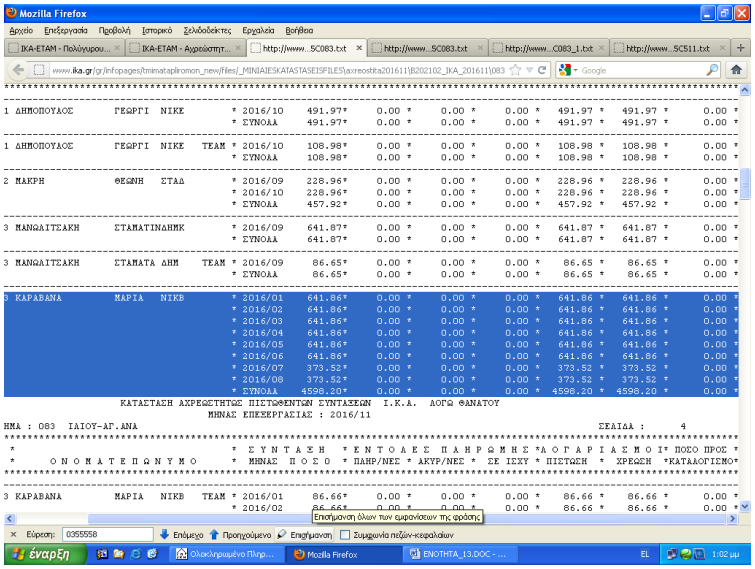

Οθόνη 13.1.1β

Και τέλος στην Συγκεντρωτική Κατάσταση Οφειλών 12/2016 βλέπουμε την εξής εικόνα:

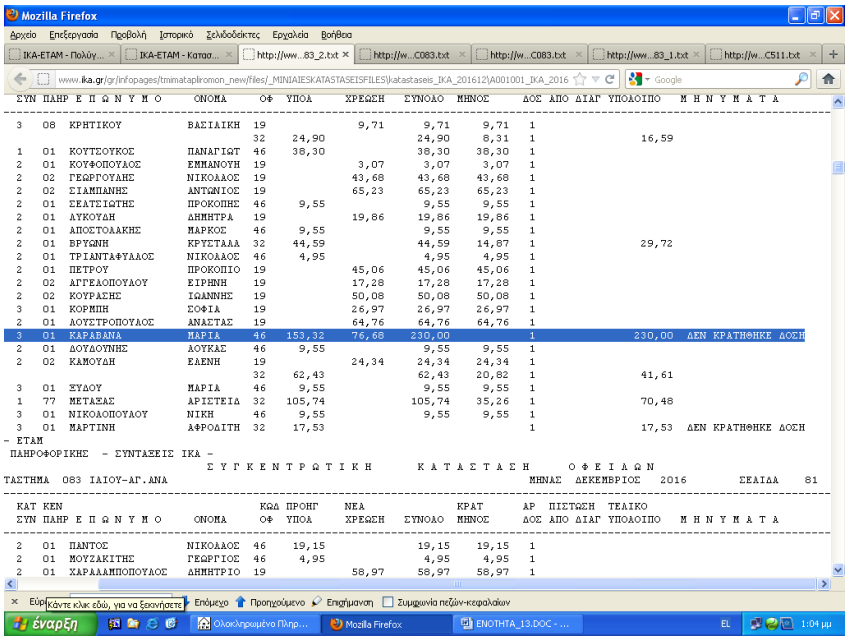

Οθόνη 13.1.1γ

13.1.2 Διαχείριση Καταστάσεων

Όλος αυτός ο κύκλος καταστάσεων είναι απαραίτητος προκειμένου να «κλείσει» η υπόθεση θανάτου συνταξιούχου, καθώς πρέπει να εκδοθούν σωστά τόσο οι αποφάσεις διακοπών για την απόδοση των εξόδων κηδείας, όσο και των αποφάσεων καταλογισμών, στις περιπτώσεις που υπάρχουν αχρεωστήτως καταβληθέντες συντάξεις, ή οφειλές που προέκυψαν όσο ο συνταξιούχος ήταν εν ζωή και οι οποίες πρέπει να παρακρατηθούν

Οι διακοπές λόγω θανάτου που προκαλούν την έκδοση της κατάστασης αυτής, εμφανίζονται στο τελικό δοκίμιο του προηγούμενου μήνα, με αρίθμηση 47.000.

Εννοείται ότι οι συνταξιούχοι της κατάστασης αυτής αναφέρονται στην κατάσταση αχρεωστήτως καταβληθέντων συντάξεων του προηγούμενου μήνα.

Παρακάτω παραθέτουμε παραδείγματα όλων αυτών, ώστε να γίνουν πλήρως κατανοητά.

Πάντα πρέπει να συμβουλευόμαστε την κατάσταση Απληρώτων, σε συνδυασμό με την κατάσταση Αχρεωστήτως Καταβληθέντων που περιλαμβάνει τη μεταβολή (δηλ. του προηγούμενου μήνα) προκειμένου να καταλήξουμε στο ποσό που πιθανόν πρέπει να αναζητηθεί για θανόντες συνταξιούχους.

Στην κατάσταση αυτή, εμφανίζονται οι παρακρατήσεις που έχουν γίνει στις αχρεώστητες συντάξεις, και οι οποίες, ανάλογα του τι αφορούν, εμφανίζονται εκ νέου στις καταστάσεις οφειλών, που περιγράφονται παρακάτω.

Χαρακτηριστικό παράδειγμα αποτελούν όλες οι διακοπές λόγω θανάτου που υλοποιήθηκαν τους μήνες Οκτώβριο, Νοέμβριο και Δεκέμβριο του 2015. Στους μήνες αυτούς διενεργήθηκε η παρακράτηση οφειλής που προέκυψε από την αλλαγή στο ποσοστό κράτησης ασθενείας υπέρ ΕΟΠΥΥ (από 4% σε 6%). Η οφειλή ¨32¨, που παρακρατήθηκε στους μήνες αυτούς, ενώ μέχρι τον προηγούμενο μήνα από τη διακοπή λόγω θανάτου κρατιόταν κανονικά, με την διαδικασία των απληρώτων, και επειδή το διάστημα της οφειλής αφορά διάστημα κατά το οποίο ήταν εν ζωή ο συνταξιούχος, επανέρχεται στη συγκεντρωτική κατάσταση οφειλών με την ένδειξη «δεν κρατήθηκε δόση».

Πρέπει να γίνεται πάντα ο έλεγχος για το αν τα ποσά αυτά πρέπει να καταλογιστούν.

13.1.3 Κατάσταση Απληρώτων (_1)

Στη συνέχεια, υπάρχει η κατάσταση Αντιλογισμών, κατηγοριοποιημένη ανά ΚΠ και κατηγορία σύνταξης. Η κατάσταση αυτή περιλαμβάνει όλες τις κινήσεις του δοκιμίου του συγκεκριμένου μήνα, οι οποίες προκαλούν υπολογισμό χρέους.

Έτσι μπορούμε να δούμε ποιο είναι το αποτέλεσμα όταν π.χ. μηδενίζουμε ένα οικογενειακό επίδομα και ενεργοποιούμε τη μεταβολή 9108 – *Υπολογισμός Διαφορών από Μηχανογράφηση* για το συγκεκριμένο χρονικό διάστημα.

Αποτυπώνεται το διάστημα υπολογισμού, το συνολικό ποσό, και οι διάφορες κρατήσεις. Το χρέος λοιπόν εμφανίζεται στην κατάσταση αυτή.

Ακολουθεί παράδειγμα δοκιμίου που δείχνει αυτή τη διαδικασία:

Με 12/2016 εκτελείται διπλό δελτίο στο οποίο ο συντ/χος έχει 0 Νομική Βάση και διαμορφώνονται τα ποσά από τη στιγμή που ενηλικιώνεται το παιδί.

1^{O} ΔΕΛΤΙΟ:

```
Ω1267174 208301ΚΠΠΕ116711200001          000
Ω1267174 208301ΚΠΠΕ116711200002          ΚΛΑΔΟΠΟΥΛΟΣ      ΠΑΡΑΣΚΕΥΠΕΤΡΟΕΥ
20090120 08301ΚΠΠ
Ω1267174 208301ΚΠΠΕ11671124257 20150701  00150
Ω1267174 208301ΚΠΠΕ116711260399                                 00015000
Α
Ω1267174 208301ΚΠΠΕ11671126138 20140101  092709   (   927.09)
Ω1267174 208301ΚΠΠΕ11671126237 20140101  018542   (   185.42)
Ω1267174 208301ΚΠΠΕ11671126336 20140101  000000   (      .00)
Ω1267174 208301ΚΠΠΕ11671126435 20140101  000000   (      .00)
Ω1267174 208301ΚΠΠΕ11671126534 20140101  000000   (      .00)
Ω1267174 208301ΚΠΠΕ11671126633 20140101  000000   (      .00)
Ω1267174 208301ΚΠΠΕ11671126732 20140101  000000   (      .00)
Ω1267174 208301ΚΠΠΕ11671126930 20140101  111251   (  1112.51)
Ω1267174 208301ΚΠΠΕ11671127029 20140101  02
Ω1267174 208301ΚΠΠΕ11671127128 20140101  01
Ω1267174 208301ΚΠΠΕ11671127524 20140101  0222802
Ω1267174 208301ΚΠΠΕ11671129108           201401012016113012
Ω1267174 208301ΚΠΠΕ11671129207120140101  20219970623
ΕΙΡΗΝΗ
Ω1267174 208301ΚΠΠΕ116711292079
20219970600000000000000000           Α
Ω1267174 208301ΚΠΠΕ11671129900           111000010100
```

2^{O} ΔΕΛΤΙΟ:

```
Ω1267174 208301ΚΠΠΕ116712200001          000
Ω1267174 208301ΚΠΠΕ11671226138 20150701  092709   (   927.09)
Ω1267174 208301ΚΠΠΕ11671226237 20150701  000000   (      .00)
Ω1267174 208301ΚΠΠΕ11671226336 20150701  000000   (      .00)
Ω1267174 208301ΚΠΠΕ11671226435 20150701  000000   (      .00)
```

```
Ω1267174 208301ΚΠΠΕ11671226534 20150701  000000   (       .00)
Ω1267174 208301ΚΠΠΕ11671226633 20150701  000000   (       .00)
Ω1267174 208301ΚΠΠΕ11671226732 20150701  000000   (       .00)
Ω1267174 208301ΚΠΠΕ11671226930 20150701  092709   (    927.09)
Ω1267174 208301ΚΠΠΕ11671227029 20150701  02
Ω1267174 208301ΚΠΠΕ11671227128 20150701  01
Ω1267174 208301ΚΠΠΕ11671227524 20150701  0185718
Ω1267174 208301ΚΠΠΕ11671229108           201507012016113012          1
Ω1267174 208301ΚΠΠΕ116712292071201507 01 99999999999
ΕΙΡΗΝΗ
Ω1267174 208301ΚΠΠΕ116712292079
00000000000000000000000000          1A
Ω1267174 208301ΚΠΠΕ11671229900           111000010100
```

Η αντίστοιχη Κατάσταση Αντιλογισμών φαίνεται παρακάτω:

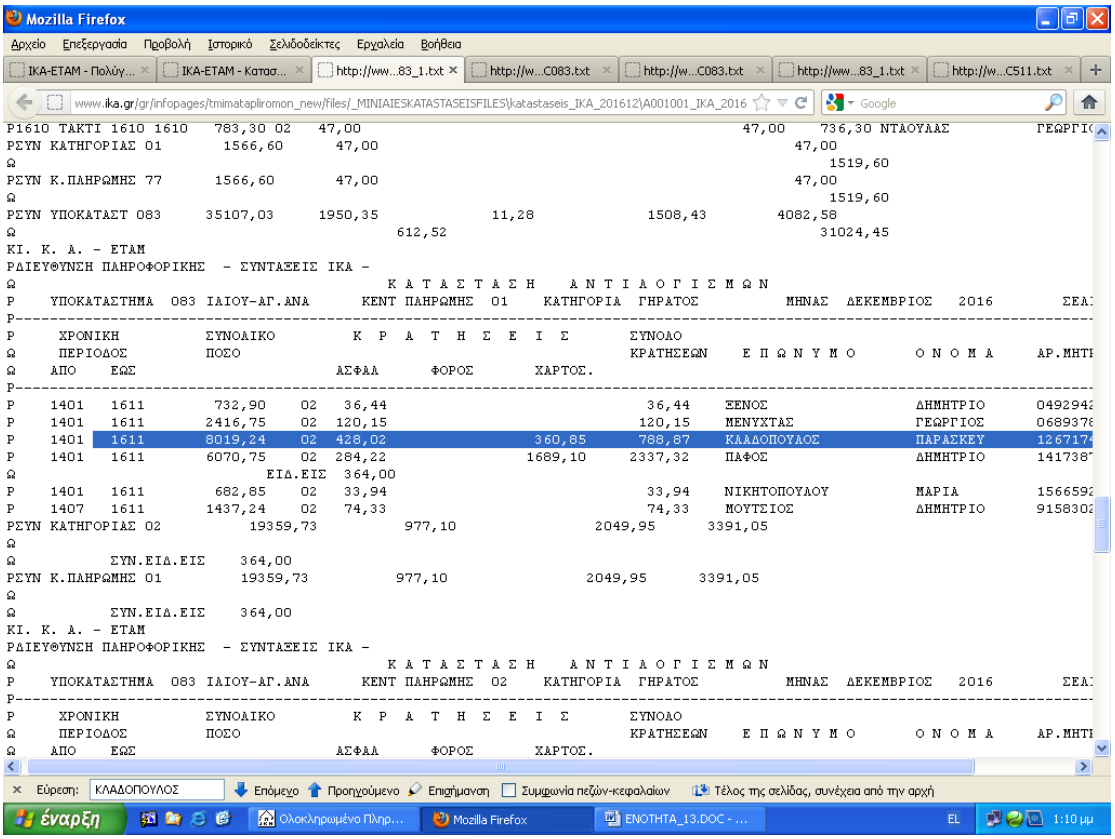

Οθόνη 13.1.3α

13.1.4 Συγκεντρωτική Κατάσταση Οφειλών (_2)

Ενδεικτικά παρουσιάζεται παρακάτω μια Συγκεντρωτική Κατάσταση Οφειλών:

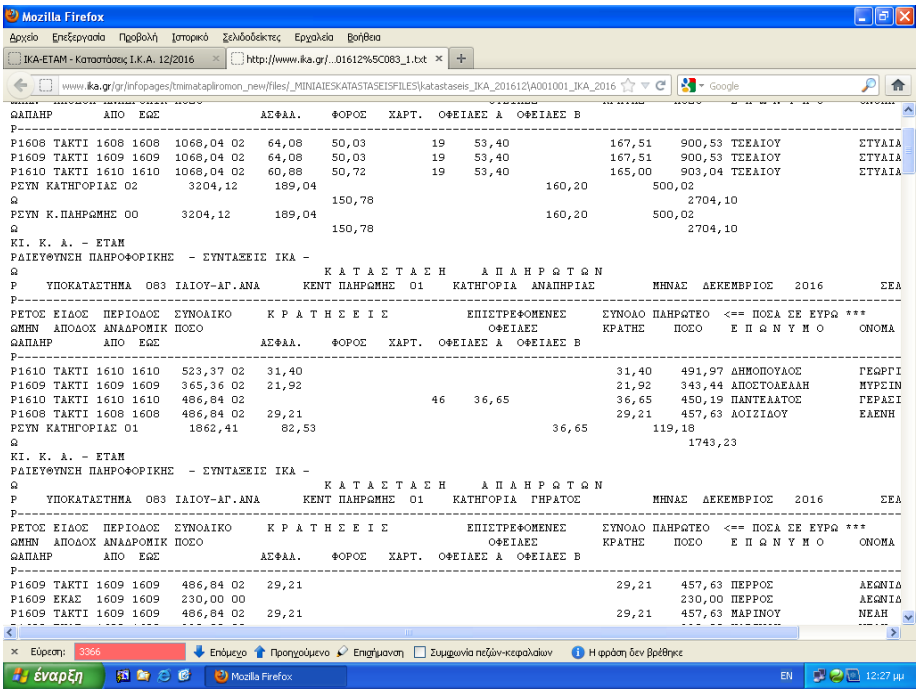

```
Mozilla Firefox
Αρχείο Επεξεργασία Προβολή Ιστορικό Σελιδοδείκτες Εργαλεία Βοήθεια
ΙΚΑ-ΕΤΑΜ - Καταστάσεις Ι.Κ.Α. 12/2016   http://www.ika.gr/...01612%5C083_1.txt
www.ika.gr/gr/infopages/tmimataplirom_new/files/_MINIAIESKATASTASEISFILES\katastaseis_IKA_201612\A001001_IKA_2016

ΩΑΠΑΗΡ       ΑΠΟ  ΕΩΣ              ΑΕΦΑΑ.    ΦΟΡΟΣ   ΧΑΡΤ.  ΟΦΕΙΑΕΣ Α  ΟΦΕΙΑΕΣ Β
P----------------------------------------------------------------------------------------------------------------
P1608 ΤΑΚΤΙ 1608 1608  1068,04 02   64,08    50,03         19    53,40              167,51    900,53 ΤΕΕΑΙΟΥ          ΣΤΥΛΙΑ
P1609 ΤΑΚΤΙ 1609 1609  1068,04 02   64,08    50,03         19    53,40              167,51    900,53 ΤΕΕΑΙΟΥ          ΣΤΥΛΙΑ
P1610 ΤΑΚΤΙ 1610 1610  1068,04 02   60,88    50,72         19    53,40              165,00    903,04 ΤΕΕΑΙΟΥ          ΣΤΥΛΙΑ
ΡΣΥΝ ΚΑΤΗΓΟΡΙΑΣ 02       3204,12     189,04                                160,20         500,02
Ω                                              150,78                                        2704,10
ΡΣΥΝ Κ.ΠΑΗΡΩΜΗΣ 00       3204,12     189,04                                160,20         500,02
Ω                                              150,78                                        2704,10
ΚΙ. Κ. Α. - ΕΤΑΜ
ΡΔΙΕΥΘΥΝΣΗ ΠΑΗΡΟΦΟΡΙΚΗΣ  - ΣΥΝΤΑΞΕΙΣ ΙΚΑ -
Ω                                              Κ Α Τ Α Σ Τ Α Σ Η     Α Π Λ Η Ρ Ω Τ Ω Ν
P    ΥΠΟΚΑΤΑΣΤΗΜΑ  083 ΙΑΙΟΥ-ΑΓ.ΑΝΑ      ΚΕΝΤ ΠΑΗΡΩΜΗΣ  01    ΚΑΤΗΓΟΡΙΑ  ΑΝΑΠΗΡΙΑΣ        ΜΗΝΑΣ  ΔΕΚΕΜΒΡΙΟΣ   2016        ΣΕΑ
P----------------------------------------------------------------------------------------------------------------
ΡΕΤΟΣ ΕΙΔΟΣ  ΠΕΡΙΟΔΟΣ  ΣΥΝΟΛΙΚΟ     Κ Ρ Α Τ Η Σ Ε Ι Σ          ΕΠΙΣΤΡΕΦΟΜΕΝΕΣ     ΣΥΝΟΛΟ ΠΑΗΡΩΤΕΟ  <== ΠΟΣΑ ΣΕ ΕΥΡΩ ***
ΩΜΗΝ  ΑΠΟΔΟΧ ΑΝΑΔΡΟΜΙΚ ΠΟΣΟ                                  ΟΦΕΙΑΕΣ         ΚΡΑΤΗΣ    ΠΟΣΟ    Ε Π Ω Ν Υ Μ Ο     ΟΝΟΜΑ
ΩΑΠΑΗΡ       ΑΠΟ  ΕΩΣ              ΑΕΦΑΑ.    ΦΟΡΟΣ   ΧΑΡΤ.  ΟΦΕΙΑΕΣ Α  ΟΦΕΙΑΕΣ Β
P----------------------------------------------------------------------------------------------------------------
P1610 ΤΑΚΤΙ 1610 1610   523,37 02   31,40                                          31,40    491,97 ΔΗΜΟΠΟΥΛΟΣ        ΓΕΩΡΓΙ
P1609 ΤΑΚΤΙ 1609 1609   365,36 02   21,92                                          21,92    343,44 ΑΠΟΣΤΟΛΕΛΛΗ       ΜΥΡΣΙΝ
P1610 ΤΑΚΤΙ 1610 1610   486,84 02                          46    36,65              36,65    450,19 ΠΑΝΤΕΛΛΤΟΣ        ΓΕΡΑΣΙ
P1608 ΤΑΚΤΙ 1608 1608   486,84 02   29,21                                          29,21    457,63 ΛΟΙΖΙΔΟΥ          ΕΛΕΝΗ
ΡΣΥΝ ΚΑΤΗΓΟΡΙΑΣ 01       1862,41      82,53                                 36,65         119,18
Ω                                                                                           1743,23
ΚΙ. Κ. Α. - ΕΤΑΜ
ΡΔΙΕΥΘΥΝΣΗ ΠΑΗΡΟΦΟΡΙΚΗΣ  - ΣΥΝΤΑΞΕΙΣ ΙΚΑ -
Ω                                              Κ Α Τ Α Σ Τ Α Σ Η     Α Π Λ Η Ρ Ω Τ Ω Ν
P    ΥΠΟΚΑΤΑΣΤΗΜΑ  083 ΙΑΙΟΥ-ΑΓ.ΑΝΑ      ΚΕΝΤ ΠΑΗΡΩΜΗΣ  01    ΚΑΤΗΓΟΡΙΑ  ΓΗΡΑΤΟΣ          ΜΗΝΑΣ  ΔΕΚΕΜΒΡΙΟΣ   2016        ΣΕΑ
P----------------------------------------------------------------------------------------------------------------
ΡΕΤΟΣ ΕΙΔΟΣ  ΠΕΡΙΟΔΟΣ  ΣΥΝΟΛΙΚΟ     Κ Ρ Α Τ Η Σ Ε Ι Σ          ΕΠΙΣΤΡΕΦΟΜΕΝΕΣ     ΣΥΝΟΛΟ ΠΑΗΡΩΤΕΟ  <== ΠΟΣΑ ΣΕ ΕΥΡΩ ***
ΩΜΗΝ  ΑΠΟΔΟΧ ΑΝΑΔΡΟΜΙΚ ΠΟΣΟ                                  ΟΦΕΙΑΕΣ         ΚΡΑΤΗΣ    ΠΟΣΟ    Ε Π Ω Ν Υ Μ Ο     ΟΝΟΜΑ
ΩΑΠΑΗΡ       ΑΠΟ  ΕΩΣ              ΑΕΦΑΑ.    ΦΟΡΟΣ   ΧΑΡΤ.  ΟΦΕΙΑΕΣ Α  ΟΦΕΙΑΕΣ Β
P----------------------------------------------------------------------------------------------------------------
P1609 ΤΑΚΤΙ 1609 1609   486,84 02   29,21                                          29,21    457,63 ΠΕΡΡΟΣ            ΑΕΩΝΙΔ
P1609 ΕΚΑΣ  1609 1609   230,00 00                                                            230,00 ΠΕΡΡΟΣ            ΑΕΩΝΙΔ
P1609 ΤΑΚΤΙ 1609 1609   486,84 02   29,21                                          29,21    457,63 ΜΑΡΙΝΟΥ           ΝΕΑΗ
Εύρεση: 3366   Επόμενο  Προηγούμενο  Επισήμανση  Συμφωνία πεζών-κεφαλαίων  Η φράση δεν βρέθηκε
έναρξη   Mozilla Firefox   EN   12:27 μμ
```

Οθόνη 13.1.4α

Η κατάσταση αυτή βρίσκεται στη διαδρομή: «Μηνιαίες Καταστάσεις → Καταστάσεις → Καταστάσεις 2016 → Καταστάσεις τ.ΙΚΑ ή ΕΤΕΑ» ανά μήνα και ανά Υποκ/μα τ.ΙΚΑ – ΕΤΑΜ (με το διακριτικό __2).

13.1.5 Περιεχόμενο

Η εν λόγω κατάσταση περιλαμβάνει συγκεντρωτικά τα ποσά οφειλών ανά ΑΜ Συντ/χου και ανά κωδικό οφειλής.

13.1.6 Διαχείριση Καταστάσεων

Στην κατάσταση αυτή φαίνονται όλες οι οφειλές ανά συντ/χο, με πληροφορίες σχετικά με:

-τον κωδικό οφειλής,

-προηγούμενο υπόλοιπο,

- νέα χρέωση, σε περίπτωση που μεταβληθεί το ποσό της οφειλής,

-μηνιαία δόση και

-αριθμό δόσεων που παρακρατήθηκαν στον συγκεκριμένο μήνα.

Στο τέλος, υπάρχει η στήλη μηνυμάτων, και αν υπάρχει η ένδειξη «**Δεν κρατήθηκε δόση**», τότε πρέπει να ελεγχθεί το αίτιο μη παρακράτησης δόσης, και να γίνουν όλες οι απαραίτητες ενέργειες (διαγραφή οφειλής σε περίπτωση θανάτου συνταξιούχου, αλλαγή ποσού δόσης για δυνατότητα μηνιαίας παρακράτησης κ.λ.π.)

13.1.7 Αναλυτική Κατάσταση Οφειλών (_3)

Ενδεικτικά παρουσιάζεται παρακάτω μια Αναλυτική Κατάσταση Οφειλών:

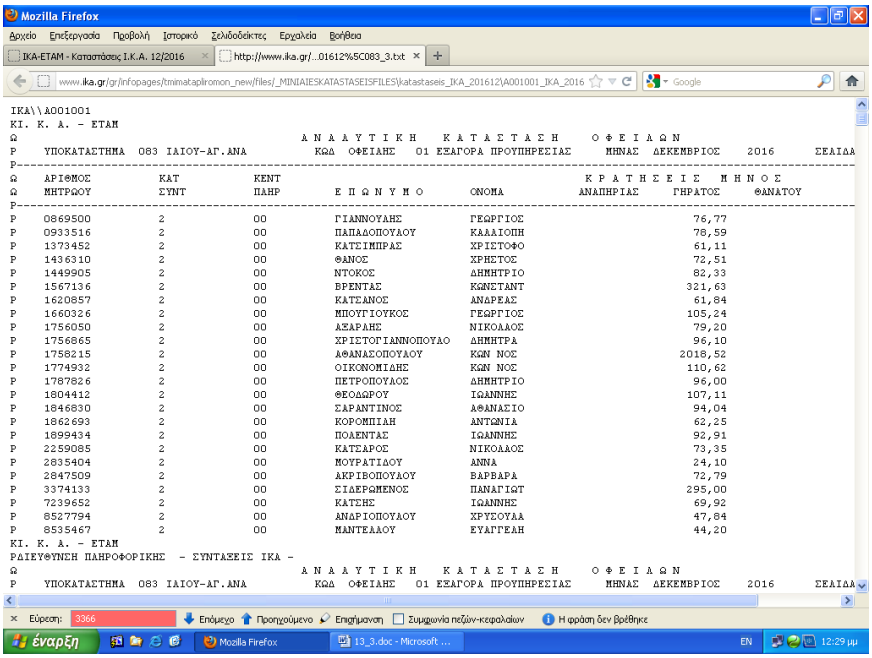

```
ΙΚΑ\\Α001001
ΚΙ. Κ. Α. - ΕΤΑΜ
Ω                                    Α Ν Α Λ Υ Τ Ι Κ Η   Κ Α Τ Α Σ Τ Α Σ Η   Ο Φ Ε Ι Λ Ω Ν
P   ΥΠΟΚΑΤΑΣΤΗΜΑ  083 ΙΑΙΟΥ-ΑΓ.ΑΝΑ        ΚΩΔ  ΟΦΕΙΛΗΣ   01 ΕΞΑΓΟΡΑ ΠΡΟΥΠΗΡΕΣΙΑΣ    ΜΗΝΑΣ  ΔΕΚΕΜΒΡΙΟΣ   2016     ΣΕΛΙΔΑ
P-----------------------------------------------------------------------------------------------------------------
Ω   ΑΡΙΘΜΟΣ        ΚΑΤ        ΚΕΝΤ                                          Κ Ρ Α Τ Η Σ Ε Ι Σ   Μ Η Ν Ο Σ
Ω   ΜΗΤΡΩΟΥ        ΣΥΝΤ       ΠΑΗΡ       Ε Π Ω Ν Υ Μ Ο       ΟΝΟΜΑ        ΑΝΑΠΗΡΙΑΣ    ΓΗΡΑΤΟΣ    ΘΑΝΑΤΟΥ
P-----------------------------------------------------------------------------------------------------------------
P   0869500        2          00         ΓΙΑΝΝΟΥΛΗΣ          ΓΕΩΡΓΙΟΣ                      76,77
P   0933516        2          00         ΠΑΠΑΔΟΠΟΥΛΟΥ        ΚΑΛΛΙΟΠΗ                      78,59
P   1373452        2          00         ΚΑΤΣΙΜΠΡΑΣ          ΧΡΙΣΤΟΦΟ                      61,11
P   1436310        2          00         ΘΑΝΟΣ               ΧΡΗΣΤΟΣ                       72,51
P   1449905        2          00         ΝΤΟΚΟΣ              ΔΗΜΗΤΡΙΟ                      82,33
P   1567136        2          00         ΒΡΕΝΤΑΣ             ΚΩΝΣΤΑΝΤ                     321,63
P   1620857        2          00         ΚΑΤΣΑΝΟΣ            ΑΝΔΡΕΑΣ                       61,84
P   1660326        2          00         ΜΠΟΥΓΙΟΥΚΟΣ         ΓΕΩΡΓΙΟΣ                     105,24
P   1756050        2          00         ΑΞΑΡΛΗΣ             ΝΙΚΟΛΑΟΣ                      79,20
P   1756865        2          00         ΧΡΙΣΤΟΓΙΑΝΝΟΠΟΥΛΟ   ΔΗΜΗΤΡΑ                       96,10
P   1758215        2          00         ΑΘΑΝΑΣΟΠΟΥΛΟΥ       ΚΩΝ ΝΟΣ                      2018,52
P   1774932        2          00         ΟΙΚΟΝΟΜΙΔΗΣ         ΚΩΝ ΝΟΣ                      110,62
P   1787826        2          00         ΠΕΤΡΟΠΟΥΛΟΣ         ΔΗΜΗΤΡΙΟ                      96,00
P   1804412        2          00         ΘΕΟΔΩΡΟΥ            ΙΩΑΝΝΗΣ                      107,11
P   1846830        2          00         ΣΑΡΑΝΤΙΝΟΣ          ΑΘΑΝΑΣΙΟ                      94,04
P   1862693        2          00         ΚΟΡΟΜΠΙΑΗ           ΑΝΤΩΝΙΑ                       62,25
P   1899434        2          00         ΠΟΛΕΝΤΑΣ            ΙΩΑΝΝΗΣ                       92,91
P   2259085        2          00         ΚΑΤΣΑΡΟΣ            ΝΙΚΟΛΑΟΣ                      73,35
P   2835404        2          00         ΜΟΥΡΑΤΙΔΟΥ          ΑΝΝΑ                          24,10
P   2847509        2          00         ΑΚΡΙΒΟΠΟΥΛΟΥ        ΒΑΡΒΑΡΑ                       72,79
P   3374133        2          00         ΣΙΔΕΡΩΜΕΝΟΣ         ΠΑΝΑΓΙΩΤ                     295,00
P   7239652        2          00         ΚΑΤΣΗΣ              ΙΩΑΝΝΗΣ                       69,92
P   8527794        2          00         ΑΝΑΡΙΟΠΟΥΛΟΥ        ΧΡΥΣΟΥΛΑ                      47,84
P   8535467        2          00         ΜΑΝΤΕΛΛΟΥ           ΕΥΑΓΓΕΛΗ                      44,20
ΚΙ. Κ. Α. - ΕΤΑΜ
ΡΑΙΕΥΘΥΝΣΗ ΠΛΗΡΟΦΟΡΙΚΗΣ  - ΣΥΝΤΑΞΕΙΣ ΙΚΑ -
Ω                                    Α Ν Α Λ Υ Τ Ι Κ Η   Κ Α Τ Α Σ Τ Α Σ Η   Ο Φ Ε Ι Λ Ω Ν
P   ΥΠΟΚΑΤΑΣΤΗΜΑ  083 ΙΑΙΟΥ-ΑΓ.ΑΝΑ        ΚΩΔ  ΟΦΕΙΛΗΣ   01 ΕΞΑΓΟΡΑ ΠΡΟΥΠΗΡΕΣΙΑΣ    ΜΗΝΑΣ  ΔΕΚΕΜΒΡΙΟΣ   2016     ΣΕΛΙΔΑ
```

Οθόνη 13.1.7α

Η κατάσταση αυτή βρίσκεται στη διαδρομή: «Μηνιαίες Καταστάσεις → Καταστάσεις → Καταστάσεις 2016 → Καταστάσεις τ.ΙΚΑ ή ΕΤΕΑ» ανά μήνα και ανά Υποκ/μα τ.ΙΚΑ – ΕΤΑΜ (με το διακριτικό __3).

13.1.8 Περιεχόμενο

Η εν λόγω κατάσταση απεικονίζει αναλυτικά ανά κωδικό οφειλής, τις οφειλές των συντ/χων. Είναι ταξινομημένη ανά κωδικό οφειλής και ΚΠ.

13.1.9 Διαχείριση Καταστάσεων

Η κατάσταση αυτή είναι χρήσιμη όταν, π.χ. θέλουμε να δούμε όλους τους συντ/χους που για τον συγκεκριμένο μήνα έχουν εξαγορά, χρέος ΕΚΑΣ, κρατήσεις Ν.4093 κ.τ.λ.

13.1.10 Κατάσταση Απόδοσης Κρατήσεων για το Ταμείο Ασφάλισης – Ασθενείας και Πρόνοιας (_4)

Ενδεικτικά παρουσιάζεται παρακάτω μια Κατάσταση Απόδοσης Κρατήσεων για το Ταμείο Ασφάλισης Ασθενείας και Πρόνοιας:

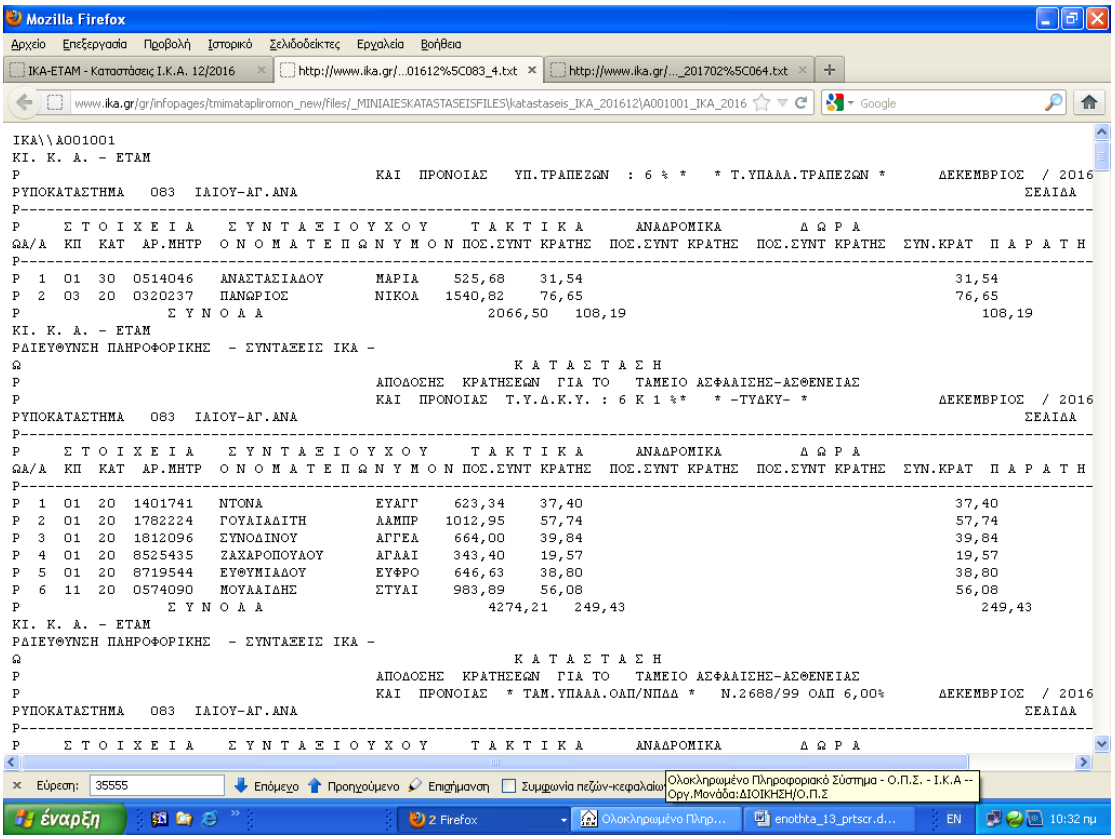

Οθόνη 13.1.10α

Η κατάσταση αυτή βρίσκεται στη διαδρομή: «Μηνιαίες Καταστάσεις → Καταστάσεις → Καταστάσεις 2016 → Καταστάσεις τ.ΙΚΑ ή ΕΤΕΑ» ανά μήνα και ανά Υποκ/μα τ.ΙΚΑ – ΕΤΑΜ (με το διακριτικό __4).

13.1.11 Περιεχόμενο

Η εν λόγω κατάσταση απεικονίζει αναλυτικά για κάθε κωδικό ταμείου κράτησης ασθενείας εκτός τ.ΙΚΑ-ΕΤΑΜ (02) ανά κωδικό, ΚΠ και κατηγορία σύνταξης

13.1.12 Διαχείριση Καταστάσεων

Χρησιμοποιούνται για την απόδοση των παρακρατήσεων για το κάθε ταμείο.

13.2 Κατάσταση Αχρεωστήτως Πιστωθέντων συντάξεων τ.ΙΚΑ-ΕΤΑΜ και ΕΤΕΑ λόγω Θανάτου - ¨Αχρεώστητα¨

Ενδεικτικά παρουσιάζεται παρακάτω μια Κατάσταση Αχρεωστήτως Πιστωθέντων Συντάξεων τ.ΙΚΑ Λόγω Θανάτου:

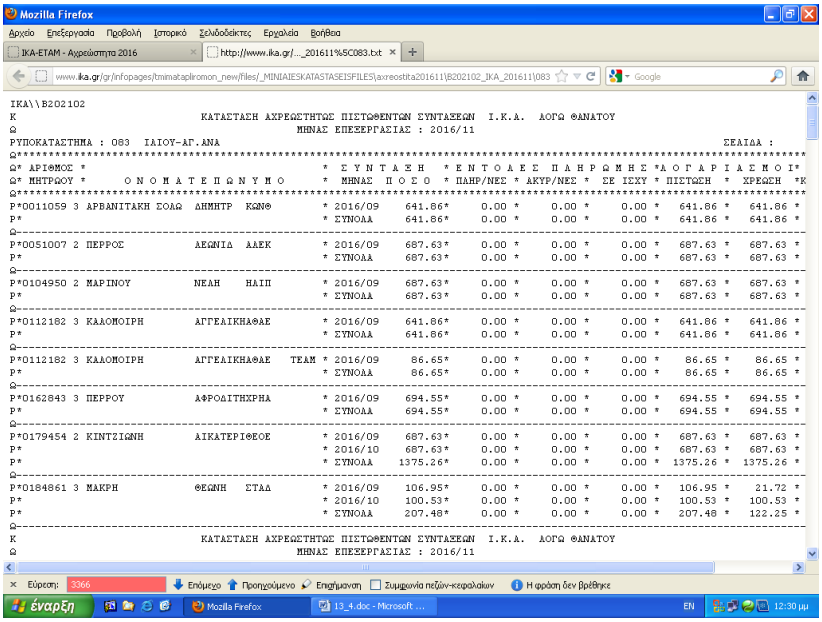

```
ΙΚΑ\\Β202102
Κ                          ΚΑΤΑΣΤΑΣΗ ΑΧΡΕΩΣΤΗΤΩΣ ΠΙΣΤΩΘΕΝΤΩΝ ΣΥΝΤΑΞΕΩΝ  Ι.Κ.Α.  ΛΟΓΩ ΘΑΝΑΤΟΥ
Ω                                     ΜΗΝΑΣ ΕΠΕΞΕΡΓΑΣΙΑΣ : 2016/11
ΡΥΠΟΚΑΤΑΣΤΗΜΑ : 083  ΙΑΙΟΥ-ΑΓ.ΑΝΑ                                                                    ΣΕΛΙΔΑ :
Ω*****************************************************************************************************
Ω* ΑΡΙΘΜΟΣ *                          *  Σ Υ Ν Τ Α Ξ Η   * Ε Ν Τ Ο Λ Ε Σ  Π Λ Η Ρ Ω Μ Η Σ *Α Ο Γ Α Ρ Ι Α Σ Μ Ο Ι*
Ω* ΜΗΤΡΩΟΥ *      Ο Ν Ο Μ Α Τ Ε Π Ω Ν Υ Μ Ο      *  ΜΗΝΑΣ  Π Ο Σ Ο  * ΠΑΗΡ/ΝΕΣ * ΑΚΥΡ/ΝΕΣ *  ΣΕ ΙΣΧΥ * ΠΙΣΤΩΣΗ  *  ΧΡΕΩΣΗ  *Κ
Ω*****************************************************************************************************
P*0011059 3 ΑΡΒΑΝΙΤΑΚΗ ΣΟΛΩ  ΔΗΜΗΤΡ  ΚΩΝΘ        * 2016/09    641.86*     0.00 *     0.00 *     0.00 *   641.86 *   641.86 *
P*                                              * ΣΥΝΟΛΑ     641.86*     0.00 *     0.00 *     0.00 *   641.86 *   641.86 *
Ω-----------------------------------------------------------------------------------------------------
P*0051007 2 ΠΕΡΡΟΣ           ΑΕΩΝΙΔ  ΑΛΕΚ        * 2016/09    687.63*     0.00 *     0.00 *     0.00 *   687.63 *   687.63 *
P*                                              * ΣΥΝΟΛΑ     687.63*     0.00 *     0.00 *     0.00 *   687.63 *   687.63 *
Ω-----------------------------------------------------------------------------------------------------
P*0104950 2 ΜΑΡΙΝΟΥ          ΝΕΛΗ    ΗΛΙΠ        * 2016/09    687.63*     0.00 *     0.00 *     0.00 *   687.63 *   687.63 *
P*                                              * ΣΥΝΟΛΑ     687.63*     0.00 *     0.00 *     0.00 *   687.63 *   687.63 *
Ω-----------------------------------------------------------------------------------------------------
P*0112182 3 ΚΑΛΟΜΟΙΡΗ        ΑΓΓΕΛΙΚΗΑΦΑΕ        * 2016/09    641.86*     0.00 *     0.00 *     0.00 *   641.86 *   641.86 *
P*                                              * ΣΥΝΟΛΑ     641.86*     0.00 *     0.00 *     0.00 *   641.86 *   641.86 *
Ω-----------------------------------------------------------------------------------------------------
P*0112182 3 ΚΑΛΟΜΟΙΡΗ        ΑΓΓΕΛΙΚΗΑΦΑΕ   ΤΕΑΜ * 2016/09     86.65*     0.00 *     0.00 *     0.00 *    86.65 *    86.65 *
P*                                              * ΣΥΝΟΛΑ      86.65*     0.00 *     0.00 *     0.00 *    86.65 *    86.65 *
Ω-----------------------------------------------------------------------------------------------------
P*0162843 3 ΠΕΡΡΟΥ           ΑΦΡΟΔΙΤΗΧΡΗΑ        * 2016/09    694.55*     0.00 *     0.00 *     0.00 *   694.55 *   694.55 *
P*                                              * ΣΥΝΟΛΑ     694.55*     0.00 *     0.00 *     0.00 *   694.55 *   694.55 *
Ω-----------------------------------------------------------------------------------------------------
P*0179454 2 ΚΙΝΤΖΙΩΝΗ        ΑΙΚΑΤΕΡΙΘΕΟΕ        * 2016/09    687.63*     0.00 *     0.00 *     0.00 *   687.63 *   687.63 *
P*                                              * 2016/10    687.63*     0.00 *     0.00 *     0.00 *   687.63 *   687.63 *
P*                                              * ΣΥΝΟΛΑ    1375.26*     0.00 *     0.00 *     0.00 *  1375.26 *  1375.26 *
Ω-----------------------------------------------------------------------------------------------------
P*0184861 3 ΜΑΚΡΗ           ΘΕΩΝΗ   ΣΤΑΑ         * 2016/09    106.95*     0.00 *     0.00 *     0.00 *   106.95 *    21.72 *
P*                                              * 2016/10    100.53*     0.00 *     0.00 *     0.00 *   100.53 *   100.53 *
P*                                              * ΣΥΝΟΛΑ     207.48*     0.00 *     0.00 *     0.00 *   207.48 *   122.25 *
Ω-----------------------------------------------------------------------------------------------------
Κ                          ΚΑΤΑΣΤΑΣΗ ΑΧΡΕΩΣΤΗΤΩΣ ΠΙΣΤΩΘΕΝΤΩΝ ΣΥΝΤΑΞΕΩΝ  Ι.Κ.Α.  ΛΟΓΩ ΘΑΝΑΤΟΥ
Ω                                     ΜΗΝΑΣ ΕΠΕΞΕΡΓΑΣΙΑΣ : 2016/11
```

Οθόνη 13.2α

Η κατάσταση αυτή βρίσκεται στη διαδρομή: «Μηνιαίες Καταστάσεις → Αχρεώστητα → Αχρεώστητα 2016» ανά μήνα και ανά Υποκ/μα τ.ΙΚΑ – ΕΤΑΜ.

13.2.1 Περιεχόμενο

Απεικονίζει τους συντ/χους για τους οποίους έχει δοθεί λήξη λόγω θανάτου (κωδ. 02), περιλαμβάνοντας τα ποσά σύνταξης που καταβλήθηκαν μετά την ημερομηνία θανάτου.

- *Επισήμανση: Για τη λήξη λόγω θανάτου, καταχωρείται* ***πάντα*** *η πραγματική ημερομηνία θανάτου*

13.2.2 Διαχείριση Καταστάσεων

Ο κωδικός λήξης 02 – λόγω θανάτου, ενεργοποιεί την διαδικασία αχρεωστήτως καταβληθέντων από τη ΔΙΑΣ. Δηλ. εκτελείται μία αυτόματη ροή η οποία «τραβάει» από τους λογαριασμούς των θανόντων συνταξιούχων, όλα τα ποσά που πιστώθηκαν από το μήνα επεξεργασίας μέχρι τον τελευταίο μήνα που θεωρείται αχρεώστητος (με όριο μέχρι

11 μήνες). Αν υπάρχουν ποσά προηγούμενων του 11μηνου, δεν αναζητούνται αυτόματα αλλά βγαίνει μήνυμα ώστε να ενημερωθεί το υποκ/μα.

Η κατάσταση αχρεωστήτως καταβληθέντων δίνει αναλυτικές πληροφορίες για το μήνα, το ύψος της μηνιαίας σύνταξης, το ποσό που τελικά πιστώθηκε και το ποσό που χρέωσε το λογ/σμο. Πιο αναλυτικά:

Α. Έστω ότι ένας συντ/χος πληρώνεται κανονικά (χωρίς ποσά αναδρομικών) μέχρι και μήνα 11/2016. Ακολούθως δηλώνεται λήξη κωδ. 02-λόγω θανάτου τον 12/2016 και ημερομηνία θανάτου 1/9/2016. Η ΔΙΑΣ ενεργοποιείται και τραβάει από τον λογαριασμό του συντ/χου τα ποσά που αφορούν τους μήνες 10/2016 και 11/2016 (ο 12/2016 δεν καταβλήθηκε ενώ τον 09/2016 τον δικαιούται). Αν τα ποσά αυτά υπάρχουν στο λογ/σμο τότε η κατάσταση αχρεωστήτων θα έχει τελικό ποσό προς καταλογισμό -0- και η υπόθεση «κλείνει», αφού πρώτα ελέγξουμε και τις καταστάσεις οφειλών του επόμενου μήνα (έχει περιγραφεί η διαδικασία αυτή στην παρ. 13.2.1)

Β. Έστω ότι για τον ανωτέρω συντ/χο πιστώνονται με 10/2016 σύνταξη και αναδρομικά (π.χ. από υπολογισμό κάποιου ποσού οικογενειακού επιδόματος). Ακολούθως δηλώνεται λήξη κωδ. 02-λόγω θανάτου τον 12/2016 και ημερομηνία θανάτου 1/9/2016. Η ΔΙΑΣ ενεργοποιείται και τραβάει από τον λογαριασμό του συντ/χου τα ποσά που αφορούν τους μήνες 10/2016 και 11/2016 (ο 12/2016 δεν καταβλήθηκε ενώ τον 09/2016 τον δικαιούται). Αν τα ποσά υπάρχουν στο λογ/σμο τότε η κατάσταση αχρεωστήτων θα έχει τελικό ποσό προς καταλογισμό -0-. Όμως, τα αναδρομικά ποσά από τον υπολογισμό οικογενειακού επιδόματος, αφορούν διάστημα που βρισκόταν εν ζωή ο συντ/χος και τα δικαιούνται πλέον οι κληρονόμοι. Έτσι, για να «κλείσει» η υπόθεση, πρέπει να ελεγχθούν οι καταστάσεις οφειλών του επόμενου μήνα (έχει περιγραφεί η διαδικασία αυτή στην παρ. 13.2.1) και να υπολογισθεί το ποσό που πρέπει να αποδοθεί.

Μεγάλη προσοχή πρέπει να δίνεται επίσης στις μεσαίες στήλες της κατάστασης, με επικεφαλίδες ¨ΕΝΤΟΛΕΣ ΠΛΗΡΩΜΗΣ¨ - ΠΛΗΡ/ΝΕΣ – ΑΚΥΡ/ΝΕΣ – ΣΕ ΙΣΧΥ. Οι στήλες αυτές περιέχουν την πληροφορία για το αν έχει προηγηθεί κάποια απόρριψη σε προηγούμενο μήνα, με αποτέλεσμα να υπάρχει σε εκκρεμότητα μήνας από το κύκλωμα απορρίψεων – απληρώτων.

Προκειμένου να προκύψει το χρέος που πιθανόν πρέπει να καταλογιστεί, είναι απαραίτητο να έχουν εκδοθεί οι καταστάσεις απληρώτων του μήνα (οι οποίες εκδίδονται 2 μήνες αργότερα), ώστε να έχει ξεκαθαριστεί όλη η διαδικασία.

13.3 Μηνύματα Υπολογισμού

Ενδεικτικά παρουσιάζεται παρακάτω μια Κατάσταση Μηνυμάτων Υπολ/σμού Συντάξεων τ.ΙΚΑ (για έλεγχο):

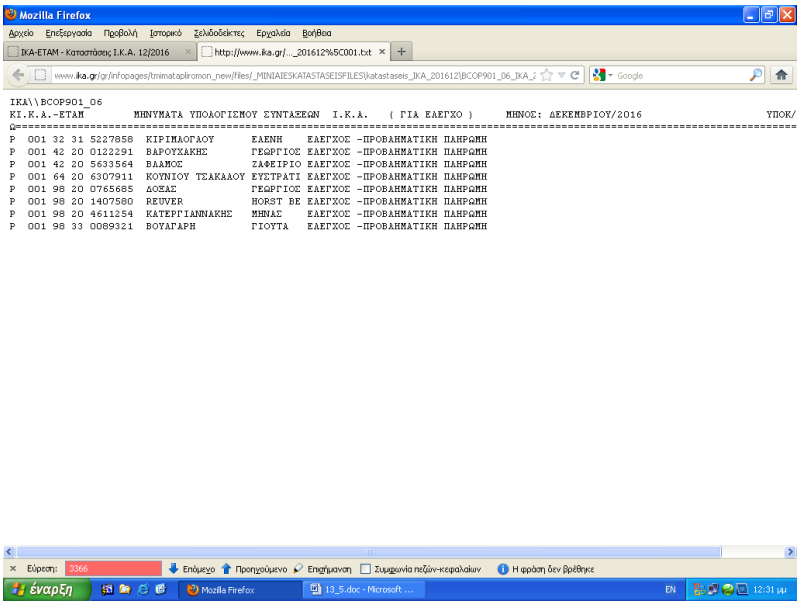

```
ΙΚΑ\\BCOP901_06
ΚΙ.Κ.Α.-ΕΤΑΜ        ΜΗΝΥΜΑΤΑ ΥΠΟΛΟΓΙΣΜΟΥ ΣΥΝΤΑΞΕΩΝ  Ι.Κ.Α.   ( ΓΙΑ ΕΛΕΓΧΟ )     ΜΗΝΟΣ: ΔΕΚΕΜΒΡΙΟΥ/2016                    ΥΠΟΚ/
Ω==========================================================================================================================
P  001 32 31 5227858  ΚΙΡΙΜΑΟΓΛΟΥ      ΕΛΕΝΗ    ΕΛΕΓΧΟΣ -ΠΡΟΒΑΗΜΑΤΙΚΗ ΠΛΗΡΩΜΗ
P  001 42 20 0122291  ΒΑΡΟΥΧΑΚΗΣ       ΓΕΩΡΓΙΟΣ ΕΛΕΓΧΟΣ -ΠΡΟΒΑΗΜΑΤΙΚΗ ΠΛΗΡΩΜΗ
P  001 42 20 5633564  ΒΑΛΜΟΣ           ΖΑΦΕΙΡΙΟ ΕΛΕΓΧΟΣ -ΠΡΟΒΑΗΜΑΤΙΚΗ ΠΛΗΡΩΜΗ
P  001 64 20 6307911  ΚΟΥΝΙΟΥ ΤΣΑΚΑΛΟΥ ΕΥΣΤΡΑΤΙ ΕΛΕΓΧΟΣ -ΠΡΟΒΑΗΜΑΤΙΚΗ ΠΛΗΡΩΜΗ
P  001 98 20 0765685  ΔΟΣΑΣ           ΓΕΩΡΓΙΟΣ ΕΛΕΓΧΟΣ -ΠΡΟΒΑΗΜΑΤΙΚΗ ΠΛΗΡΩΜΗ
P  001 98 20 1407580  REUVER           HORST BE ΕΛΕΓΧΟΣ -ΠΡΟΒΑΗΜΑΤΙΚΗ ΠΛΗΡΩΜΗ
P  001 98 20 4611254  ΚΑΤΕΡΓΙΑΝΝΑΚΗΣ   ΜΗΝΑΣ    ΕΛΕΓΧΟΣ -ΠΡΟΒΑΗΜΑΤΙΚΗ ΠΛΗΡΩΜΗ
P  001 98 33 0089321  ΒΟΥΑΓΑΡΗ         ΓΙΟΥΤΑ   ΕΛΕΓΧΟΣ -ΠΡΟΒΑΗΜΑΤΙΚΗ ΠΛΗΡΩΜΗ
```

Οθόνη 13.3α

Η κατάσταση αυτή βρίσκεται στη διαδρομή: «Μηνιαίες Καταστάσεις → Καταστάσεις → Καταστάσεις 2016» ανά μήνα και ανά Υποκ/μα τ.ΙΚΑ – ΕΤΑΜ.

13.3.1 Περιεχόμενο

Απεικονίζει τις περιπτώσεις συντ/χων για έλεγχο, ενώ αναφέρει και μήνυμα που αφορά στο είδος του ελέγχου που επιβάλλεται ανά περίπτωση.

13.3.2 Διαχείριση Καταστάσεων

Ανάλογα με το μήνυμα που αναγράφεται στο τέλος της κάθε γραμμής, θα πρέπει να γίνονται οι κατάλληλες ενέργειες, ώστε να αντιμετωπίζεται η κάθε περίπτωση.

Αν π.χ. αναφέρεται το μήνυμα ¨Λάθος Δόση Οφειλής – Έλεγχος Πληρωτέου¨, αυτό συνεπάγεται ότι πρέπει να ανατρέξουμε στη συγκεντρωτική κατάσταση οφειλών (_2), εντοπίζοντας την περίπτωση και διορθώνοντας με τις απαραίτητες ενδείξεις.

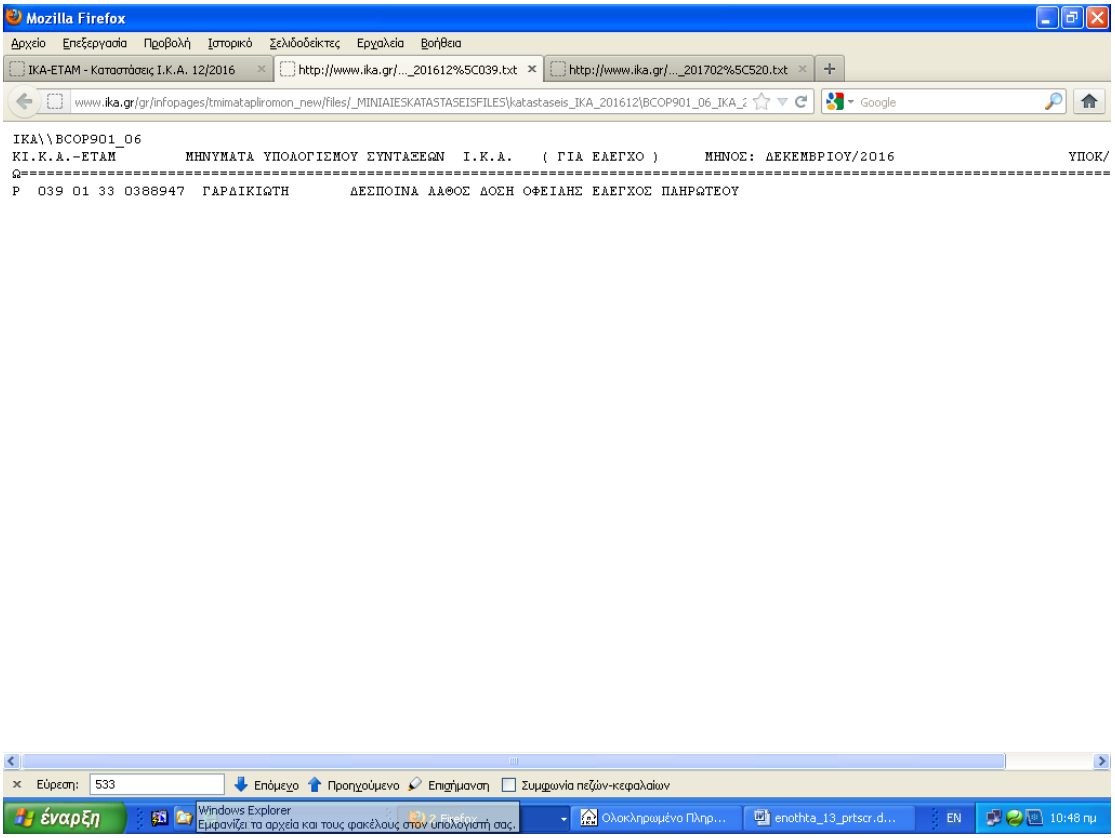

```
ΙΚΑ\\BCOP901_06
ΚΙ.Κ.Α.-ΕΤΑΜ        ΜΗΝΥΜΑΤΑ ΥΠΟΛΟΓΙΣΜΟΥ ΣΥΝΤΑΞΕΩΝ  Ι.Κ.Α.   ( ΓΙΑ ΕΛΕΓΧΟ )     ΜΗΝΟΣ: ΔΕΚΕΜΒΡΙΟΥ/2016                    ΥΠΟΚ/
Ω==========================================================================================================================
Ρ  039 01 33 0388947  ΓΑΡΔΙΚΙΩΤΗ       ΔΕΣΠΟΙΝΑ ΑΑΘΟΣ ΔΟΣΗ ΟΦΕΙΛΗΣ ΕΛΕΓΧΟΣ ΠΛΗΡΩΤΕΟΥ
```

Οθόνη 13.3.2α

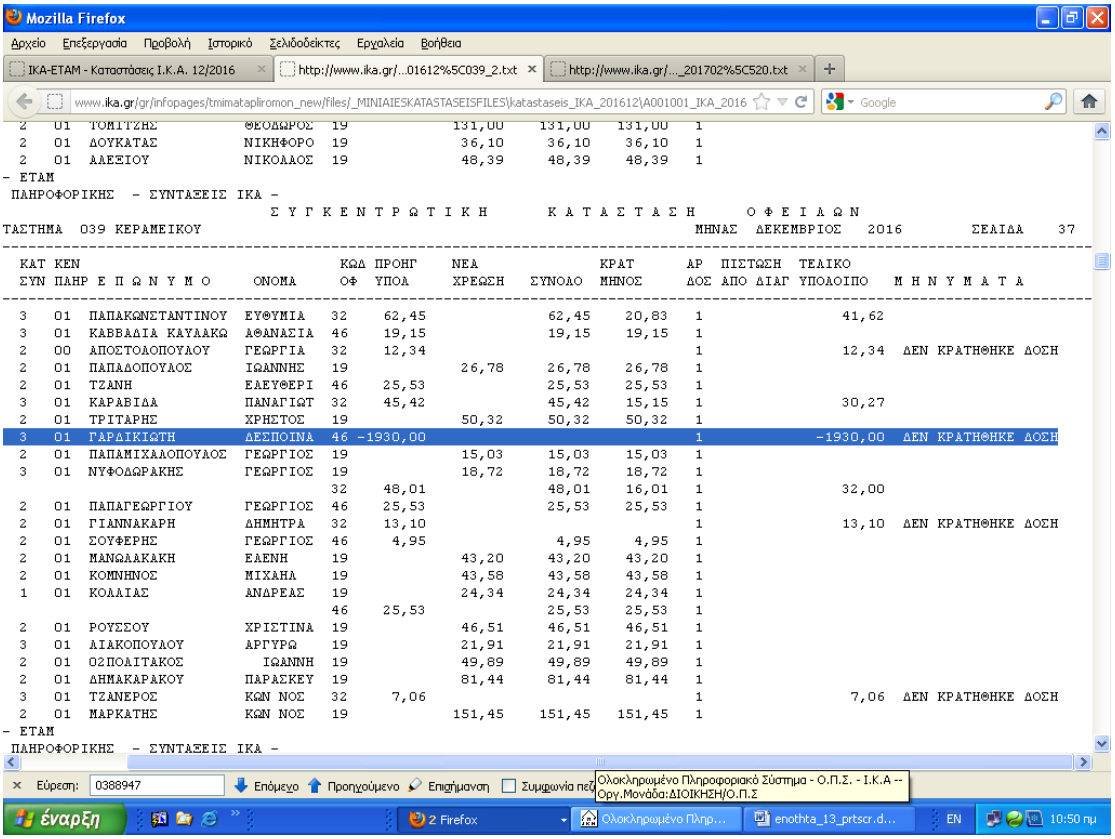

```
 2   01  ΤΟΜΙΤΖΗΣ          ΘΕΟΔΩΡΟΣ  19            131,00    131,00    131,00   1
 2   01  ΔΟΥΚΑΤΑΣ          ΝΙΚΗΦΟΡΟ  19             36,10     36,10     36,10   1
 2   01  ΑΛΕΞΙΟΥ           ΝΙΚΟΛΑΟΣ  19             48,39     48,39     48,39   1
- ΕΤΑΜ
 ΠΛΗΡΟΦΟΡΙΚΗΣ  - ΣΥΝΤΑΞΕΙΣ ΙΚΑ -
                                Σ Υ Γ Κ Ε Ν Τ Ρ Ω Τ Ι Κ Η      Κ Α Τ Α Σ Τ Α Σ Η      Ο Φ Ε Ι Λ Ω Ν
ΤΑΣΤΗΜΑ  039 ΚΕΡΑΜΕΙΚΟΥ                                          ΜΗΝΑΣ  ΔΕΚΕΜΒΡΙΟΣ   2016        ΣΕΛΙΔΑ    37
-----------------------------------------------------------------------------------------------------------------------
  ΚΑΤ ΚΕΝ                            ΚΩΔ ΠΡΟΗΓ    ΝΕΑ              ΚΡΑΤ      ΑΡ  ΠΙΣΤΩΣΗ  ΤΕΛΙΚΟ
  ΣΥΝ ΠΑΗΡ Ε Π Ω Ν Υ Μ Ο     ΟΝΟΜΑ     ΟΦ  ΥΠΟΑ     ΧΡΕΩΣΗ   ΣΥΝΟΛΟ  ΜΗΝΟΣ     ΔΟΣ ΑΠΟ ΔΙΑΓ ΥΠΟΛΟΙΠΟ   Μ Η Ν Υ Μ Α Τ Α
-----------------------------------------------------------------------------------------------------------------------
  3   01  ΠΑΠΑΚΩΝΣΤΑΝΤΙΝΟΥ  ΕΥΘΥΜΙΑ   32    62,45             62,45    20,83   1                41,62
  3   01  ΚΑΒΒΑΔΙΑ ΚΑΥΑΑΚΩ  ΑΘΑΝΑΣΙΑ  46    19,15             19,15    19,15   1
  2   00  ΑΠΟΣΤΟΛΟΠΟΥΛΟΥ    ΓΕΩΡΓΙΑ   32    12,34                                1                12,34  ΔΕΝ ΚΡΑΤΗΘΗΚΕ ΔΟΣΗ
  2   01  ΠΑΠΑΔΟΠΟΥΛΟΣ     ΙΩΑΝΝΗΣ   19            26,78     26,78    26,78   1
  2   01  ΤΖΑΝΗ            ΕΛΕΥΘΕΡΙ  46    25,53             25,53    25,53   1
  3   01  ΚΑΡΑΒΙΔΑ          ΠΑΝΑΓΙΩΤ  32    45,42             45,42    15,15   1                30,27
  2   01  ΤΡΙΤΑΡΗΣ          ΧΡΗΣΤΟΣ   19            50,32     50,32    50,32   1
  3   01  ΓΑΡΔΙΚΙΩΤΗ        ΔΕΣΠΟΙΝΑ  46 -1930,00                              1             -1930,00  ΔΕΝ ΚΡΑΤΗΘΗΚΕ ΔΟΣΗ
  2   01  ΠΑΠΑΜΙΧΑΛΟΠΟΥΛΟΣ  ΓΕΩΡΓΙΟΣ  19            15,03     15,03    15,03   1
  3   01  ΝΥΦΟΔΩΡΑΚΗΣ      ΓΕΩΡΓΙΟΣ  19            18,72     18,72    18,72   1
                            32    48,01             48,01    16,01   1                32,00
  2   01  ΠΑΠΑΓΕΩΡΓΙΟΥ      ΓΕΩΡΓΙΟΣ  46    25,53             25,53    25,53   1
  2   01  ΓΙΑΝΝΑΚΑΡΗ        ΔΗΜΗΤΡΑ   32    13,10                                1                13,10  ΔΕΝ ΚΡΑΤΗΘΗΚΕ ΔΟΣΗ
  2   01  ΣΟΥΦΕΡΗΣ         ΓΕΩΡΓΙΟΣ  46     4,95              4,95     4,95   1
  2   01  ΜΑΝΩΛΑΚΑΚΗ        ΕΛΕΝΗ     19            43,20     43,20    43,20   1
  2   01  ΚΟΜΗΝΟΣ           ΜΙΧΑΗΛ    19            43,58     43,58    43,58   1
  1   01  ΚΟΛΛΙΑΣ           ΑΝΔΡΕΑΣ   19            24,34     24,34    24,34   1
                            46    25,53             25,53    25,53   1
  2   01  ΡΟΥΣΣΟΥ           ΧΡΙΣΤΙΝΑ  19            46,51     46,51    46,51   1
  3   01  ΑΙΑΚΟΠΟΥΛΟΥ       ΑΡΓΥΡΩ    19            21,91     21,91    21,91   1
  2   01  ΟΖΠΟΛΙΤΑΚΟΣ        ΙΩΑΝΝΗ    19            49,89     49,89    49,89   1
  2   01  ΔΗΜΑΚΑΡΑΚΟΥ       ΠΑΡΑΣΚΕΥ  19            81,44     81,44    81,44   1
  3   01  ΤΖΑΝΕΡΟΣ          ΚΩΝ ΝΟΣ   32     7,06                              1                 7,06  ΔΕΝ ΚΡΑΤΗΘΗΚΕ ΔΟΣΗ
  2   01  ΜΑΡΚΑΤΗΣ          ΚΩΝ ΝΟΣ   19           151,45    151,45   151,45   1
- ΕΤΑΜ
 ΠΛΗΡΟΦΟΡΙΚΗΣ  - ΣΥΝΤΑΞΕΙΣ ΙΚΑ -
```

Οθόνη 13.3.2β

Αν αναφέρεται το μήνυμα «Έλεγχος - Προβληματική Πληρωμή», ανατρέχουμε στην κατάσταση ΔΙΑΣ (μέσω της οθόνης Ευρετηρίου του ΟΠΣ- τ.ΙΚΑ – επιλογή ΔΙΑΣ), και ελέγχουμε αν έχει πληρωμή μέσω Υποκ/τος (Τρόπος Πληρωμής ¨1¨). Ακολουθούμε τις οδηγίες που έχουν δοθεί για τη διαχείριση των περιπτώσεων αυτών (αν αφορούν συντάξεις χηρείας που πρέπει να απογραφούν ή ληγμένες συντάξεις που έχουν πληρωμή κ.τ.λ.)

13.4 Κατάσταση Συνταξιούχων με Πληρωμή Μέσω Υποκ/τος

Ενδεικτικά παρουσιάζεται μια Κατάσταση Συντ/χων με Πληρωμή μέσω Υποκαταστήματος:

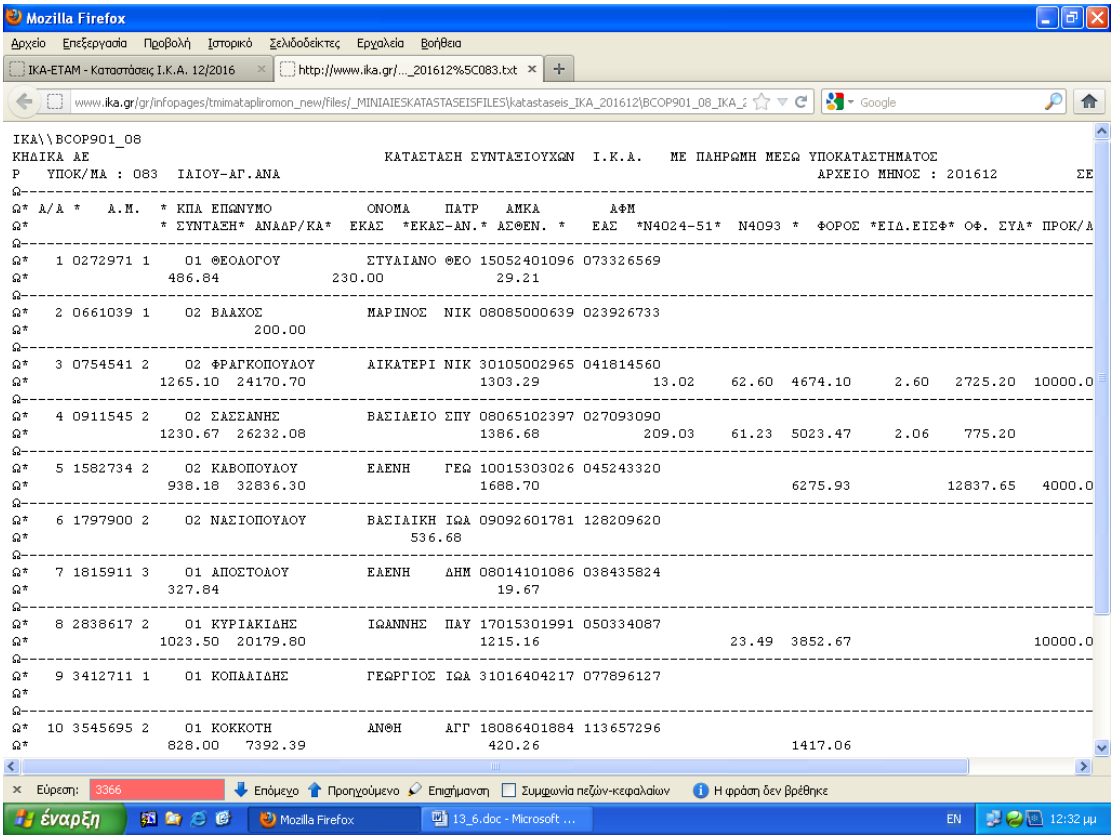

Οθόνη 13.4α

Η κατάσταση αυτή βρίσκεται στη διαδρομή: «Μηνιαίες Καταστάσεις → Καταστάσεις → Καταστάσεις 2016» ανά μήνα και ανά Υποκ/μα τ.ΙΚΑ – ΕΤΑΜ .

13.4.1 Περιεχόμενο

Η κατάσταση αυτή περιέχει τις περιπτώσεις εκείνες που το σύστημα δεν κατέβαλε τα ποσά συντάξεων σε Τραπεζικό Λογ/σμό, αλλά είναι διαθέσιμα με πληρωμή μέσω Υποκ/τος.

☼ Προσοχή:

Τα ποσά αυτά θεωρείται ότι **<u>έχουν πληρωθεί</u>**, καθώς έχουν συμπεριληφθεί στη μηνιαία ροή συντάξεων, και έχουν προκαλέσει όλη τη δαπάνη που προκύπτει από αυτά. Δηλ. συμπεριλαμβάνονται στα ποσά πληρωμών συντάξεων του Υποκ/τος αλλά και του Ιδρύματος. Πολλές φορές αυτό είναι δυσνόητο, καθώς δεν τα λαμβάνουν αυτόματα οι συνταξιούχοι, αλλά βρίσκονται στο υποκ/μα.

13.4.2 Διαχείριση Καταστάσεων

Οι πληρωμές αυτές έχουν δρομολογηθεί για πληρωμή μέσω Υποκ/τος, ώστε να ελεγχθούν περαιτέρω και να πληρωθούν με εντάλματα εκτός ΟΠΣ. Συνήθως σε αυτές τις περιπτώσεις ανήκουν συντ/χοι που έχουν πολύ μεγάλο ποσό (>6.500€) προς μηνιαία πληρωμή και ο έλεγχος που πρέπει να γίνει από το Υποκ/μα αφορά στην ορθότητα της εκκαθάρισης αυτής. Άλλη περίπτωση είναι η στοχευμένη αλλαγή τρόπου πληρωμής και αφορά παραβατικές περιπτώσεις

13.5 Κατάσταση Συνταξιούχων με Απορριπτική Απόφαση ΚΕΠΑ

Ενδεικτικά παρουσιάζεται παρακάτω μια Κατάσταση Συντ/χων με Απορριπτική Απόφαση ΚΕΠΑ – Ν.4144/2013 άρθρο 66:

<u>Οθόνη 13.5α</u>

Η κατάσταση αυτή βρίσκεται στη διαδρομή: «Μηνιαίες Καταστάσεις → Καταστάσεις → Καταστάσεις 2016» ανά μήνα και ανά Υποκ/μα τ.ΙΚΑ – ΕΤΑΜ.

13.5.1 Περιεχόμενο

Η κατάσταση αυτή περιέχει όλους τους συντ/χους Αναπηρίας οι οποίοι δεν κρίθηκαν με συντάξιμο ποσοστό Αναπηρίας από τα ΚΕΠΑ και υπάρχει η αντίστοιχη Απορριπτική Απόφαση. Όλες αυτές οι περιπτώσεις εμφανίζονται στο ευρετήριο συντ/χων του αντίστοιχου μήνα με διακοπή καταβολής σύνταξης κωδ. 19.

13.5.2 Διαχείριση Καταστάσεων

Όλες οι περιπτώσεις που έχουν λήξη κωδ. 19 – Απορριπτική Απόφαση ΚΕΠΑ πρέπει να εξετασθούν και να διαπιστωθεί αν έχουν πάρει αυτόματη παράταση. Αν ναι, πρέπει να γίνουν όλες οι κατάλληλες ενέργειες (υπολογισμός χρέους, διακοπή με σωστό κωδικό λήξης αναπηρίας κ.λ.π.).

13.6 Αριάδνη

Οι Καταστάσεις αυτές αφορούν στην on line ενημέρωση του τ.ΙΚΑ – ΕΤΑΜ μέσω του Συστήματος Αριάδνη του Υπουργείου Εσωτερικών (ΥΠ.ΕΣ) σε συνεργασία με τα ληξιαρχεία.

Χωρίζονται σε δύο κατηγορίες: Λήξεις λόγω Γάμου και Λήξεις λόγω Θανάτου. Αναλυτικότερα:

13.6.1 Καταστάσεις Λήξεων Από Αριάδνη Λόγω Γάμου

Ενδεικτικά παρουσιάζεται παρακάτω μια Κατάσταση Συντ/χων με Λήξη από Αριάδνη Ν.4144/13 ΥΠ.ΕΣ. λόγω γάμου:

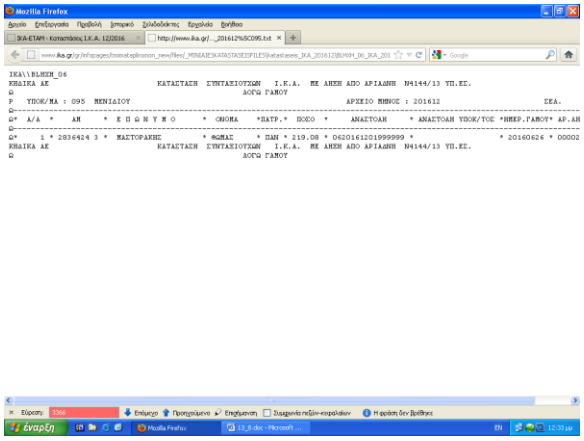

Οθόνη 13.6.1α

Η κατάσταση αυτή βρίσκεται στη διαδρομή: «Μηνιαίες Καταστάσεις → Καταστάσεις → Καταστάσεις 2016 → Καταστάσεις τ.ΙΚΑ ή ΕΤΕΑ» ανά μήνα και ανά Υποκ/μα τ.ΙΚΑ – ΕΤΑΜ

13.6.2 Περιεχόμενο

Οι καταστάσεις αυτές περιέχουν πληροφορίες και αντίστοιχα λήξεις συντάξεων **αποκλειστικά** λόγω θανάτου, μετά από τέλεση Γάμου του Συντ/χου.

13.6.3 Διαχείριση Καταστάσεων

Οι συνταξιούχοι λόγω θανάτου οι οποίοι περιλαμβάνονται στην κατάσταση αυτή χάνουν το δικαίωμα στη σύνταξη. Πρέπει να ελεγχθούν όλες οι περιπτώσεις, και να γίνουν οι κατάλληλες ενέργειες (διακοπή σύνταξης από ημερομηνία γάμου, καταλογισμός κ.λ.π.).

13.6.4 Καταστάσεις Λήξεων Από Αριάδνη Λόγω Θανάτου

Ενδεικτικά παρουσιάζεται παρακάτω μια Κατάσταση Συντ/χων με Λήξη από Αριάδνη Ν4144/13 ΥΠ.ΕΣ. λόγω Θανάτου:

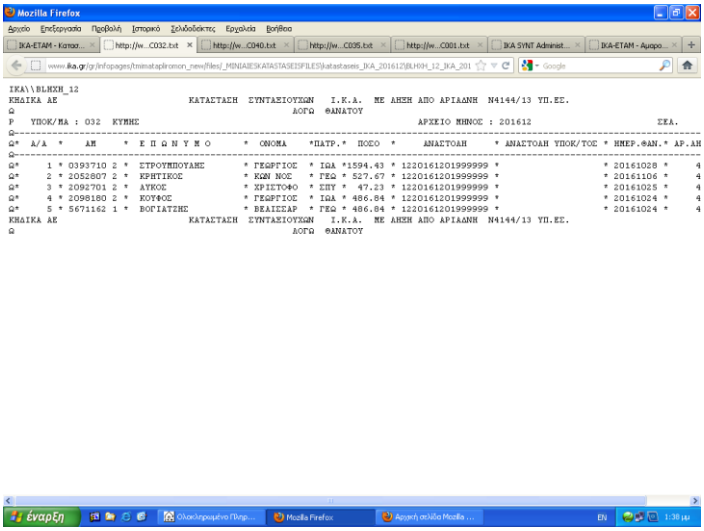

```
IKA\\BLHXH_12
ΕΗΔΙΚΑ ΑΕ                    ΚΑΤΑΣΤΑΣΗ  ΣΥΝΤΑΞΙΟΥΧΩΝ   Ι.Κ.Α.  ΜΕ ΑΗΞΗ ΑΠΟ ΑΡΙΑΔΝΗ  Ν4144/13 ΥΠ.ΕΕ.
Ω                                          ΑΟΓΩ  ΘΑΝΑΤΟΥ
Ρ   ΥΠΟΚ/ΜΑ : 032  ΚΥΜΗΣ                                    ΑΡΧΕΙΟ ΜΗΝΟΣ : 201612                    ΣΕΑ.
Ω-----------------------------------------------------------------------------------------------------
Ω*  Α/Α  *    ΑΜ      *  Ε Π Ω Ν Υ Μ Ο      *  ΟΝΟΜΑ    *ΠΑΤΡ.*  ΠΟΣΟ  *     ΑΝΑΣΤΟΑΗ      * ΑΝΑΣΤΟΑΗ ΥΠΟΚ/ΤΟΣ * ΗΜΕΡ.ΘΑΝ.* ΑΡ.ΑΗ
Ω-----------------------------------------------------------------------------------------------------
Ω*     1 * 0393710 2 *  ΕΤΡΟΥΜΠΟΥΛΗΣ      * ΓΕΩΡΓΙΟΣ  * ΙΩΑ *1594.43 * 1220161201999999 *                 * 20161028 *     4
Ω*     2 * 2052807 2 *  ΚΡΗΤΙΚΟΣ           * ΚΩΝ ΝΟΣ   * ΓΕΩ * 527.67 * 1220161201999999 *                 * 20161106 *     4
Ω*     3 * 2092701 2 *  ΑΥΚΟΣ              * ΧΡΙΣΤΟΦΟ  * ΣΠΥ *  47.23 * 1220161201999999 *                 * 20161025 *     4
Ω*     4 * 2098180 2 *  ΚΟΥΦΟΣ             * ΓΕΩΡΓΙΟΣ  * ΙΩΑ * 486.84 * 1220161201999999 *                 * 20161024 *     4
Ω*     5 * 5671162 1 *  ΒΟΡΙΑΤΖΗΣ          * ΒΕΑΙΣΣΑΡ  * ΓΕΩ * 486.84 * 1220161201999999 *                 * 20161024 *     4
ΕΗΔΙΚΑ ΑΕ                    ΚΑΤΑΣΤΑΣΗ  ΣΥΝΤΑΞΙΟΥΧΩΝ   Ι.Κ.Α.  ΜΕ ΑΗΞΗ ΑΠΟ ΑΡΙΑΔΝΗ  Ν4144/13 ΥΠ.ΕΕ.
Ω                                          ΑΟΓΩ  ΘΑΝΑΤΟΥ
```

Οθόνη 13.6.4α

Η κατάσταση αυτή βρίσκεται στη διαδρομή: «Μηνιαίες Καταστάσεις → Καταστάσεις → Καταστάσεις 2016 → Καταστάσεις τ.ΙΚΑ ή ΕΤΕΑ» ανά μήνα και ανά Υποκ/μα τ.ΙΚΑ – ΕΤΑΜ

13.6.5 Περιεχόμενο

Οι καταστάσεις αυτές περιέχουν πληροφορίες και αντίστοιχα λήξεις συντάξεων λόγω θανάτου του Συντ/χου.

13.6.6 Διαχείριση Καταστάσεων

Η διακοπή γίνεται αυτόματα με κωδ. 12 – Προσωρινή διακοπή λόγω θανάτου από Αριάδνη. Ο λόγος για τον οποίο χρησιμοποιείται ο κωδικός αυτός είναι ο εξής:

Όπως αναφέρθηκε στην παρ. 13.2 – Καταστάσεις Αχρεωστήτως Καταβληθέντων, η λήξη λόγω θανάτου ενεργοποιεί τη διαδικασία των Αχρεωστήτως Καταβληθέντων μέσω ΔΙΑΣ. Επειδή υπάρχει πιθανότητα να έχει γίνει κάποιο λάθος στην ταυτοποίηση, χρησιμοποιείται ο προσωρινός κωδικός λήξης ¨12¨. Στη συνέχεια εκδίδεται η εν λόγω κατάσταση, ώστε να γίνει αυτεπάγγελτα η αναζήτηση της Ληξιαρχικής Πράξης και να διαπιστωθεί ότι πρόκειται για το ίδιο άτομο. Ακολουθούν όλες οι απαραίτητες ενέργειες (σωστή διακοπή λόγω θανάτου κωδ. 02 με πραγματική ημερομηνία θανάτου, έλεγχος κατάστασης αχρεωστήτων κ.λ.π.).

Η διαδικασία διακοπών λόγω Αριάδνης έχει ήδη περιγραφεί στην ενότητα

13.7 Καταστάσεις Λήξεων

Ενδεικτικά παρουσιάζεται παρακάτω μια Κατάσταση Λήξεων τ.ΙΚΑ:

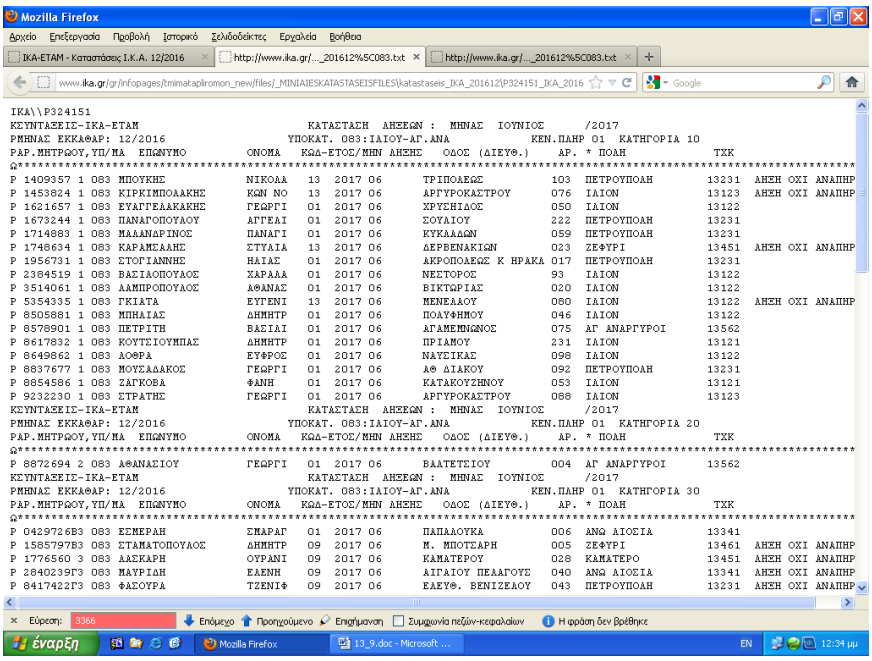

```
ΙΚΑ\\P324151
ΚΕΥΝΤΑΞΕΙΣ-ΙΚΑ-ΕΤΑΜ                    ΚΑΤΑΣΤΑΣΗ  ΑΗΞΕΩΝ :  ΜΗΝΑΣ  ΙΟΥΝΙΟΣ      /2017
ΡΜΗΝΑΣ ΕΚΚΑΘΑΡ: 12/2016              ΥΠΟΚΑΤ. 083:ΙΑΙΟΥ-ΑΓ.ΑΝΑ          ΚΕΝ.ΠΑΗΡ 01  ΚΑΤΗΓΟΡΙΑ 10
ΡΑΡ.ΜΗΤΡΩΟΥ,ΥΠ/ΜΑ  ΕΠΩΝΥΜΟ        ΟΝΟΜΑ   ΚΩΔ-ΕΤΟΣ/ΜΗΝ ΑΗΞΗΣ   ΟΔΟΣ (ΔΙΕΥΘ.)    ΑΡ. * ΠΟΛΗ            ΤΧΚ
Ω**********************************************************************************************************************
Ρ 1409357 1 083 ΜΠΟΥΚΗΣ            ΝΙΚΟΛΑ   13  2017 06      ΤΡΙΠΟΛΕΩΣ          103  ΠΕΤΡΟΥΠΟΛΗ        13231  ΑΗΞΗ ΟΧΙ ΑΝΑΠΗΡ
Ρ 1453824 1 083 ΚΙΡΚΙΜΠΟΛΑΚΗΣ      ΚΩΝ ΝΟ  13  2017 06      ΑΡΓΥΡΟΚΑΣΤΡΟΥ      076  ΙΑΙΟΝ             13123  ΑΗΞΗ ΟΧΙ ΑΝΑΠΗΡ
Ρ 1621657 1 083 ΕΥΑΓΓΕΛΑΚΑΚΗΣ      ΓΕΩΡΓΙ   01  2017 06      ΧΡΥΣΗΙΔΟΣ          050  ΙΑΙΟΝ             13122
Ρ 1673244 1 083 ΠΑΝΑΓΟΠΟΥΛΟΥ       ΑΓΓΕΛΙ   01  2017 06      ΣΟΥΛΙΟΥ            222  ΠΕΤΡΟΥΠΟΛΗ        13231
Ρ 1714883 1 083 ΜΑΛΑΝΑΡΙΝΟΣ        ΠΑΝΑΓΙ   01  2017 06      ΚΥΚΛΑΔΩΝ           059  ΠΕΤΡΟΥΠΟΛΗ        13231
Ρ 1748634 1 083 ΚΑΡΑΜΕΛΑΗΣ         ΣΤΥΛΙΑ   13  2017 06      ΔΕΡΒΕΝΑΚΙΩΝ        023  ΖΕΦΥΡΙ            13451  ΑΗΞΗ ΟΧΙ ΑΝΑΠΗΡ
Ρ 1956731 1 083 ΣΤΟΓΙΑΝΝΗΣ         ΗΛΙΑΣ    01  2017 06      ΑΚΡΟΠΟΛΕΩΣ Κ ΗΡΑΚΛ 017  ΠΕΤΡΟΥΠΟΛΗ        13231
Ρ 2384519 1 083 ΒΑΣΙΛΟΠΟΥΛΟΣ       ΧΑΡΑΛΑ   01  2017 06      ΝΕΚΤΟΡΟΣ           93   ΙΑΙΟΝ             13122
Ρ 3514061 1 083 ΑΑΜΠΡΟΠΟΥΛΟΣ       ΑΘΑΝΑΣ   01  2017 06      ΒΙΚΤΩΡΙΑΣ          020  ΙΑΙΟΝ             13122
Ρ 3354335 1 083 ΓΚΙΑΤΑ             ΕΥΓΕΝΙ   13  2017 06      ΜΕΝΕΛΑΟΥ           080  ΙΑΙΟΝ             13122  ΑΗΞΗ ΟΧΙ ΑΝΑΠΗΡ
Ρ 8505881 1 083 ΜΠΗΛΙΑΣ           ΔΗΜΗΤΡ   01  2017 06      ΠΟΛΥΦΗΜΟΥ          046  ΙΑΙΟΝ             13122
Ρ 8578901 1 083 ΠΕΤΡΙΤΗ            ΒΑΣΙΛΙ   01  2017 06      ΑΓΑΜΕΜΝΩΝΟΣ        075  ΑΓ ΑΝΑΡΓΥΡΟΙ      13562
Ρ 8617832 1 083 ΚΟΥΤΣΙΟΥΜΠΑΣ       ΔΗΜΗΤΡ   01  2017 06      ΠΡΙΑΜΟΥ            231  ΙΑΙΟΝ             13121
Ρ 8649862 1 083 ΑΟΘΡΑ              ΕΥΦΡΟΣ   01  2017 06      ΝΑΥΣΙΚΑΣ           098  ΙΑΙΟΝ             13122
Ρ 8837677 1 083 ΜΟΥΣΑΔΑΚΟΣ         ΓΕΩΡΓΙ   01  2017 06      ΑΘ ΔΙΑΚΟΥ          092  ΠΕΤΡΟΥΠΟΛΗ        13231
Ρ 8854586 1 083 ΖΑΓΚΟΒΑ            ΦΑΝΗ     01  2017 06      ΚΑΤΑΚΟΥΖΗΝΟΥ       053  ΙΑΙΟΝ             13121
Ρ 9232230 1 083 ΣΤΡΑΤΗΣ            ΓΕΩΡΓΙ   01  2017 06      ΑΡΓΥΡΟΚΑΣΤΡΟΥ      088  ΙΑΙΟΝ             13123
ΚΕΥΝΤΑΞΕΙΣ-ΙΚΑ-ΕΤΑΜ                    ΚΑΤΑΣΤΑΣΗ  ΑΗΞΕΩΝ :  ΜΗΝΑΣ  ΙΟΥΝΙΟΣ      /2017
ΡΜΗΝΑΣ ΕΚΚΑΘΑΡ: 12/2016              ΥΠΟΚΑΤ. 083:ΙΑΙΟΥ-ΑΓ.ΑΝΑ          ΚΕΝ.ΠΑΗΡ 01  ΚΑΤΗΓΟΡΙΑ 20
ΡΑΡ.ΜΗΤΡΩΟΥ,ΥΠ/ΜΑ  ΕΠΩΝΥΜΟ        ΟΝΟΜΑ   ΚΩΔ-ΕΤΟΣ/ΜΗΝ ΑΗΞΗΣ   ΟΔΟΣ (ΔΙΕΥΘ.)    ΑΡ. * ΠΟΛΗ            ΤΧΚ
Ω**********************************************************************************************************************
Ρ 8872694 2 083 ΑΘΑΝΑΣΙΟΥ          ΓΕΩΡΓΙ   01  2017 06      ΒΑΛΤΕΤΣΙΟΥ         004  ΑΓ ΑΝΑΡΓΥΡΟΙ      13562
ΚΕΥΝΤΑΞΕΙΣ-ΙΚΑ-ΕΤΑΜ                    ΚΑΤΑΣΤΑΣΗ  ΑΗΞΕΩΝ :  ΜΗΝΑΣ  ΙΟΥΝΙΟΣ      /2017
ΡΜΗΝΑΣ ΕΚΚΑΘΑΡ: 12/2016              ΥΠΟΚΑΤ. 083:ΙΑΙΟΥ-ΑΓ.ΑΝΑ          ΚΕΝ.ΠΑΗΡ 01  ΚΑΤΗΓΟΡΙΑ 30
ΡΑΡ.ΜΗΤΡΩΟΥ,ΥΠ/ΜΑ  ΕΠΩΝΥΜΟ        ΟΝΟΜΑ   ΚΩΔ-ΕΤΟΣ/ΜΗΝ ΑΗΞΗΣ   ΟΔΟΣ (ΔΙΕΥΘ.)    ΑΡ. * ΠΟΛΗ            ΤΧΚ
Ω**********************************************************************************************************************
Ρ 0429726Β3 083 ΕΣΜΕΡΑΗ            ΣΜΑΡΑΓ   01  2017 06      ΠΑΠΑΛΟΥΚΑ          006  ΑΝΩ ΑΙΟΣΙΑ        13341
Ρ 1585797Β3 083 ΣΤΑΜΑΤΟΠΟΥΛΟΣ       ΔΗΜΗΤΡ   09  2017 06      Μ. ΜΠΟΤΣΑΡΗ        005  ΖΕΦΥΡΙ            13461  ΑΗΞΗ ΟΧΙ ΑΝΑΠΗΡ
Ρ 1776560 3 083 ΑΑΣΚΑΡΗ            ΟΥΡΑΝΙ   09  2017 06      ΚΑΜΑΤΕΡΟΥ          028  ΚΑΜΑΤΕΡΟ          13451  ΑΗΞΗ ΟΧΙ ΑΝΑΠΗΡ
Ρ 2840239Γ3 083 ΜΑΥΡΙΔΗ            ΕΛΕΝΗ    09  2017 06      ΑΙΓΑΙΟΥ ΠΕΛΑΓΟΥΣ   040  ΑΝΩ ΑΙΟΣΙΑ        13341  ΑΗΞΗ ΟΧΙ ΑΝΑΠΗΡ
Ρ 8417422Γ3 083 ΦΑΣΟΥΡΑ            ΤΖΕΝΙΦ   09  2017 06      ΕΛΕΥΘ. ΒΕΝΙΖΕΛΟΥ   043  ΠΕΤΡΟΥΠΟΛΗ        13231  ΑΗΞΗ ΟΧΙ ΑΝΑΠΗΡ
```

Οθόνη 13.7α

Η κατάσταση αυτή βρίσκεται στη διαδρομή: «Μηνιαίες Καταστάσεις → Καταστάσεις → Καταστάσεις 2016 → Καταστάσεις τ.ΙΚΑ ή ΕΤΕΑ» ανά μήνα και ανά Υποκ/μα τ.ΙΚΑ – ΕΤΑΜ

13.7.1 Περιεχόμενο

Στις καταστάσεις αυτές περιέχονται όλες οι συντάξεις με μελλοντική λήξη 6 μηνών. Η κατάσταση που υπάρχει σαν παράδειγμα, βρίσκεται στις μηνιαίες καταστάσεις 12/2016, και περιέχει τις λήξεις του 06/2017.

13.7.2 Διαχείριση Καταστάσεων

Οι λήξεις αυτές πρέπει να ελέγχονται και να ενημερώνονται οι συνταξιούχοι για τις επόμενες ενέργειες που πρέπει να κάνουν, ώστε να μη λήξει η σύνταξή τους. Π.χ. για λήξη λόγω αναπηρίας, πρέπει ο συνταξιούχος να απευθυνθεί στα ΚΕΠΑ ώστε να εξεταστεί έγκαιρα και να συνεχιστεί η σύνταξή του κανονικά, σε περίπτωση που πάρει συντάξιμο ποσοστό.

13.8 Έλεγχος Παραπληγικών

Ενδεικτικά παρουσιάζεται παρακάτω μια Κατάσταση Συντ/χων τ.ΙΚΑ – Παραπληγικοί:

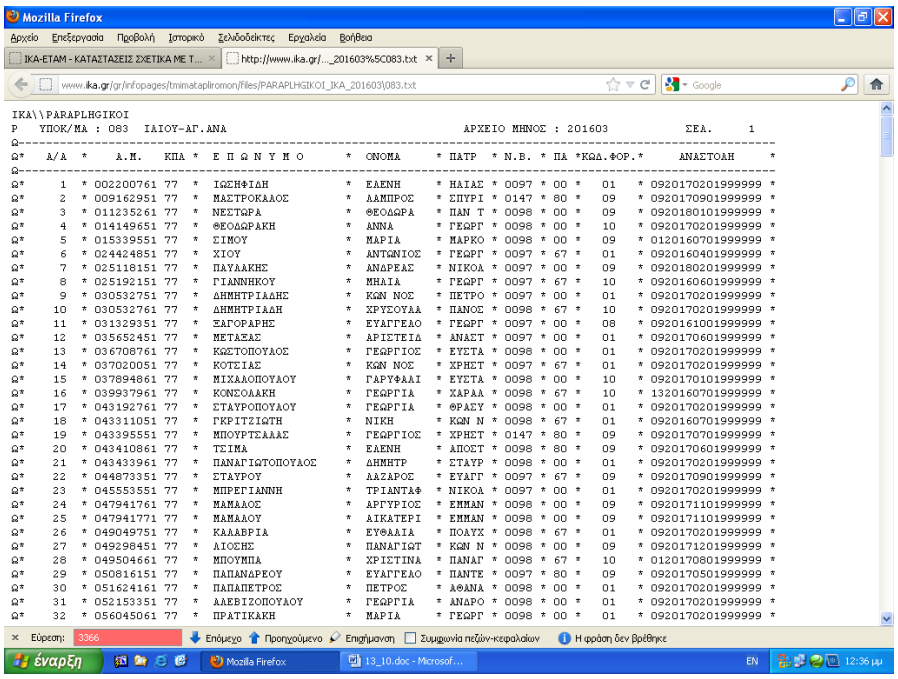

ΙΚΑ\\PARAPLHGIKOI
P ΥΠΟΚ/ΜΑ : 083 ΙΑΙΟΥ-ΑΓ.ΑΝΑ ΑΡΧΕΙΟ ΜΗΝΟΣ : 201603 ΣΕΛ. 1

Α/Α	Α.Μ.	ΚΠΑ	ΕΠΩΝΥΜΟ	ΟΝΟΜΑ	ΠΑΤΡ	Ν.Β.	ΠΑ	ΚΩΔ.ΦΟΡ.	ΑΝΑΣΤΟΛΗ
1	002200761	77	ΙΩΣΗΦΙΔΗ	ΕΛΕΝΗ	ΗΛΙΑΣ	0097	00	01	0920170201999999
2	009162951	77	ΜΑΣΤΡΟΚΑΛΟΣ	ΛΑΜΠΡΟΣ	ΣΠΥΡΙ	0147	80	09	0920170901999999
3	011235261	77	ΝΕΣΤΩΡΑ	ΘΕΟΔΩΡΑ	ΠΑΝ Τ	0098	00	09	0920180101999999
4	014149651	77	ΦΕΟΔΩΡΑΚΗ	ΑΝΝΑ	ΓΕΩΡΓ	0098	00	10	0920170201999999
5	015339551	77	ΣΙΜΟΥ	ΜΑΡΙΑ	ΜΑΡΚΟ	0098	00	09	0120160701999999
6	024424851	77	ΧΙΟΥ	ΑΝΤΩΝΙΟΣ	ΓΕΩΡΓ	0097	67	01	0920160401999999
7	025118151	77	ΠΑΥΛΑΚΗΣ	ΑΝΔΡΕΑΣ	ΝΙΚΟΛ	0097	00	09	0920180201999999
8	025192151	77	ΓΙΑΝΝΗΚΟΥ	ΜΗΛΙΑ	ΓΕΩΡΓ	0097	67	10	0920160601999999
9	030532751	77	ΔΗΜΗΤΡΙΑΔΗΣ	ΚΩΝ ΝΟΣ	ΠΕΤΡΟ	0097	00	01	0920170201999999
10	030532761	77	ΔΗΜΗΤΡΙΑΔΗ	ΧΡΥΣΟΥΛΑ	ΠΑΝΟΣ	0098	67	10	0920170201999999
11	031329351	77	ΞΑΓΟΡΑΡΗΣ	ΕΥΑΓΓΕΛΟ	ΓΕΩΡΓ	0097	00	08	0920161001999999
12	035652451	77	ΜΕΤΑΞΑΣ	ΑΡΙΣΤΕΙΔ	ΑΝΑΣΤ	0097	00	01	0920170601999999
13	036708761	77	ΚΩΣΤΟΠΟΥΛΟΣ	ΓΕΩΡΓΙΟΣ	ΕΥΣΤΑ	0098	00	01	0920170201999999
14	037020051	77	ΚΟΤΣΙΑΣ	ΚΩΝ ΝΟΣ	ΧΡΗΣΤ	0097	67	01	0920170201999999
15	037894861	77	ΜΙΧΑΛΟΠΟΥΛΟΥ	ΓΑΡΥΦΑΛΙ	ΕΥΣΤΑ	0098	00	10	0920170101999999
16	039937961	77	ΚΟΝΣΟΛΑΚΗ	ΓΕΩΡΓΙΑ	ΧΑΡΑΛ	0098	67	10	1320160701999999
17	043192761	77	ΣΤΑΥΡΟΠΟΥΛΟΥ	ΓΕΩΡΓΙΑ	ΘΡΑΣΥ	0098	00	01	0920170201999999
18	043311051	77	ΓΚΡΙΤΖΙΩΤΗ	ΝΙΚΗ	ΚΩΝ Ν	0098	67	01	0920160701999999
19	043395551	77	ΜΠΟΥΡΤΖΑΛΑΣ	ΓΕΩΡΓΙΟΣ	ΧΡΗΣΤ	0147	80	09	0920170701999999
20	043410861	77	ΤΣΙΜΑ	ΕΛΕΝΗ	ΑΠΟΣΤ	0098	80	09	0920170601999999
21	043433961	77	ΠΑΝΑΓΙΩΤΟΠΟΥΛΟΣ	ΔΗΜΗΤΡ	ΣΤΑΥΡ	0098	00	01	0920170201999999
22	044873351	77	ΣΤΑΥΡΟΥ	ΛΑΖΑΡΟΣ	ΕΥΑΓΓ	0097	67	09	0920170901999999
23	045553551	77	ΜΠΡΕΓΙΑΝΝΗ	ΤΡΙΑΝΤΑΦ	ΝΙΚΟΛ	0097	00	01	0920170201999999
24	047941761	77	ΜΑΜΑΛΟΣ	ΑΡΓΥΡΙΟΣ	ΕΜΜΑΝ	0098	00	09	0920171101999999
25	047941771	77	ΜΑΜΑΛΟΥ	ΑΙΚΑΤΕΡΙ	ΕΜΜΑΝ	0098	00	09	0920171101999999
26	049049751	77	ΚΑΛΑΒΡΙΑ	ΕΥΘΑΛΙΑ	ΠΟΑΥΧ	0098	67	01	0920170201999999
27	049298451	77	ΛΙΟΣΗΣ	ΠΑΝΑΓΙΩΤ	ΚΩΝ Ν	0098	00	09	0920171201999999
28	049504661	77	ΜΠΟΥΜΠΑ	ΧΡΙΣΤΙΝΑ	ΠΑΝΑΓ	0098	67	10	0120170801999999
29	050816151	77	ΠΑΠΑΝΔΡΕΟΥ	ΕΥΑΓΓΕΛΟ	ΠΑΝΤΕ	0097	80	09	0920170501999999
30	051624161	77	ΠΑΠΑΠΕΤΡΟΣ	ΠΕΤΡΟΣ	ΑΘΑΝΑ	0098	00	01	0920170201999999
31	052153351	77	ΛΑΕΒΙΖΟΠΟΥΛΟΥ	ΓΕΩΡΓΙΑ	ΑΝΔΡΟ	0098	00	01	0920170201999999
32	056045061	77	ΠΡΑΤΙΚΑΚΗ	ΜΑΡΙΑ	ΓΕΩΡΓ	0098	00	01	0920170201999999

Οθόνη 13.8α

Η συγκεκριμένη κατάσταση δεν εκδίδεται σε μηνιαία βάση αλλά αφορά Κατάσταση για έλεγχο, οπότε βρίσκεται στην διαδρομή: «Καταστάσεις για Έλεγχο → Καταστάσεις Σχετικά με την Τακτοποίηση των Συντ/χων με ΕΑΑ, ποσοστό Αναπηρίας και Κράτηση Φόρου → Κατάσταση Συντ/χων τ.ΙΚΑ – Παραπληγικοί 03/2016».

13.8.1 Περιεχόμενο

Η κατάσταση αυτή αφορά στον έλεγχο των Παραπληγικών Συντ/χων με Κ.Π. (Κέντρο Πληρωμής) 77, ως προς το αν υπάρχουν τα δικαιολογητικά που πιστοποιούν την Νοσηλεία τους σε Δημόσια Ιδρύματα.

13.8.2 Διαχείριση Καταστάσεων

Η κατάσταση με τους συνταξιούχους – δικαιούχους παραπληγικού επιδόματος, πρέπει να ελέγχετε και να ζητείται η ΥΔ ότι δεν νοσηλεύονται. Πολύ χρήσιμο είναι να γίνεται μία επικαιροποίηση Ποσοστού αναπηρίας (κωδ. μετ. 2970) και κωδικού φόρου (με

τιμή ¨09¨ - παραπληγικοί). Είναι βασικό να υπάρχει σωστή κωδικοποίηση, τόσο για την έκδοση των στατιστικών στοιχείων που εκδίδονται περιοδικά, όσο και για τη διαχείριση αυτής της πολύ ¨ευαίσθητης¨ κατηγορίας συνταξιούχων. Στις περιπτώσεις π.χ. επαναφορών, αν δεν υπάρχει ο σωστός κωδικός φόρου, θα γίνει παρακράτηση 20% επί του ποσού των αναδρομικών που θα προκύψουν από τον υπολογισμό.

13.9 Κατάσταση Απορρίψεων Πληρωμής Συνταξιούχων

Ενδεικτικά παρουσιάζεται παρακάτω μια Κατάσταση με Πληροφορίες για Απορρίψεις Πληρωμής Συντ/χων τ.ΙΚΑ:

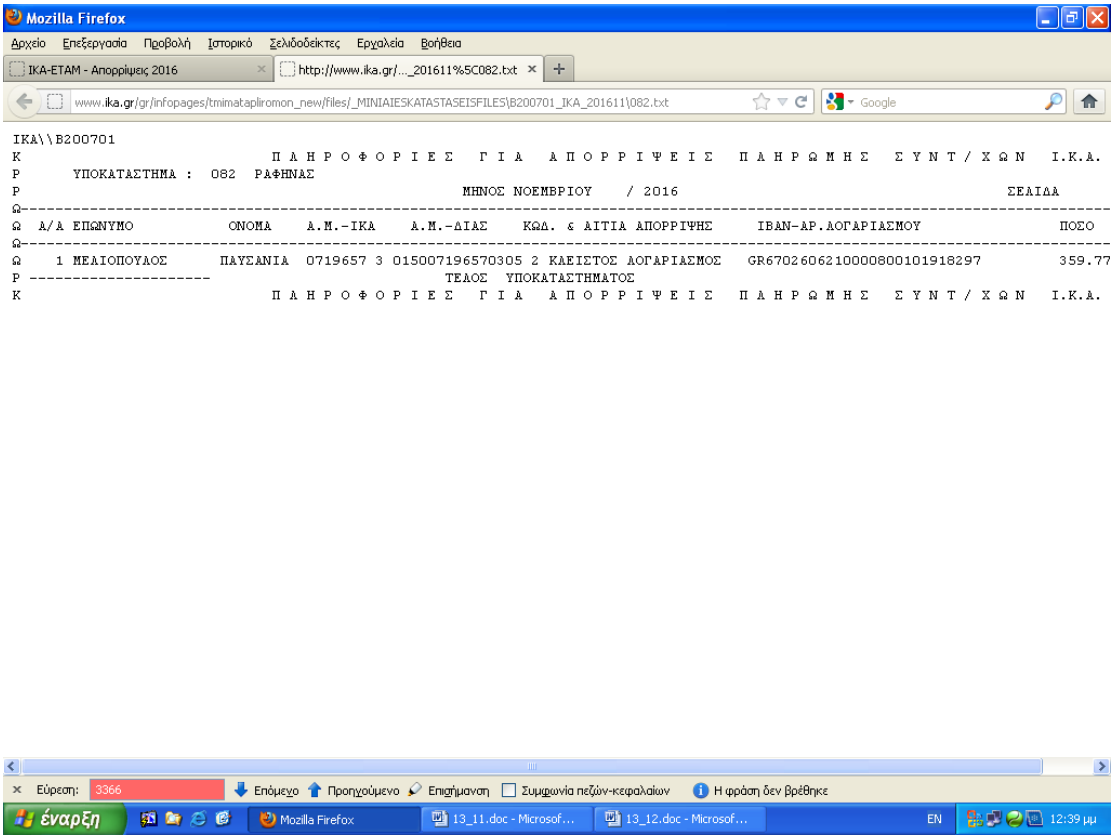

Οθόνη 13.9α

Η κατάσταση αυτή βρίσκεται στη διαδρομή: «Μηνιαίες Καταστάσεις → Απορρίψεις → Απορρίψεις 2016» για συντ/χους τ.ΙΚΑ και ΕΤΕΑ, ανά μήνα και ανά Υποκ/μα τ.ΙΚΑ – ΕΤΑΜ.

13.9.1 Περιεχόμενο

Η κατάσταση αυτή περιέχει όλες τις περιπτώσεις συντάξεων που δεν πιστώθηκε ο τραπεζικός λογ/σμος.

13.9.2 Διαχείριση Καταστάσεων

Όλοι οι συντ/χοι πληρώνονται στους τραπεζικούς λογ/σμους που δηλώνουν οι ίδιοι, μέσω της αυτόματης διαδικασίας πίστωσης των τραπεζικών λογαριασμών της ΔΙΑΣ Α.Ε.. Δηλ. διενεργείται η μηνιαία ροή πίστωσης των τραπεζικών λογ/σμων και πραγματοποιούνται οι καταβολές των συντάξεων.

Αν η ΔΙΑΣ, κατά την διαδικασία της πίστωσης αντιμετωπίσει κάποιο πρόβλημα - κλειστούς ή λανθασμένους λογ/σμούς, δημιουργεί **απορρίψεις.** Τότε, οι αποτυχημένες πιστώσεις μετατρέπονται σε εντολές πληρωμών (εμβάσματα) στα υποκ/τα Τραπεζών και οι συνταξιούχοι μπορούν να πληρωθούν από τις τράπεζες χρησιμοποιώντας τους ΑΜ ΔΙΑΣ τ.ΙΚΑ-ΕΤΑΜ και ΕΤΕΑ μέσα σε διάστημα 3 μηνών. Αν παρέλθει το 3μηνο και οι εντολές πληρωμής δεν έχουν εκτελεστεί, τα χρήματα επιστρέφουν στο τ.ΙΚΑ-ΕΤΑΜ (μέσω του κεντρικού λογ/σμου που διατηρεί στη διαχειρίστρια τράπεζα ΕΤΕ).

ΠΡΟΣΟΧΗ:

Τότε και μόνο τότε, οι περιπτώσεις αυτές εμφανίζονται στις καταστάσεις Απληρώτων και μπορούν να πληρωθούν από το Υποκ/μα με ένταλμα εκτός ΟΠΣ.

13.10 Κατάσταση Απληρώτων

Ενδεικτικά παρουσιάζεται παρακάτω μια Κατάσταση Ακυρώσεων Εντολών Πληρωμής Συντ/χων τ.ΙΚΑ:

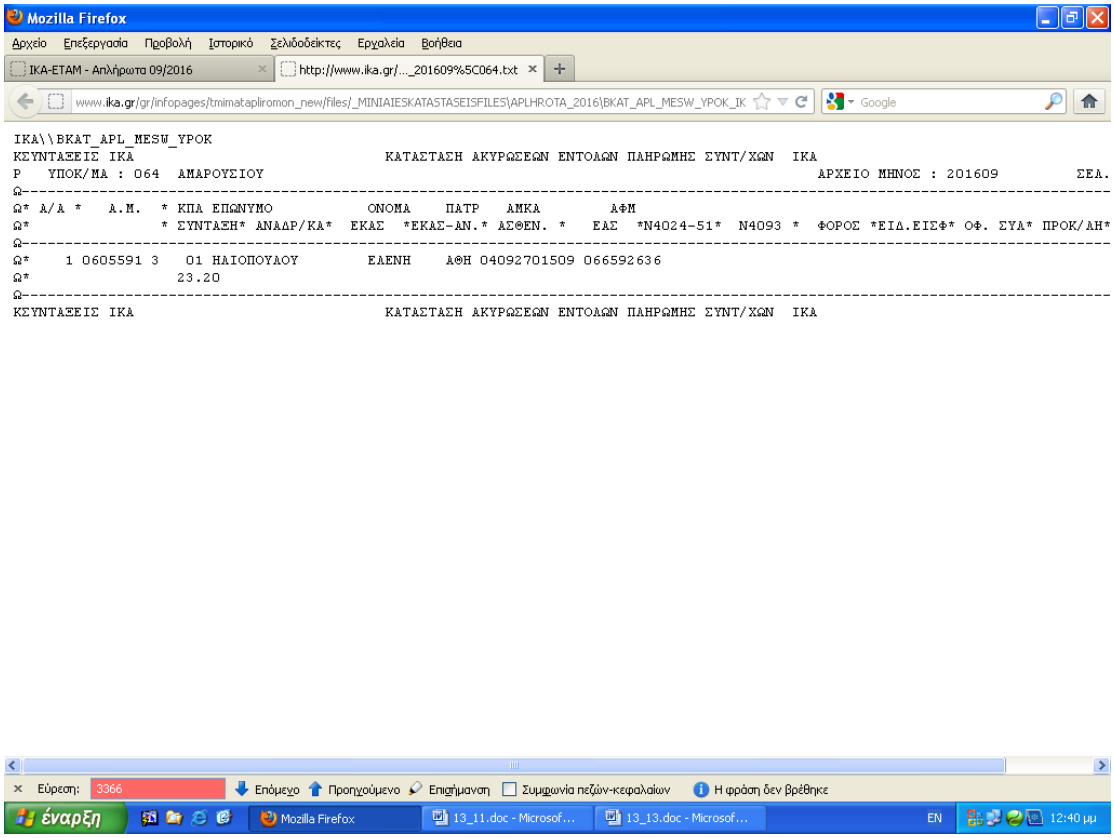

```
IKA\\BKAT_APL_MESW_YPOK
ΚΕΥΝΤΑΞΕΙΣ ΙΚΑ                          ΚΑΤΑΣΤΑΣΗ ΑΚΥΡΩΣΕΩΝ ΕΝΤΟΛΩΝ ΠΛΗΡΩΜΗΣ ΣΥΝΤ/ΧΩΝ  ΙΚΑ
Ρ   ΥΠΟΚ/ΜΑ : 064  ΑΜΑΡΟΥΣΙΟΥ                                          ΑΡΧΕΙΟ ΜΗΝΟΣ : 201609        ΣΕΛ.
Ω----------------------------------------------------------------------------------------------------------
Ω* Α/Α *   Α.Μ.  * ΚΠΑ ΕΠΩΝΥΜΟ          ΟΝΟΜΑ    ΠΑΤΡ   ΑΜΚΑ        ΑΦΜ
Ω*              * ΣΥΝΤΑΞΗ* ΑΝΑΔΡ/ΚΑ*  ΕΚΑΣ  *ΕΚΑΣ-ΑΝ.* ΑΣΘΕΝ. *   ΕΑΣ  *Ν4024-51*  Ν4093 *  ΦΟΡΟΣ *ΕΙΔ.ΕΙΣΦ* ΟΦ. ΣΥΑ* ΠΡΟΚ/ΑΗ*
Ω----------------------------------------------------------------------------------------------------------
Ω*    1 0605591 3   01 ΗΛΙΟΠΟΥΛΟΥ        ΕΛΕΝΗ    ΑΘΗ 04092701509 066592636
Ω*                 23.20
Ω----------------------------------------------------------------------------------------------------------
ΚΕΥΝΤΑΞΕΙΣ ΙΚΑ                          ΚΑΤΑΣΤΑΣΗ ΑΚΥΡΩΣΕΩΝ ΕΝΤΟΛΩΝ ΠΛΗΡΩΜΗΣ ΣΥΝΤ/ΧΩΝ  ΙΚΑ
```

Εικ 13.10α

Η κατάσταση αυτή βρίσκεται στη διαδρομή: «Μηνιαίες Καταστάσεις → Απλήρωτα → Απλήρωτα 2016» για συντ/χους τ.ΙΚΑ και ΕΤΕΑ, ανά μήνα και ανά Υποκ/μα τ.ΙΚΑ – ΕΤΑΜ.

13.10.1 Περιεχόμενο

Η κατάσταση αυτή αποτελεί την «συνέχεια» της προηγούμενης Κατάστασης Απορρίψεων και περιλαμβάνει εκείνους τους συντ/χους που ήταν στην κατάσταση των Απορρίψεων αλλά τελικά δεν αναζήτησαν τα ποσά συντάξεων τους με τον ΑΜ ΔΙΑΣ από την τράπεζα.

13.10.2 Διαχείριση Καταστάσεων

Οι συντάξεις αυτές έμειναν όντως στα Απλήρωτα για το συγκεκριμένο μήνα, οπότε η πληρωμή τους πρέπει να διευθετηθεί μέσω Υποκ/τος.

Η κατάσταση αυτή είναι κρίσιμη επίσης και για το κλείσιμο του κύκλου εργασιών των αχρεωστήτως καταβληθέντων συντάξεων, όπως αυτή περιγράφηκε προηγουμένως. Αν δεν εκδοθεί η κατάσταση Απληρώτων, δεν μπορεί να εκδοθεί και η απόφαση καταλογισμού

καθώς δεν είναι ακόμα ξεκάθαρο αν έχουν πληρωθεί οι εντολές πληρωμής των απορρίψεων που είναι διαθέσιμες μέσω τραπεζών.

13.11 ΕΚΑΣ

13.11.1 Κατάσταση Διακοπών ΕΚΑΣ:

Ενδεικτικά παρουσιάζεται παρακάτω Κατάσταση Διακοπών ΕΚΑΣ 07/2016:

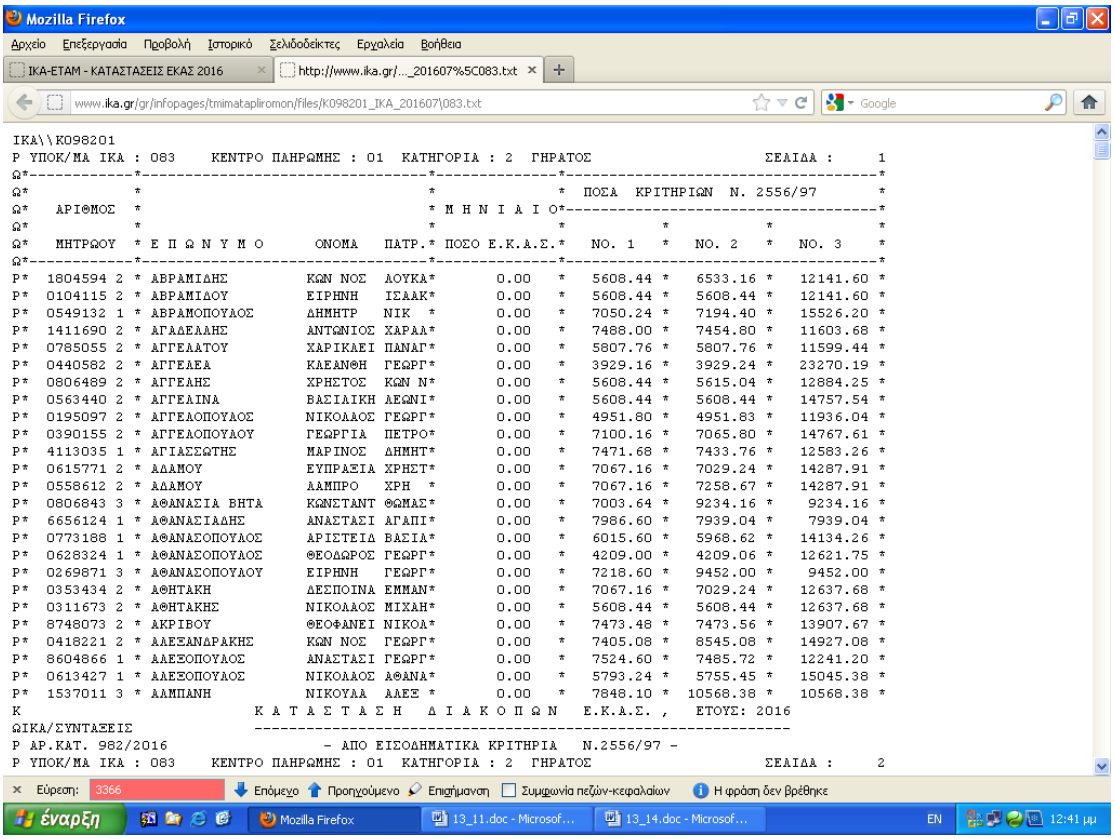

Οθόνη 13.11.1α

Η κατάσταση αυτή βρίσκεται στη διαδρομή: «Καταστάσεις για Έλεγχο → ΕΚΑΣ 2016» για συντ/χους τ.ΙΚΑ ανά Υποκ/μα τ.ΙΚΑ – ΕΤΑΜ.

13.11.2 Περιεχόμενο

Η κατάσταση αυτή περιλαμβάνει όλους τους συντ/χους τ.ΙΚΑ οι οποίοι έχασαν το δικαίωμα στο ΕΚΑΣ λόγω εισοδηματικών Κριτηρίων. Εμφανίζονται σε αναλυτικά τα στοιχεία των συντ/χων, ο μηδενισμός του ποσού ΕΚΑΣ και στις επόμενες 3 στήλες τα εξής:

- ✓ Ποσά από συντάξεις
- ✓ Ατομικό Εισόδημα βάσει φορολογικής δήλωσης προηγούμενου έτους
- ✓ Οικογενειακό Εισόδημα βάσει φορολογικής δήλωσης προηγούμενου έτους.

13.11.3 Διαχείριση Καταστάσεων

Η κατάσταση διακοπών ΕΚΑΣ είναι αυτή που περιλαμβάνει το σύνολο των συνταξιούχων οι οποίοι έχασαν το δικαίωμα στο ΕΚΑΣ για το τρέχον έτος, καθώς δεν πληρούν τα εισοδηματικά κριτήρια. Εννοείται ότι κάθε περίπτωση πρέπει να ελέγχεται ξεχωριστά, καθώς πολλές φορές τα στοιχεία που δηλώνονται είναι είτε λανθασμένα είτε ελλιπή. Συγκεκριμένα για το έτος 2016, η κατάσταση αυτή περιελάμβανε σχεδόν το σύνολο των συνταξιούχων-συζύγων που ήταν δικαιούχοι Οικονομικής Ενίσχυσης, βάσει του Ν.4411/2016 με τα αντισταθμιστικά μέτρα.

13.11.4 Κατάσταση Απονομής ΕΚΑΣ:

Ενδεικτικά παρουσιάζεται παρακάτω Κατάσταση Απονομής ΕΚΑΣ 07/2016:

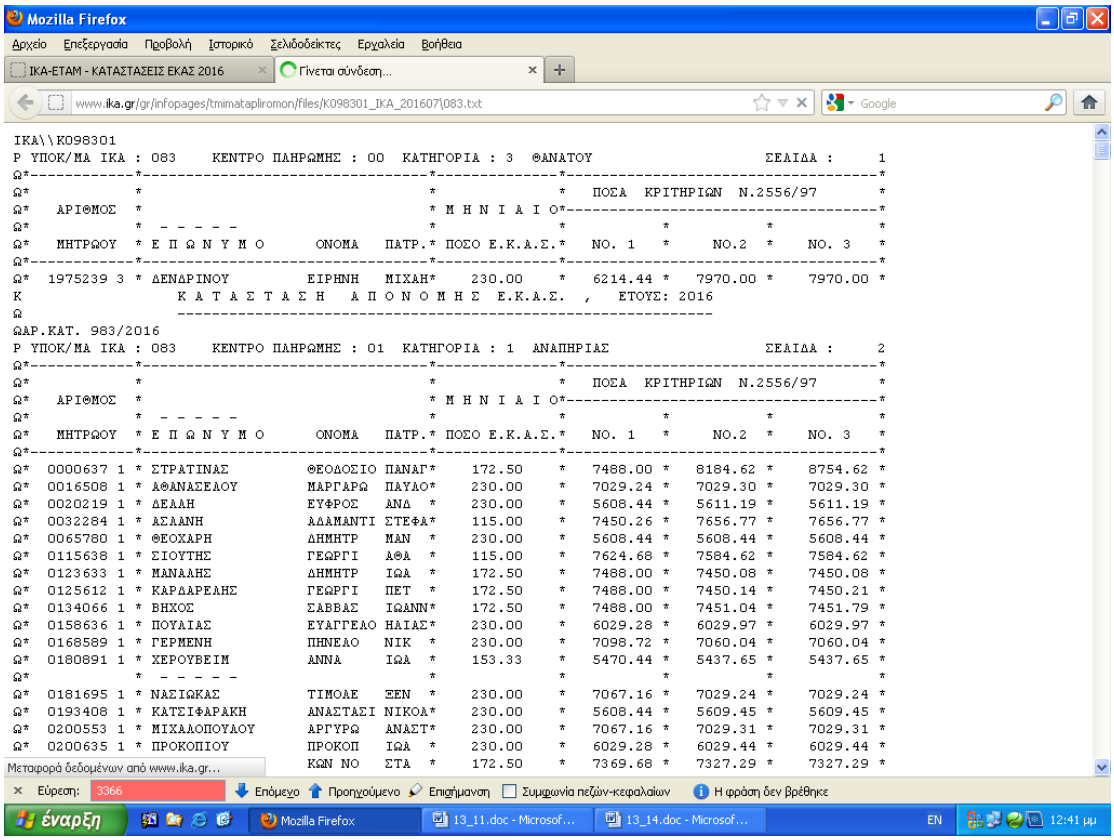

Οθόνη 13.11.4α

Η κατάσταση αυτή βρίσκεται στη διαδρομή: «Καταστάσεις για Έλεγχο → ΕΚΑΣ 2016» για συντ/χους τ.ΙΚΑ ανά Υποκ/μα τ.ΙΚΑ – ΕΤΑΜ.

13.11.5 Περιεχόμενο

Η κατάσταση αυτή περιλαμβάνει όλους τους συνταξιούχους οι οποίοι κρίθηκαν δικαιούχοι ΕΚΑΣ για το τρέχον έτος. Έχει ακριβώς την ίδια μορφή με την προηγούμενη κατάσταση διακοπών ΕΚΑΣ και απεικονίζει το ποσό ΕΚΑΣ που απονεμήθηκε στους δικαιούχους.

13.11.6 Διαχείριση Καταστάσεων

Όταν κάποιος συνταξιούχος εμφανίζεται στην κατάσταση απονομής ΕΚΑΣ, σημαίνει ότι είναι δικαιούχος για όλο το έτος, και έχουν υπολογιστεί μηχ/κα τα αναδρομικά ποσά ΕΚΑΣ που δικαιούται από 1/1 του έτους.

Εξαίρεση αποτελεί το 2016, καθώς διενεργήθηκε η αυτόματη διαδικασία ΕΚΑΣ τον 07/2016 με αναδρομική ισχύ από 01/06/2016.

Πρέπει πάντοτε να ελέγχονται τα αποτελέσματα του αυτόματου υπολογισμού αναδρομικών, καθώς σε αρκετές περιπτώσεις κυρίως συντάξεων που ήταν σε λήξη το προηγούμενο διάστημα και στις οποίες καταβαλλόταν ΕΚΑΣ, να θεωρείται ότι δεν υπάρχουν αναδρομικά ποσά για απόδοση. Άρα, πάντα πρέπει να λαμβάνονται υπόψη οι μηνιαίες πληρωμές που έχουν προηγηθεί.

13.11.7 Κατάσταση Απονομής ΕΚΑΣ 2016 Συντ/χων κάτω των 65

Ενδεικτικά παρουσιάζεται παρακάτω Κατάσταση Απονομής ΕΚΑΣ – έτους 2016 – Συντ/χων που συμπληρώνουν το 65^{ο} έτος Ηλικίας και ΔΕΝ τους απενεμήθη ΕΚΑΣ 07/2016:

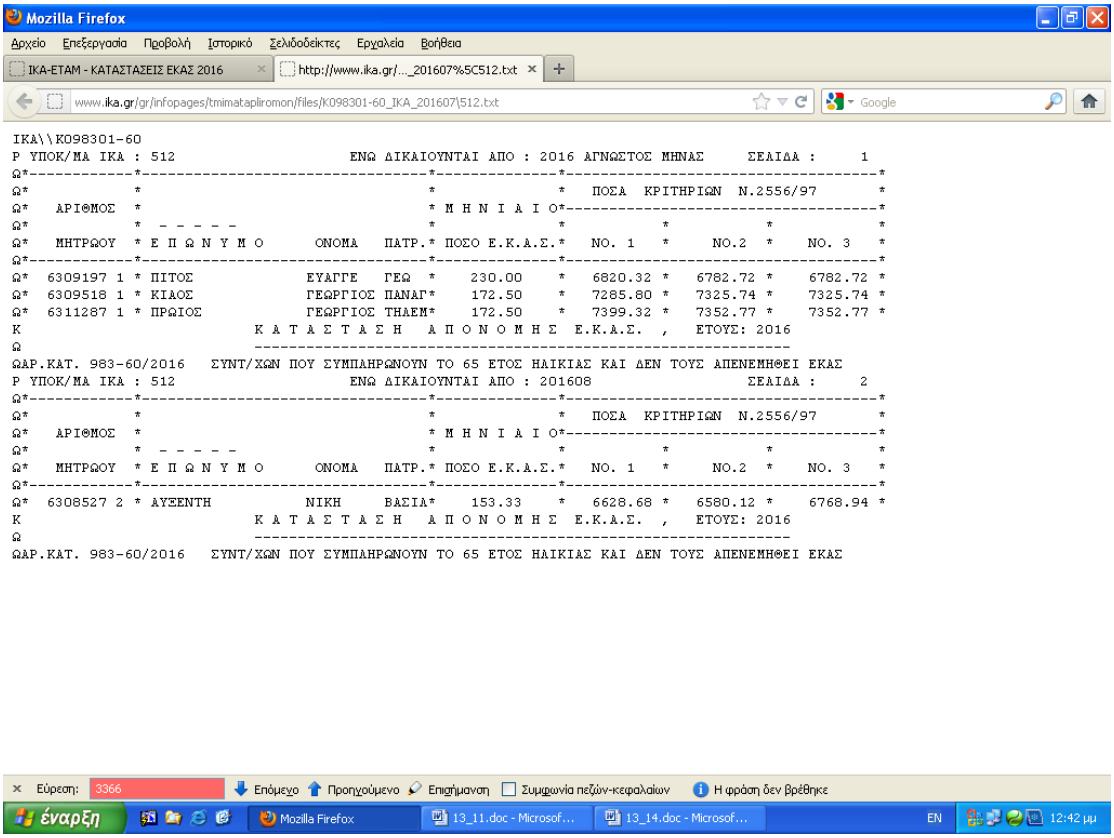

```
ΙΚΑ\\Κ098301-60
Ρ ΥΠΟΚ/ΜΑ ΙΚΑ : 512                    ΕΝΩ ΔΙΚΑΙΟΥΝΤΑΙ ΑΠΟ : 2016 ΑΓΝΩΣΤΟΣ ΜΗΝΑΣ     ΣΕΛΙΔΑ :     1
Ω*------------*-------------------------------*--------------*-----------------------------------*
Ω*            *                               *              *   ΠΟΣΑ  ΚΡΙΤΗΡΙΩΝ  Ν.2556/97       *
Ω*   ΑΡΙΘΜΟΣ  *                               * Μ Η Ν Ι Α Ι Ο*-----------------------------------*
Ω*            *  - - - - -                    *              *           *           *           *
Ω*   ΜΗΤΡΩΟΥ  * Ε Π Ω Ν Υ Μ Ο      ΟΝΟΜΑ   ΠΑΤΡ.* ΠΟΣΟ Ε.Κ.Α.Σ.*   ΝΟ. 1   *     ΝΟ.2  *    ΝΟ. 3   *
Ω*------------*-------------------------------*--------------*-----------------------------------*
Ω*  6309197 1 * ΠΙΤΟΣ             ΕΥΑΓΓΕ   ΓΕΩ  *    230.00    *   6820.32 *   6782.72 *    6782.72 *
Ω*  6309518 1 * ΚΙΑΟΣ             ΓΕΩΡΓΙΟΣ ΠΑΝΑΓ*    172.50    *   7285.80 *   7325.74 *    7325.74 *
Ω*  6311287 1 * ΠΡΩΙΟΣ            ΓΕΩΡΓΙΟΣ ΤΗΑΕΜ*    172.50    *   7399.32 *   7352.77 *    7352.77 *
Κ                          Κ Α Τ Α Σ Τ Α Σ Η   Α Π Ο Ν Ο Μ Η Σ  Ε.Κ.Α.Σ.  ,   ΕΤΟΥΣ: 2016
Ω                          ------------------------------------------------------------
ΩΑΡ.ΚΑΤ. 983-60/2016   ΣΥΝΤ/ΧΩΝ ΠΟΥ ΣΥΜΠΛΗΡΩΝΟΥΝ ΤΟ 65 ΕΤΟΣ ΗΛΙΚΙΑΣ ΚΑΙ ΔΕΝ ΤΟΥΣ ΑΠΕΝΕΜΗΘΕΙ ΕΚΑΣ
Ρ ΥΠΟΚ/ΜΑ ΙΚΑ : 512                    ΕΝΩ ΔΙΚΑΙΟΥΝΤΑΙ ΑΠΟ : 201608                ΣΕΛΙΔΑ :     2
Ω*------------*-------------------------------*--------------*-----------------------------------*
Ω*            *                               *              *   ΠΟΣΑ  ΚΡΙΤΗΡΙΩΝ  Ν.2556/97       *
Ω*   ΑΡΙΘΜΟΣ  *                               * Μ Η Ν Ι Α Ι Ο*-----------------------------------*
Ω*            *  - - - - -                    *              *           *           *           *
Ω*   ΜΗΤΡΩΟΥ  * Ε Π Ω Ν Υ Μ Ο      ΟΝΟΜΑ   ΠΑΤΡ.* ΠΟΣΟ Ε.Κ.Α.Σ.*   ΝΟ. 1   *     ΝΟ.2  *    ΝΟ. 3   *
Ω*------------*-------------------------------*--------------*-----------------------------------*
Ω*  6308527 2 * ΑΥΞΕΝΤΗ           ΝΙΚΗ     ΒΑΣΙΑ*    153.33    *   6628.68 *   6580.12 *    6768.94 *
Κ                          Κ Α Τ Α Σ Τ Α Σ Η   Α Π Ο Ν Ο Μ Η Σ  Ε.Κ.Α.Σ.  ,   ΕΤΟΥΣ: 2016
Ω                          ------------------------------------------------------------
ΩΑΡ.ΚΑΤ. 983-60/2016   ΣΥΝΤ/ΧΩΝ ΠΟΥ ΣΥΜΠΛΗΡΩΝΟΥΝ ΤΟ 65 ΕΤΟΣ ΗΛΙΚΙΑΣ ΚΑΙ ΔΕΝ ΤΟΥΣ ΑΠΕΝΕΜΗΘΕΙ ΕΚΑΣ
```

Οθόνη 13.11.7α

Η κατάσταση αυτή βρίσκεται στη διαδρομή: «Καταστάσεις για Έλεγχο → ΕΚΑΣ 2016» για συντ/χους τ.ΙΚΑ ανά Υποκ/μα τ.ΙΚΑ – ΕΤΑΜ.

13.11.8 Περιεχόμενο

Η κατάσταση αυτή περιλαμβάνει όλους τους συνταξιούχους οι οποίοι κατά την αυτόματη διαδικασία απονομής ΕΚΑΣ δεν έχουν συμπληρώσει το 65 έτος της ηλικίας τους, αλλά αυτό γίνεται κάποιον επόμενο μήνα μέσα στο τρέχον έτος.

13.11.9 Διαχείριση Καταστάσεων

Από το 2014, άλλαξε το ηλικιακό όριο για την απονομή ΕΚΑΣ, και διαμορφώθηκε στα 65 έτη. Αυτό σημαίνει ότι αν δεν είναι 65 ετών στο «τρέξιμο» του έτους, δεν θα δικαιωθεί ΕΚΑΣ. Πρέπει να γίνουν ηλεκτρονικά ΔΑΜ για τους συντ/χους αυτούς, με μήνα επεξεργασίας τον επόμενο της συμπλήρωσης του 65 έτους της ηλικίας τους και να τους καταβληθεί το ΕΚΑΣ χωρίς αναδρομικά.

13.11.10 Κατάσταση Νέων Απονομών ΕΚΑΣ

Ενδεικτικά παρουσιάζεται παρακάτω Κατάσταση Νέων Απονομών ΕΚΑΣ 07/2016:

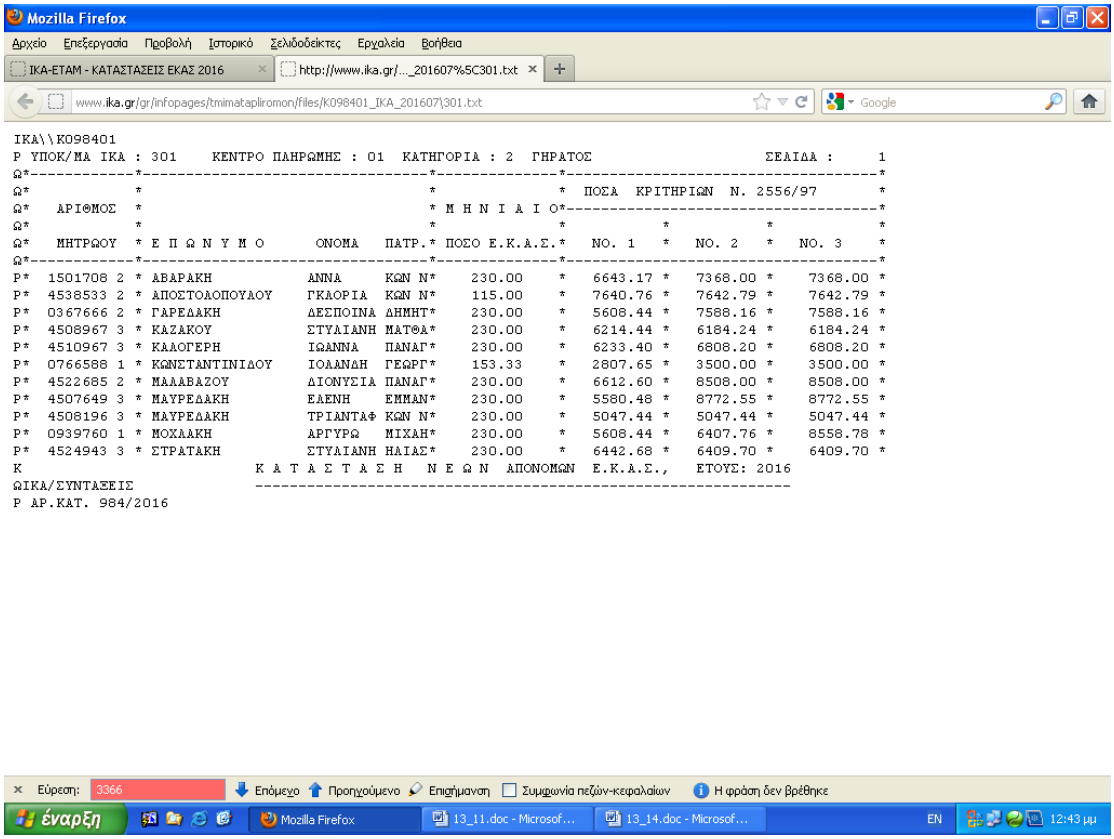

```
ΙΚΑ\\ΚΟ98401
Ρ ΥΠΟΚ/ΜΑ ΙΚΑ : 301    ΚΕΝΤΡΟ ΠΛΗΡΩΜΗΣ : 01  ΚΑΤΗΓΟΡΙΑ : 2  ΓΗΡΑΤΟΣ                    ΣΕΛΙΔΑ :     1
Ω*------------*--------------------------------*--------------*-----------------------------------*
Ω*            *                                *              *  ΠΟΣΑ  ΚΡΙΤΗΡΙΩΝ  Ν. 2556/97       *
Ω*   ΑΡΙΘΜΟΣ  *                                * Μ Η Ν Ι Α Ι Ο*-----------------------------------*
Ω*            *                                *              *          *          *          *
Ω*   ΜΗΤΡΩΟΥ  * Ε Π Ω Ν Υ Μ Ο      ΟΝΟΜΑ   ΠΑΤΡ.* ΠΟΣΟ Ε.Κ.Α.Σ.*   ΝΟ. 1   *   ΝΟ. 2   *   ΝΟ. 3    *
Ω*------------*--------------------------------*--------------*-----------------------------------*
Ρ*  1501708 2 * ΑΒΑΡΑΚΗ           ΑΝΝΑ     ΚΩΝ Ν*    230.00    *   6643.17 *   7368.00 *    7368.00 *
Ρ*  4538533 2 * ΑΠΟΣΤΟΛΟΠΟΥΛΟΥ    ΓΚΛΟΡΙΑ  ΚΩΝ Ν*    115.00    *   7640.76 *   7642.79 *    7642.79 *
Ρ*  0367666 2 * ΓΑΡΕΔΑΚΗ          ΔΕΣΠΟΙΝΑ ΔΗΜΗΤ*    230.00    *   5608.44 *   7588.16 *    7588.16 *
Ρ*  4508967 3 * ΚΑΖΑΚΟΥ           ΣΤΥΛΙΑΝΗ ΜΑΤΘΑ*    230.00    *   6214.44 *   6184.24 *    6184.24 *
Ρ*  4510967 3 * ΚΑΛΟΓΕΡΗ          ΙΩΑΝΝΑ   ΠΑΝΑΓ*    230.00    *   6233.40 *   6808.20 *    6808.20 *
Ρ*  0766588 1 * ΚΩΝΣΤΑΝΤΙΝΙΔΟΥ    ΙΟΛΑΝΔΗ  ΓΕΩΡΓ*    153.33    *   2807.65 *   3500.00 *    3500.00 *
Ρ*  4522685 2 * ΜΑΛΑΒΑΖΟΥ         ΔΙΟΝΥΣΙΑ ΠΑΝΑΓ*    230.00    *   6612.60 *   8508.00 *    8508.00 *
Ρ*  4507649 3 * ΜΑΥΡΕΔΑΚΗ         ΕΛΕΝΗ    ΕΜΜΑΝ*    230.00    *   5580.48 *   8772.55 *    8772.55 *
Ρ*  4508196 3 * ΜΑΥΡΕΔΑΚΗ         ΤΡΙΑΝΤΑΦ ΚΩΝ Ν*    230.00    *   5047.44 *   5047.44 *    5047.44 *
Ρ*  0939760 1 * ΜΟΧΛΑΚΗ           ΑΡΓΥΡΩ   ΜΙΧΑΗ*    230.00    *   5608.44 *   6407.76 *    8558.78 *
Ρ*  4524943 3 * ΣΤΡΑΤΑΚΗ          ΣΤΥΛΙΑΝΗ ΗΛΙΑΣ*    230.00    *   6442.68 *   6409.70 *    6409.70 *
Κ                          Κ Α Τ Α Σ Τ Α Σ Η   Ν Ε Ω Ν  ΑΠΟΝΟΜΩΝ  Ε.Κ.Α.Σ.,   ΕΤΟΥΣ: 2016
ΩΙΚΑ/ΣΥΝΤΑΞΕΙΣ             ------------------------------------------------------------
Ρ ΑΡ.ΚΑΤ. 984/2016
```

Οθόνη 13.11.10α

Η κατάσταση αυτή βρίσκεται στη διαδρομή: «Καταστάσεις για Έλεγχο → ΕΚΑΣ 2016» για συντ/χους τ.ΙΚΑ ανά Υποκ/μα τ.ΙΚΑ – ΕΤΑΜ.

13.11.11 Περιεχόμενο

Η κατάσταση περιλαμβάνει όλους τους συντ/χους που κρίνονται ως δικαιούχοι ΕΚΑΣ για πρώτη φορά (ή δεν ήταν δικαιούχοι το προηγούμενο έτος).

Εννοείται ότι καταβάλλονται αναδρομικά από την 01/01 του έτους, ή από τη συμπλήρωση του 65 έτους της ηλικίας.

13.11.12 Διαχείριση Καταστάσεων

Πρέπει να ελέγχονται όλες οι περιπτώσεις αυτές ότι έχουν καταβληθεί σωστά τα αναδρομικά ποσά, καθώς και ότι έχουν συμπεριληφθεί στη σωστή κλίμακα ποσών ΕΚΑΣ.

Και πάλι είναι πιθανόν να έχει γίνει κάποια παράλειψη κατά τη σύνταξη της φορολογικής δήλωσης, και η περίπτωση να χρήζει διόρθωσης.

13.11.13 Ευρετήριο Συντ/χων που δεν κρίθηκαν για Απονομή ΕΚΑΣ

Ενδεικτικά παρουσιάζεται παρακάτω Κατάσταση Ευρετηρίου Συντ/χων τ.ΙΚΑ που έπαιρναν ΕΚΑΣ και δεν κρίθηκαν για ΕΚΑΣ από 01/06/2016:

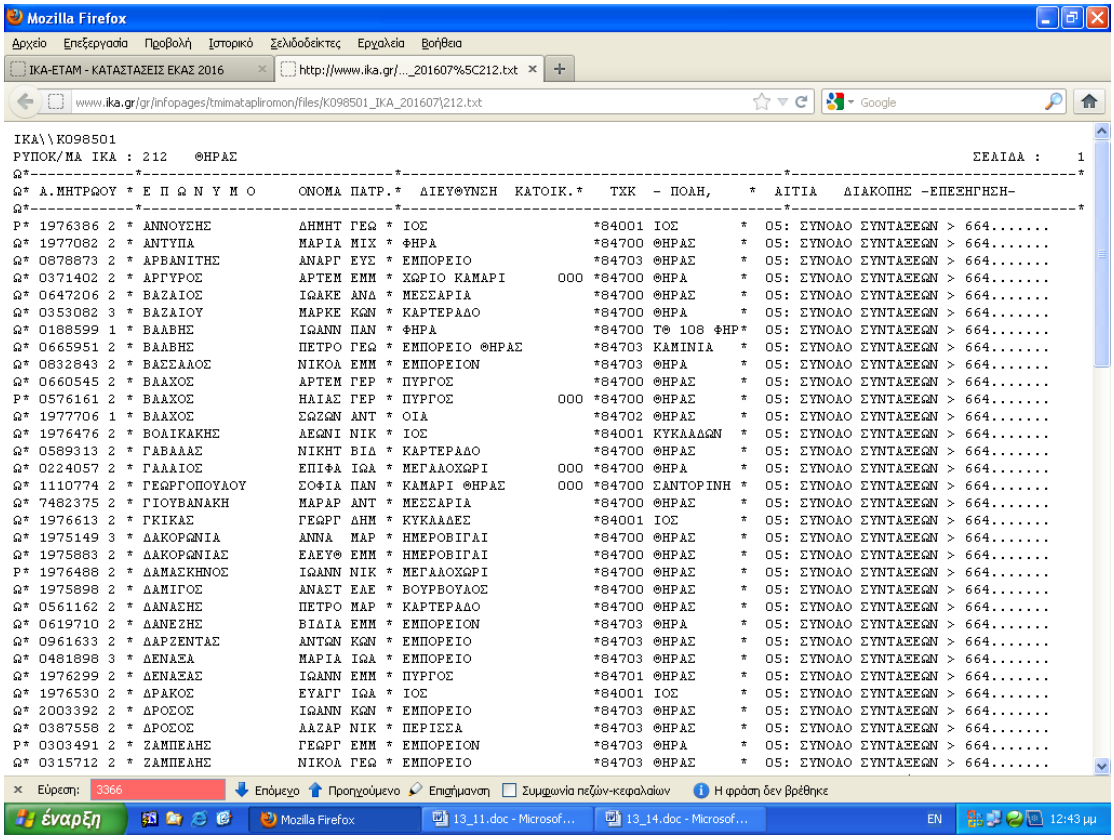

```
IKA\\K098501
ΡΥΠΟΚ/ΜΑ ΙΚΑ : 212    ΘΗΡΑΣ                                                                                    ΣΕΛΙΔΑ :    1
Ω*------------*----------------------------*-----------------------------------------*-----------------------------------*
Ω* Α.ΜΗΤΡΩΟΥ * Ε Π Ω Ν Υ Μ Ο     ΟΝΟΜΑ ΠΑΤΡ.*  ΔΙΕΥΘΥΝΣΗ  ΚΑΤΟΙΚ.*   ΤΧΚ  - ΠΟΛΗ,    *  ΑΙΤΙΑ   ΔΙΑΚΟΠΗΣ -ΕΠΕΞΗΓΗΣΗ-
Ω*------------*----------------------------*-----------------------------------------*-----------------------------------*
Ρ* 1976386 2 * ΑΝΝΟΥΣΗΣ          ΔΗΜΗΤ ΓΕΩ * ΙΟΣ                  *84001 ΙΟΣ       *  05: ΣΥΝΟΛΟ ΣΥΝΤΑΞΕΩΝ > 664.......
Ω* 1977082 2 * ΑΝΤΥΠΑ            ΜΑΡΙΑ ΜΙΧ * ΦΗΡΑ                 *84700 ΘΗΡΑΣ     *  05: ΣΥΝΟΛΟ ΣΥΝΤΑΞΕΩΝ > 664.......
Ω* 0878873 2 * ΑΡΒΑΝΙΤΗΣ         ΑΝΑΡΓ ΕΥΣ * ΕΜΠΟΡΕΙΟ              *84703 ΘΗΡΑΣ     *  05: ΣΥΝΟΛΟ ΣΥΝΤΑΞΕΩΝ > 664.......
Ω* 0371402 2 * ΑΡΓΥΡΟΣ           ΑΡΤΕΜ ΕΜΜ * ΧΩΡΙΟ ΚΑΜΑΡΙ      000 *84700 ΘΗΡΑ      *  05: ΣΥΝΟΛΟ ΣΥΝΤΑΞΕΩΝ > 664.......
Ω* 0647206 2 * ΒΑΖΑΙΟΣ           ΙΩΑΚΕ ΑΝΔ * ΜΕΣΣΑΡΙΑ             *84700 ΘΗΡΑΣ     *  05: ΣΥΝΟΛΟ ΣΥΝΤΑΞΕΩΝ > 664.......
Ω* 0353082 3 * ΒΑΖΑΙΟΥ           ΜΑΡΚΕ ΚΩΝ * ΚΑΡΤΕΡΑΔΟ            *84700 ΘΗΡΑ      *  05: ΣΥΝΟΛΟ ΣΥΝΤΑΞΕΩΝ > 664.......
Ω* 0188599 1 * ΒΑΛΒΗΣ            ΙΩΑΝΝ ΠΑΝ * ΦΗΡΑ                 *84700 ΤΘ 108 ΦΗΡ*  05: ΣΥΝΟΛΟ ΣΥΝΤΑΞΕΩΝ > 664.......
Ω* 0665951 2 * ΒΑΛΒΗΣ            ΠΕΤΡΟ ΓΕΩ * ΕΜΠΟΡΕΙΟ ΘΗΡΑΣ       *84703 ΚΑΜΙΝΙΑ   *  05: ΣΥΝΟΛΟ ΣΥΝΤΑΞΕΩΝ > 664.......
Ω* 0832843 2 * ΒΑΣΣΑΛΟΣ          ΝΙΚΟΛ ΕΜΜ * ΕΜΠΟΡΕΙΟΝ             *84703 ΘΗΡΑ      *  05: ΣΥΝΟΛΟ ΣΥΝΤΑΞΕΩΝ > 664.......
Ω* 0660545 2 * ΒΑΛΧΟΣ            ΑΡΤΕΜ ΓΕΡ * ΠΥΡΓΟΣ               *84700 ΘΗΡΑΣ     *  05: ΣΥΝΟΛΟ ΣΥΝΤΑΞΕΩΝ > 664.......
Ρ* 0576161 2 * ΒΑΛΧΟΣ            ΗΛΙΑΣ ΓΕΡ * ΠΥΡΓΟΣ               *84700 ΘΗΡΑΣ     *  05: ΣΥΝΟΛΟ ΣΥΝΤΑΞΕΩΝ > 664.......
Ω* 1977706 1 * ΒΑΛΧΟΣ            ΣΩΖΩΝ ΑΝΤ * ΟΙΑ                  *84702 ΘΗΡΑΣ     *  05: ΣΥΝΟΛΟ ΣΥΝΤΑΞΕΩΝ > 664.......
Ω* 1976476 2 * ΒΟΛΙΚΑΚΗΣ         ΑΕΩΝΙ ΝΙΚ * ΙΟΣ                  *84001 ΚΥΚΛΑΔΩΝ  *  05: ΣΥΝΟΛΟ ΣΥΝΤΑΞΕΩΝ > 664.......
Ω* 0589313 2 * ΓΑΒΑΛΑΣ           ΝΙΚΗΤ ΒΙΔ * ΚΑΡΤΕΡΑΔΟ            *84700 ΘΗΡΑΣ     *  05: ΣΥΝΟΛΟ ΣΥΝΤΑΞΕΩΝ > 664.......
Ω* 0224057 2 * ΓΑΛΑΙΟΣ           ΕΠΙΦΑ ΙΩΑ * ΜΕΓΑΛΟΧΩΡΙ         000 *84700 ΘΗΡΑ      *  05: ΣΥΝΟΛΟ ΣΥΝΤΑΞΕΩΝ > 664.......
Ω* 1110774 2 * ΓΕΩΡΓΟΠΟΥΛΟΥ       ΣΟΦΙΑ ΠΑΝ * ΚΑΜΑΡΙ ΘΗΡΑΣ       000 *84700 ΣΑΝΤΟΡΙΝΗ *  05: ΣΥΝΟΛΟ ΣΥΝΤΑΞΕΩΝ > 664.......
Ω* 7482375 2 * ΓΙΟΥΒΑΝΑΚΗ        ΜΑΡΑΡ ΑΝΤ * ΜΕΣΣΑΡΙΑ             *84700 ΘΗΡΑΣ     *  05: ΣΥΝΟΛΟ ΣΥΝΤΑΞΕΩΝ > 664.......
Ω* 1976613 2 * ΓΚΙΚΑΣ            ΓΕΩΡΓ ΔΗΜ * ΚΥΚΛΑΔΕΣ             *84001 ΙΟΣ       *  05: ΣΥΝΟΛΟ ΣΥΝΤΑΞΕΩΝ > 664.......
Ω* 1975149 3 * ΔΑΚΟΡΩΝΙΑ          ΑΝΝΑ  ΜΑΡ * ΗΜΕΡΟΒΙΓΑΙ            *84700 ΘΗΡΑΣ     *  05: ΣΥΝΟΛΟ ΣΥΝΤΑΞΕΩΝ > 664.......
Ω* 1975883 2 * ΔΑΚΟΡΩΝΙΑΣ        ΕΛΕΥΘ ΕΜΜ * ΗΜΕΡΟΒΙΓΑΙ            *84700 ΘΗΡΑΣ     *  05: ΣΥΝΟΛΟ ΣΥΝΤΑΞΕΩΝ > 664.......
Ρ* 1976488 2 * ΔΑΜΑΣΚΗΝΟΣ        ΙΩΑΝΝ ΝΙΚ * ΜΕΓΑΛΟΧΩΡΙ            *84700 ΘΗΡΑΣ     *  05: ΣΥΝΟΛΟ ΣΥΝΤΑΞΕΩΝ > 664.......
Ω* 1975898 2 * ΔΑΜΙΓΟΣ           ΑΝΑΣΤ ΕΛΕ * ΒΟΥΡΒΟΥΛΟΣ            *84700 ΘΗΡΑΣ     *  05: ΣΥΝΟΛΟ ΣΥΝΤΑΞΕΩΝ > 664.......
Ω* 0561162 2 * ΔΑΝΑΣΗΣ           ΠΕΤΡΟ ΜΑΡ * ΚΑΡΤΕΡΑΔΟ            *84700 ΘΗΡΑΣ     *  05: ΣΥΝΟΛΟ ΣΥΝΤΑΞΕΩΝ > 664.......
Ω* 0619710 2 * ΔΑΝΕΖΗΣ           ΒΙΔΙΑ ΕΜΜ * ΕΜΠΟΡΕΙΟΝ             *84703 ΘΗΡΑ      *  05: ΣΥΝΟΛΟ ΣΥΝΤΑΞΕΩΝ > 664.......
Ω* 0961633 2 * ΔΑΡΖΕΝΤΑΣ         ΑΝΤΩΝ ΚΩΝ * ΕΜΠΟΡΕΙΟ              *84703 ΘΗΡΑΣ     *  05: ΣΥΝΟΛΟ ΣΥΝΤΑΞΕΩΝ > 664.......
Ω* 0481898 3 * ΔΕΝΑΞΑ            ΜΑΡΙΑ ΙΩΑ * ΕΜΠΟΡΕΙΟ              *84703 ΘΗΡΑΣ     *  05: ΣΥΝΟΛΟ ΣΥΝΤΑΞΕΩΝ > 664.......
Ω* 1976299 2 * ΔΕΝΑΞΑΣ           ΙΩΑΝΝ ΕΜΜ * ΠΥΡΓΟΣ               *84701 ΘΗΡΑΣ     *  05: ΣΥΝΟΛΟ ΣΥΝΤΑΞΕΩΝ > 664.......
Ω* 1976530 2 * ΔΡΑΚΟΣ            ΕΥΑΓΓ ΙΩΑ * ΙΟΣ                  *84001 ΙΟΣ       *  05: ΣΥΝΟΛΟ ΣΥΝΤΑΞΕΩΝ > 664.......
Ω* 2003392 2 * ΔΡΟΣΟΣ            ΙΩΑΝΝ ΚΩΝ * ΕΜΠΟΡΕΙΟ              *84703 ΘΗΡΑΣ     *  05: ΣΥΝΟΛΟ ΣΥΝΤΑΞΕΩΝ > 664.......
Ω* 0387558 2 * ΔΡΟΣΟΣ            ΑΑΖΑΡ ΝΙΚ * ΠΕΡΙΣΣΑ              *84703 ΘΗΡΑΣ     *  05: ΣΥΝΟΛΟ ΣΥΝΤΑΞΕΩΝ > 664.......
Ρ* 0303491 2 * ΖΑΜΠΕΛΗΣ          ΓΕΩΡΓ ΕΜΜ * ΕΜΠΟΡΕΙΟΝ             *84703 ΘΗΡΑ      *  05: ΣΥΝΟΛΟ ΣΥΝΤΑΞΕΩΝ > 664.......
Ω* 0315712 2 * ΖΑΜΠΕΛΗΣ          ΝΙΚΟΛ ΓΕΩ * ΕΜΠΟΡΕΙΟ              *84703 ΘΗΡΑΣ     *  05: ΣΥΝΟΛΟ ΣΥΝΤΑΞΕΩΝ > 664.......
```

Οθόνη 13.11.13

Η κατάσταση αυτή βρίσκεται στη διαδρομή: «Καταστάσεις για Έλεγχο → ΕΚΑΣ 2016» για συντ/χους τ.ΙΚΑ ανά Υποκ/μα τ.ΙΚΑ – ΕΤΑΜ.

13.11.14 Περιεχόμενο

Η κατάσταση αυτή περιλαμβάνει όλους τους συνταξιούχους που δεν κρίθηκαν ως δικαιούχοι ΕΚΑΣ βάσει κριτηρίων (όχι εισοδηματικών). Εμφανίζεται ο κωδικός απόρριψης, και η ανάλυση του για τη διευκόλυνση των υποκ/των.

13.11.15 Διαχείριση Καταστάσεων

Η κατάσταση αυτή χρήζει επεξεργασίας, καθώς ο πιο συχνός κωδικός απόρριψης ΕΚΑΣ που εμφανίζεται είναι όπως φαίνεται ο **«05 - Σύνολο συντάξεων > 664»**. Όπως

αναφέρθηκε αναλυτικά στην ενότητα ΕΚΑΣ, εκτός όλων των άλλων κριτηρίων, έχει προστεθεί από το 2011 και ο έλεγχος του μηνιαίου καταβαλλόμενου από συντάξεις ανά δικαιούχο.

Για το 2016, το ανώτατο όριο καταβαλλόμενων συντάξεων αθροιστικά διαμορφώθηκε στα 664,00€ από 850,00€. Η κατηγορία αυτή προστέθηκε επίσης στους πιθανούς δικαιούχους οικονομικής ενίσχυσης Ν.4411/2016 με τα αντισταθμιστικά μέτρα, καθώς οι συνταξιούχοι αυτοί αποκλείονται από την καταβολή ΕΚΑΣ.

Όλοι οι υπόλοιποι κωδικοί απόρριψης, πρέπει να ελέγχονται κατόπιν αιτήσεων των συντ/χων, και σε περίπτωση που το δικαιούνται, να αναγγελθεί με ηλεκτρονικό ΔΑΜ το ΕΚΑΣ.

ΠΑΡΑΡΤΗΜΑ Α: ΕΓΓΡΑΦΑ ΓΕΝ. Δ/ΝΣΗΣ ΠΛΗΡΟΦΟΡΙΚΗΣ

Ακολουθεί πίνακας με τις υλοποιημένες μηχανογραφικές εργασίας ανά μήνα και έτος από το 2011 και εντεύθεν. Παρατίθενται και όλα τα έγγραφα της Δ/νσης Εκμετάλευσης που αφορούν στις Πληρωμές Συντάξεων ανά έτος.

Σημείωση: Προκειμένου να λειτουργούν τα link που παραπέμπουν στα αντίστοιχα έγγραφα, παρακαλείσθε όπως αντιγράψετε (copy) τον φάκελο που περίεχεται στο CD με όνομα «DIEFEKM_DOCS» στο C:\ του υπολογιστή σας.

Α.1 Υλοποιημένες Μηχανογραφικές Εργασίες 2011 ανά μήνα

ΜΗΝΑΣ	***ΠΕΡΙΓΡΑΦΗ***	***ΑΡΧΕΙΑ***
1ος	*Εκτύπωση καταστάσεων συντ/χων με νομική βάση 038 (Σχετ. : το με αριθμ.* ***Σ67/2/ 11-01-2011*** *έγγραφο της Δ/νσης παροχών)* ***(Σ00-9/19-01-2011)***	

2ος	*◊Εκτύπωση καταστάσεων συνταξιούχων με τις διατάξεις του Ν.3717/2008-Νομική Βάση 166 (**Σ00-20/01-02-2011**)* *◊Αναγγελία νέας Ν.Β. 843 για τους συντ/χους επικουρικής σύνταξης του ταμείου Αλληλοβοήθειας Προσωπικού Γενικής Τράπεζας της Ελλάδος (ΤΑΠΓΤΕ) που υπάγονται από 1/9/2010 στο ΕΤΕΑΜ (**Σ01-31/10-02-2011**)* *◊Εκτύπωση Καταστάσεων ανά υποκ/μα, συντ/χων με Βουλγαρική υπηκοότητα (1265 περίπου) (**Σ00-31/16-02-2011**)*	C:\DIEFEKM_DOCS\2011\S01_31_NB_TAPGTE.pdf
3ος	*◊ Εντάσσεται στο σύστημα πληρωμών συντάξεων DIASPAY η Τράπεζα «ΣΥΝΕΤΑΙΡΙΣΤΙΚΗ ΤΡΑΠΕΖΑ ΛΕΣΒΟΥ ΛΗΜΝΟΥ» (ΚΩΔ. 098) (**Σ00-3/4-01-2011**)* *◊ Εντάσσεται στο σύστημα πληρωμών συντάξεων DIASPAY η Τράπεζα «ΣΥΝΕΤΑΙΡΙΣΤΙΚΗ ΤΡΑΠΕΖΑ ΕΥΒΟΙΑΣ» (ΚΩΔ. 093) (**Σ00-4/4-01-2011**)* *◊Αλλαγή του χρόνου ανεκτέλεστων Εντολών Πληρωμής (Απλήρωτα) (**Σ00-19/01-02-2011**)* *◊Αναγγελία νέας Ν.Β. 170 (Άρθρο 27 του Ν. 3185/2003) Σχετ. : το με αριθμ. πρωτ. Σ60/4 έγγραφο της Δ/νσης Παροχών, τμήμα Κύριας Σύνταξης- (**Σ00-1513-01-2012**)*	
4ος	*◊Υποχρεωτική η αναγραφή του πεδίου «ΥΠΗΚΟΟΤΗΤΑ» (Κωδ. Μεταβολής*	

	*39601) στο ΔΑΝΣ (**Σ00-17/26-01-2011**)* *◊Κωδικός κράτησης ασθενείας 13 για τον οργανισμό περίθαλψης ασφαλισμένων δημοσίου (ΟΠΑΔ)(**Σ01-21/31-01-2011**)* *◊Εντάσσεται στο σύστημα πληρωμών συντάξεων DIASPAY η Τράπεζα «ΣΥΝΕΤΑΙΡΙΣΤΙΚΗ ΤΡΑΠΕΖΑ ΛΑΜΙΑΣ» (ΚΩΔ. 074) (**Σ00-32/17-02-2011**)* *◊Ενημέρωση Αρχείου Συνταξιούχων ΙΚΑ-ΕΤΑΜ με ΑΜΚΑ (**Σ01-67/30-03-2011**)* *◊Νέες Νομικές Βάσεις (Ν.Β.) που αφορούν τους συνταξιούχους των χωρών της Ε.Ε. **(Σ01-76/07-04-2011)*** *◊Αναστολή Λειτουργίας Παραρτημάτων Φιλιατρών (120) & Γαργαλιάνων (121) και μεταφορά στο Τοπικό Υποκατάστημα ΙΚΑ-ΕΤΑΜ ΚΥΠΑΡΙΣΣΙΑΣ (119) -(**Σ00-11/11-01-2012**)*	C:\DIEFEKM_DOCS\2011\S01_21_ASTH_OPAD.pdf C:\DIEFEKM_DOCS\2011\S01_67_AMKA.pdf C:\DIEFEKM_DOCS\2011\S01_76_SYMPLIROMATIKI_PAROXI.pdf
5ος	*◊Καταργούνται οι ομαδικές μεταβολές για αλλαγής λογαριασμών τραπεζών. (**Σ01-20/31-01-2011**)* *◊Νέος κωδικός Ταμείου ΤΑΥΤΕΚΩ για κράτηση ασθενείας προσωπικού ΟΤΕ (ΤΑΠΟΤΕ)- (Κ.Μ 7029 κωδικό 14) (**Σ01-58/28-03-2011**)* *◊Μηχανογραφική αντιμετώπιση συνταξιοδότησης αμφοτεροπλεύρως ορφανών τέκνων που πάσχουν από συγκεκριμένες παθήσεις ή βαριές αναπηρίες σύμφωνα με τη διάταξη της παρ.5 του αρθρ.5 του Ν.3232/04 (Σχετ. Εγκύκλιος 67/2004)- (**Σ01-**	C:\DIEFEKM_DOCS\2011\S01_20_DIAKOPI_ANAG_OM_THAN.pdf C:\DIEFEKM_DOCS\2011\S01_58.pdf C:\DIEFEKM_DOCS\2011\S01_75_AMFO.pdf

	75/05-04-2011)	
6ος		
7ος	*Απασχόληση συνταξιούχων – Αντικατάσταση του άρθρου 63 του Ν. 2676/1999 (Εγκύκλιος 16/2011)-**(Σ01-82/13-04-2011)***	C:\DIEFEKM_DOCS\2011\S01_82_ERGAZOMENOI_SYNT.pdf
8ος	*◊Ομαδική αναγγελία κράτησης συλλόγου ΠΟΛ.Κ.Ε.Ο.Α (κωδ. 33) (**Σ00-79/06-06-2011)***	
9ος	*◊Νέες οδηγίες σχετικά με την εφαρμογή του αρθρ. 51 παρ.4 Ν.2084/92 σε συνδυασμό με τις διατάξεις των Κοινοτικών Κανονισμών (εγκύκλιος 41)-**(Σ00-92/07-07-2011)*** *◊Παρακράτηση εισφοράς από 0,25% σε 0,35% για το σύλλογο συντ/χων του τ. ΤΑΠΙΛΤ- **(Σ00-95/26-07-2011)*** *◊Ομαδική αναγγελία κράτησης συλλόγου ΤΕΑΠΕΤ Πανελληνίου (κωδ.04)- **(Σ00-100/04-08-2011)***	
10ος	*Επίδομα ΑΕΡΟΘΕΡΑΠΕΙΑΣ 2011 (**Σ00-110/31-08-2011)***	
11ος	*◊Αναστολή Λειτουργίας Παραρτημάτων 551 και 557 και μεταφορά στο τοπικό υποκατάστημα ΙΚΑ-ΕΤΑΜ Αξιούπολης (544) - **(Σ00-101/08-08-2011)*** *◊Αναστολή Λειτουργίας Παραρτημάτων ΑΓΡΙΑΣ (610) και Ν.ΑΓΧΙΑΛΟΥ (617)και*	

	μεταφορά στο Περιφερειακό Υποκατάστημα ΙΚΑ-ΕΤΑΜ Βόλου (601) ***-(Σ00-102/08-08-2011)***	
12ος	*◊Αναστολή Λειτουργίας του Παραρτήματος Μουζακίου (613) και μεταφορά στο Περιφερειακό Υποκατάστημα ΙΚΑ-ΕΤΑΜ Καρδίτσας (604)* ***-(Σ00-111/01-09-2011)*** *◊Δημιουργία νέας Ν.Β 169 που αφορά τη συνταξιοδότηση εργαζομένων στον Οργανισμό Ανάπτυξης Δυτικής Κρήτης (Ο.Α.ΔΥ.Κ.) και στον Οργανισμό Ανάπτυξης Ανατολικής Κρήτης (Ο.ΑΝ.Α.Κ.)(παρ. 5 του αρθρ. 13 του Ν. 2367/95)-****(Σ00-124/ 29-09-2011)*** *◊Ομαδική αναγγελία κράτησης συλλόγου τ. ΤΕΑΠΑΕ (συνδ. ΕΑΠΑΕ-κωδ. 32)* ***(Σ00-127/07-10-2011)*** *◊Αναστολή Λειτουργίας Παραρτήματος ΛΑΡΥΜΝΑΣ (078) και μεταφορά στοΤοπικό υποκατάστημα ΙΚΑ-ΕΤΑΜ ΑΤΑΛΑΝΤΗΣ (051)-****(Σ00-129/12-10-2011)*** *◊ Εντάσσεται στο σύστημα πληρωμών συντάξεων DIASPAY η Τράπεζα «ΣΥΝΕΤΑΙΡΙΣΤΙΚΗ ΤΡΑΠΕΖΑ ΔΡΑΜΑΣ» (ΚΩΔ. 95)* ***(Σ00-136/04-11-2011)***	

Α.2 Υλοποιημένες Μηχανογραφικές Εργασίες 2012 ανά μήνα

ΜΗΝΑΣ	ΠΕΡΙΓΡΑΦΗ	ΑΡΧΕΙΑ
1ος	*◊Παρακράτηση συνδρομής από συνταξιούχους ΙΚΑ- ΕΤΑΜ μελών του Σωματείου ΟΑΣΑ (**Σ00-135/03-11-2011**)* *◊Οδηγίες Συμπλήρωσης Δελτίων Αναγγελίας σχετικά με την ένταξη στο ΕΤΕΑΜ του Τομέα Επικουρικής Ασφάλισης Μισθωτών Νομικών Προσώπων Δημοσίου Δικαίου (ΤΕΑΜ-Ν.Π.Δ.Δ.) του ΤΕΑΔΥ (**Σ01- 255/05 /12 /2011**)* *◊Παρακράτηση ΦΜΥ 2012 (Εφαρμογή ΠΟΛ 1246/07-12-2011 Εγκύκλιο του Υπ. Οικονομικών)-(**Σ00-19/24-01-2012**)*	C:\DIEFEKM_DOCS\2011\S01_255_TEADY.pdf
2ος	*◊Δημιουργία νέων Νομικών Βάσεων (184, 185, 187) (**Σ00-144/01-12-2011**)* *◊Διαχείριση Συνταξιοδοτικών Αποφάσεων οι οποίες δεν έχουν αναγγελθεί με ΔΑΝΣ στη Πληροφορική και οι συντάξεις καταβάλλονται χειρόγραφα (**Σ01-198-21-09-2011**)* *◊Αναγγελία αναδρομικών με συνυπολογισμό της μείωσης του Ν.4024 Σχετ.: οι εγκύκλιοι 85/2011, 86/2011 της Δ/νσης Παροχών (**Σ01-255/05-12-2011**)*	C:\DIEFEKM_DOCS\2011\S01_198_METAPTOSI.pdf C:\DIEFEKM_DOCS\2011\S01_255_TEADY.pdf

3ος	◊*Αναστολή Λειτουργίας Παραρτήματος ΖΑΧΑΡΩΣ (122) και μεταφορά στο Τοπικό υποκατάστημα ΙΚΑ-ΕΤΑΜ ΠΥΡΓΟΥ (104)-**(Σ00-160/12-12-2011)*** ◊ *Δημιουργία της Ν.Β 183, με 0 κώδικα υπολογισμού, η οποία αφορά υπαλλήλους της Βουλής με σχέση εργασίας ιδιωτικού δικαίου αορίστου χρόνου, που συνταξιοδοτούνται από το ΙΚΑ-ΕΤΑΜ λόγω γήρατος με υπολογισμό του ποσού της σύνταξης σύμφωνα με τις διατάξεις των μονίμων υπαλλήλων του Δημοσίου και κατ' εφαρμογή του αρθ. 127 παρ. 1&4 του Κανονισμού της Βουλής (**Σ00-164/20-12-2011)*** ◊ *Αφαίρεση των Τραπεζών «ΣΥΝΕΤΑΙΡΙΣΤΙΚΗ ΤΡΑΠΕΖΑ ΛΕΣΒΟΥ ΛΗΜΝΟΥ» (ΚΩΔ. 098), «ΣΥΝΕΤΑΙΡΙΣΤΙΚΗ ΤΡΑΠΕΖΑ ΛΑΜΙΑΣ» (ΚΩΔ. 074),«ΑΧΑΪΚΗ ΣΥΝΕΤΑΙΡΙΣΤΙΚΗ ΤΡΑΠΕΖΑ» (ΚΩΔ. 077) από το σύστημα πληρωμών συντάξεων DIASPAY λόγω ανάκλησης της άδειας λειτουργίας τους- **(Σ00-52/20-03-2012)***	
4ος	*Αναστολή Λειτουργίας Παραρτημάτων Φιλιατρών (120) & Γαργαλιάνων (121) και μεταφορά στο Τοπικό υποκατάστημα ΙΚΑ-ΕΤΑΜ ΚΥΠΑΡΙΣΣΙΑΣ (119) - **(Σ00-11/11-01-2012)***	
5ος	*Κωδικός οφειλής για εξαγορά πλασματικών χρόνων βάσει του Ν. 3863/2010, όπως αντικαταστάθηκε από το Ν. 3996/2011 (κωδ. 35)-**(Σ01-134/09-05-2012)***	C:\DIEFEKM_DOCS\2012\S01_134_CODE_OF_35.pdf

6ος	◊*Δημιουργία νέων Νομικών Βάσεων (171- Θύματα Τρομοκρατικών Ενεργειών & 186-Αδερφοί Αναπήρων)-**(Σ00-51/19-03-2012)*** ◊ *Δημιουργία νέων Νομικών Βάσεων για νεοασφαλισμένους (από 01880 εως 02090)- **(Σ00-57/30-04-2012)*** ◊*Μετάπτωση των συνταξιούχων του Παραρτήματος ΙΚΑ-ΕΤΑΜ ΔΟΜΟΚΟΥ (038) στο Περ/κό Υποκατάστημα ΙΚΑ-ΕΤΑΜ ΛΑΜΙΑΣ (023) -**(Σ00-64/06-04-2012)*** ◊*Ομαδική αναγγελία κράτησης συλλόγων ΕΑΠΑΕ (κωδ. 32) και ΤΕΑΠΕΤ περιοχής Πανελληνίου (κωδ. 04)* ◊*Αφορολόγητο ποσό για τα άτομα που ορίζονται στην παρ. 3 του αρθρ. 9 του ΚΦΕ (ΠΟΛ. 1246/7.12.2011 παρ. Ι.5, Σ70/61/23.04.2012 & Σ70/69/3.05.2012 έγγραφα της Δ/νσης Παροχών, τμήμα Κύριας Σύνταξης)- **(Σ00-73/26-04-2012)*** ◊*Οδηγίες συμπλήρωσης των Δελτίων ΔΑΝΣ και ΔΑΜ κατ' εφαρμογή του Άρθρου 6 του Ν.4051/2012, περί περικοπής Συντάξεων από 01/01/2012 (**Σ01-163/06-06-2012)***	C:\DIEFEKM_DOCS\2012\S01_163_4051_ON_8613.pdf
7ος	◊ *Δημιουργία νέων Νομικών Βάσεων (από 210 εως 214) (Σχετ. : τα με αριθμ. πρωτ. Γ31/24/ 10.04.2012, Γ31/31/09.05.2012 έγγραφα της Δ/νσης Παροχών, τμήμα Κύριας Σύνταξης) - **(Σ00-74/09-05-2012)*** ◊ *Αναστολή Λειτουργίας Παραρτημάτων Παλαμά (616) & Σοφάδων (612) και*	

	*μεταφορά στο Περ/κό Υποκατάστημα ΙΚΑ-ΕΤΑΜ ΚΑΡΔΙΤΣΑΣ (604)-**(Σ00-88/03-05-2012)*** *◊Κατάσταση Συνταξιούχων ΕΤΕΑΜ στους οποίους έγινε λάθος κράτηση Ν.4051 τον 06/2012 και θα επιστραφεί με μήνα 07/2012 -**(Σ01-173/11-06-2012)***	C:\DIEFEKM_DOCS\2012\S01_173_WRONG_KRAT_4051.pdf
8ος		
9ος	*Βοηθήματα Συντάξεων και Πίνακες Υπολογισμού - **(Σ01-271/03-09-2012)***	C:\DIEFEKM_DOCS\2012\S01_271_HELP_FOR_ALL.pdf
10ος	*◊Αναστολή Λειτουργίας Παραρτήματος ΙΚΑ-ΕΤΑΜ Αγίου Κωνσταντίνου (074) και μεταφορά στο τοπικό υποκατάστημα ΙΚΑ-ΕΤΑΜ ΑΤΑΛΑΝΤΗΣ (κωδ. 051)- **(Σ00-138/08-08-2012)*** *◊Αναστολή Λειτουργίας Τοπικού Υποκ/τος ΙΚΑ-ΕΤΑΜ Άνω Πόλης Πατρών (132) και μεταφορά στο τοπικό υποκατάστημα ΙΚΑ-ΕΤΑΜ ΑΓΙΟΥ ΑΛΕΞΙΟΥ (κωδ. 131)-**(Σ00-141-08-08-2012)*** *◊Καθορισμός του ποσού ελάχιστης παροχής για την εφαρμογή του άρθρου 50 Κ.Κ. 1408/71 και του άρθρου 58 Καν. (ΕΚ) 883/04 (360,00€)-**(Σ01-339/02-10-2012)*** *◊Καταστάσεις Συνταξιούχων τ.ΤΕΑΕΥΕΕΟ (Σχετ.: Το με αρ. πρωτ.Τ00/ΦΑ/2807/2-10-2012 έγγραφο της Δ/νσης Παροχών)-**(Σ01-352/04-10-2012)***	C:\DIEFEKM_DOCS\2012\S01_339_SYMPL_NB182.pdf C:\DIEFEKM_DOCS\2012\S01_352_TEAEYEEO.pdf

	*◊Συγχώνευση του Τομέα Επικουρικής Ασφάλισης Προσωπικού ΕΥΔΑΠ (ΤΕΑΠ-ΕΥΔΑΠ) του ΤΕΑΥΤΕΚΩ στο ΕΤΕΑΜ (**Σ01-354/04-10-2012**)*	C:\DIEFEKM_DOCS\2012\S01_354_EYDAP_SYGXONEYSH.pdf
11ος	*◊Αλλαγή Μηχανογραφικού Συστήματος Πληρωμής Σύνταξης (**Σ01-425/13-11-2012**)* *◊Μεταφορά Πληρωμής Σύνταξης από Προσωρινή Σύνταξη (μέσω ΟΠΣ) σε οριστική Σύνταξη (μέσω ΗΔΙΚΑ)-(**Σ01-425/13-11-2012**)* *◊Μη δυνατότητα χρήσης του κωδ. 22 (Επαναφορά Σύνταξης), στις περιπτώσεις λήξης Σύνταξης λόγω θανάτου (κωδ. 02)-(**Σ01-454/27-11-2012**)*	C:\DIEFEKM_DOCS\2012\S01_425_APO_OPS_SE_HDIKA.pdf C:\DIEFEKM_DOCS\2012\S01_454_KATARGHSH_EPAN22.pdf
12ος	*Οδηγίες σχετικά με την παρακράτηση φόρου Επικουρικής Σύνταξης ΕΤΕΑ – κατάργηση Ειδικής Συνδικαλιστικής Σύνταξης του τ.ΤΕΑΕΥΕΕΟ- (**Σ01-509/20-12-2012**)*	C:\DIEFEKM_DOCS\2012\S01_509_TEAEYEEO.pdf

Α.3Υλοποιημένες Μηχανογραφικές Εργασίες 2013 ανά μήνα

ΜΗΝΑΣ	ΠΕΡΙΓΡΑΦΗ	ΑΡΧΕΙΑ
1ος	◊Αναστολή Λειτουργίας Παραρτημάτων Πλωμαρίου (208), Παππάδου(210),Πολιχνίτου (211) και μεταφορά στο Περ/κό Υποκατάστημα ΙΚΑ-ΕΤΑΜ ΜΥΤΙΛΗΝΗΣ (203), & Παρ/μα Μυθήμνης (215) και μεταφορά στο Παρ/μα ΙΚΑ-ΕΤΑΜ ΚΑΛΛΟΝΗΣ (217)- (**Σ00-179/15-10-2012**) ◊ Αναστολή Λειτουργίας Παραρτήματος ΙΚΑ-ΕΤΑΜ Αιγινίου (561) και μεταφορά στο Τοπικό Υποκατάστημα ΙΚΑ-ΕΤΑΜ ΚΑΤΕΡΙΝΗΣ (518) - (**Σ00-180/15-10-2012**) ◊Διαχωρισμός της παρακράτηση φόρου της επικουρικής σύνταξης (ΕΤΕΑ) από την κύρια σύνταξη (ΙΚΑ-ΕΤΑΜ) βάσει της παρ. Ε της ΠΟΛ 1246/7-12-2011 της Γενικής Διεύθυνσης Φορολογίας του Υπ. Οικονομικών- (**Σ01-38/11-01-2013**)	C:\DIEFEKM_DOCS\2013\S01_38_DIAXORISMOS_FOROU_IKA_ETEA.pdf
2ος	◊Παρακράτηση ασθενείας 4% υπέρ του κλάδου τ.ΕΥΔΑΠ (ΚΩΔ. ΚΡΑΤΗΣΗΣ ΑΣΘΕΝΕΙΑΣ 16) και αναδρομική κράτησης ασθενείας ΚΩΔ. ΟΦΕΙΛΗΣ 26 η οποία θα αποπληρωθεί σε 24 δόσεις (σχετ. η με αρ. 77/ 11-12-2012 εγκύκλιος της Δ/νσης Ασφάλισης-Εσόδων & Παροχών - (**Σ01-89/29-01-2013**) ◊Αναδρομική Κράτηση κλάδου ασθενείας υπέρ ΟΠΑΔ-ΤΥΔΚΥ (**Σ00-19/18-01-**	C:\DIEFEKM_DOCS\2013\S01_89_YLOPOIHMENES022013.pdf

	2013) ◊Παρακράτηση από τους συνταξιούχους του τ.ΤΑΠΙΛΤ των αχρεωστήτως καταβληθέντων ποσών που έλαβαν λόγω διπλοπληρωμής του Δώρου Χριστουγέννων 2012 -(**Σ01-89/29-01-2013**) ◊Εφαρμογή Ν.4093/2012 σχετικά με την από 01-01-2013 μείωση της σύνταξης ή του αθροίσματος των συντάξεων που λαμβάνουν οι συνταξιούχοι των Φορέων Κοινωνικής Ασφάλισης και του Δημοσίου -(**Σ01-89/29-01-2013**) ◊ Δημιουργία νέας οθόνης ΟΠΣ με τίτλο «ΑΝΑΛΥΤΙΚΗ ΚΑΡΤΕΛΑ ΣΥΝΤΑΞΕΩΝ – Ν.4093/2012» -(**Σ01-89/29-01-2013**) ◊ Επεξεργασία Ληξιαρχικών Πράξεων Θανάτου-(**Σ01-158/20-02-2013**) ◊Μεταβολές που προκύπτουν λόγω εφαρμογής του Ν.4093/2012-(**Σ01-170/27-02-2013**) ◊Δημιουργία του κωδικού 07 ως μοναδικός κωδικός κράτησης υπέρ του συλλόγου ΟΛΠ (1€) (Σχετ. το με αρ. πρωτ. 39992/29.11.12 έγγραφο της Δ/νσης Πληροφορικής & Δικτύων του ΟΛΠ)-(**Σ01-383/26-04-2013**)	C:\DIEFEKM_DOCS\2013\S01_158_LHXIARXIKES.pdf C:\DIEFEKM_DOCS\2013\S01_170_METAVOLES_4093.pdf C:\DIEFEKM_DOCS\2013\S01_383_YLOPOIHMENES.pdf
3ος	◊Κράτηση Ασθένειας για συνταξιούχους τ. ΕΥΔΑΠ (ΙΚΑ-ΕΤΑΜ) (κωδ. 16) με αναδρομική κράτηση ασθένειας για τους μεν συνταξιοδοτηθέντες ως 30.09.2011 από 01.10.2011, για τους δε συνταξιοδοτηθέντες από 01.10.2011 από την	

	ημερομηνία συνταξιοδότησης τους (παράγρ. 10 του άρθρου 26 του Ν. 4075/2012 (ΦΕΚ 89/11.04.2012))-(**Σ00-202/21-11-2012**) ◊Αναστολή Λειτουργίας Τοπικού Υποκαταστήματος ΙΚΑ-ΕΤΑΜ Ηρακλείου Αττικής (013) και μεταφορά στο Τοπικό Υποκατάστημα ΙΚΑ-ΕΤΑΜ Νέας Ιωνίας (054)-(**Σ00-232/27-12-2012**) ◊Αναστολή Λειτουργίας Τοπικού Υποκ/τος ΙΚΑ-ΕΤΑΜ Αλμυρού (605) και μεταφορά στο Περ/κό Υποκατάστημα ΙΚΑ-ΕΤΑΜ ΒΟΛΟΥ (601)- (**Σ00-3/04-01-2013**) ◊Αναστολή Λειτουργίας Τοπικού Υποκ/τος ΙΚΑ-ΕΤΑΜ Αλιάρτου (036) και μεταφορά Τοπικό Υποκατάστημα ΙΚΑ-ΕΤΑΜ ΛΙΒΑΔΕΙΑΣ (026)- (**Σ00-4/04-01-2013**) ◊Αναστολή Λειτουργίας Τοπικού Υποκ/τος ΙΚΑ-ΕΤΑΜ Καλαμπάκας (608) και μεταφορά στο Τοπικό Υποκατάστημα ΙΚΑ-ΕΤΑΜ ΤΡΙΚΑΛΩΝ (603)- (**Σ00-5/04-01-2013**) ◊Ομαδική αναγγελία, υπέρ του Πανευβοϊκού Συλλόγου Συντ/χων τ. ΤΕΑΠΕΤ (κωδ. 08)- (**Σ00-6/08-01-2013**) ◊Αύξηση της εισφοράς κλάδου ασθενείας των συντ/χων του ΙΚΑ-ΕΤΑΜ τέως υπαλλήλων του ΟΛΠ (**Σ00-21/21-01-2013**)	

4ος	◊Αναστολή Λειτουργίας Τοπικού Υποκ/τος ΙΚΑ-ΕΤΑΜ Στυλίδας (049) και μεταφορά στο Περ/κό Υποκατάστημα ΙΚΑ-ΕΤΑΜ ΛΑΜΙΑΣ (023)-(**Σ00-29/30-01-2013**) ◊Αναστολή Λειτουργίας Τοπικού Υποκ/τος ΙΚΑ-ΕΤΑΜ Μυκόνου(216) και μεταφορά στο Τοπικό Υποκατάστημα ΙΚΑ-ΕΤΑΜ ΕΡΜΟΥΠΟΛΗΣ -ΣΥΡΟΥ (201)-(**Σ00-30/30-01-2013**) ◊Αναστολή Λειτουργίας Τοπικού Υποκ/τος ΙΚΑ-ΕΤΑΜ Μυκόνου(216) και μεταφορά στο Τοπικό Υποκατάστημα ΙΚΑ-ΕΤΑΜ ΕΡΜΟΥΠΟΛΗΣ -ΣΥΡΟΥ (201)-(**Σ00-30/30-01-2013**) ◊Αναστολή Λειτουργίας Παραρτήματος ΙΚΑ-ΕΤΑΜ Ληξουρίου (904) και μεταφορά στο Τοπικό Υποκατάστημα ΙΚΑ-ΕΤΑΜ ΑΡΓΟΣΤΟΛΙΟΥ (903)-(**Σ00-31/30-01-2013**) ◊ΟΜΑΔΙΚΗ ΑΝΑΓΓΕΛΙΑ ΚΡΑΤΗΣΗΣ ΣΥΛΛΟΓΟΥ Ο.Λ.Π (**Σ00-47/15-02-2013**) ◊Διαχείριση Κωδικών λήξεων 16 (Αυτόματη λήξη σύνταξης λόγω μη απογραφής 2011 (Ημ. Ισχύος 02/2012)),17 (Αυτόματη λήξη σύνταξης λόγω μη απογραφής 2012 (Ημ. Ισχύος 01/2013))-(**Σ01-334/10-04-2013**) ◊Νέο Κέντρο Πληρωμής 33 συνταξιούχων, μονίμων κατοίκων εξωτερικού (Σχετ: 1. Το με αρ. πρωτ. Γ32/60/19.12.2012 έγγραφο της Διεύθυνσης παροχών, 2. Το με	C:\DIEFEKM_DOCS\2013\S01_334_CODE16_17.pdf

	αρ. πρωτ. Γ32/14/01.04.2013 έγγραφο της Διεύθυνσης παροχών)-(**Σ01-377/25-04-2013**)	C:\DIEFEKM_DOCS\2013\S01_377_KP33.pdf
5ος	◊Αναστολή Λειτουργίας Τοπικού Υποκ/τος ΙΚΑ-ΕΤΑΜ Κερατέας (08) και μεταφορά στο Τοπικό Υποκατάστημα ΙΚΑ-ΕΤΑΜ ΛΑΥΡΙΟΥ (021)-(**Σ00-61/6-03-2013**) ◊Αναστολή Λειτουργίας Τοπικού Υποκ/τος ΙΚΑ-ΕΤΑΜ Αμυνταίου (526) και μεταφορά στο Τοπικό Υποκατάστημα ΙΚΑ-ΕΤΑΜ ΦΛΩΡΙΝΑΣ (516) - (**Σ00-62/06-03-2013**) ◊Δημιουργία «κωδικός κέντρου πληρωμής 30» για τους συνταξιούχους του Δημοσίου γενικά, οι οποίοι είναι ανάπηροι με ποσοστό αναπηρίας 80% και άνω σύμφωνα με γνωμάτευση της Ανωτάτης Στρατού Υγειονομικής Επιτροπής (Α.Σ.Υ.Ε) και εξαιρούνται των μειώσεων του Ν.4093/2012. (Σχετ. το με αρ. πρωτ. Γ31/9/18.04.13 έγγραφο της Δ/νσης Συντάξεων Προσωπικού Ν.Π.Δ.Δ) - (**Σ01-383/26-04-2013**) ◊Βεβαιώσεις Αποδοχών 2012-(**Σ01-409/13-05-2013**)	C:\DIEFEKM_DOCS\2013\S01_383_YLOPOIHMENES.pdf C:\DIEFEKM_DOCS\2013\S01_409_BEB_FOROU2012.pdf
6ος	◊Αναστολή Λειτουργίας Τοπικού Υποκ/τος ΙΚΑ-ΕΤΑΜ Νέας Ιωνίας Μαγνησίας (621) και μεταφορά στο Περιφερειακό Υποκατάστημα ΙΚΑ-ΕΤΑΜ ΒΟΛΟΥ (601)-(**Σ00-97/08-04-2013**)	

	◊Αναστολή Λειτουργίας Τοπικού Υποκ/τος ΙΚΑ-ΕΤΑΜ Σαλαμίνας (055) και μεταφορά στο Τοπικό Υποκατάστημα ΙΚΑ-ΕΤΑΜ ΠΕΡΑΜΑΤΟΣ (071)-(**Σ00-99/08-04-2013**) ◊Αναστολή Λειτουργίας Τοπικού Υποκ/τος ΙΚΑ-ΕΤΑΜ Ιλίου και συγχώνευσή του με το Τοπικό Υποκ/μα ΙΚΑ-ΕΤΑΜ Αγ. Αναργύρων (083)-(**Σ00-100/09-04-2013**) ◊Αναστολή Λειτουργίας Παραρτημάτος ΙΚΑ-ΕΤΑΜ Βόνιτσας (907) και μεταφορά στο Υποκατάστημα ΙΚΑ-ΕΤΑΜ ΛΕΥΚΑΔΑΣ (905)-(**Σ00-104/15-04-2013**) ◊Αναστολή Λειτουργίας Παραρτημάτος ΙΚΑ-ΕΤΑΜ Μεσσήνης (115) και μεταφορά στο Υποκατάστημα ΙΚΑ-ΕΤΑΜ ΚΑΛΑΜΑΤΑΣ (102)-(**Σ00-105/15-04-2013**) ◊Αναστολή Λειτουργίας Υποκαταστήματος ΙΚΑ-ΕΤΑΜ Λαγκαδά (522) και μεταφορά στο Υποκατάστημα ΙΚΑ-ΕΤΑΜ ΝΕΑΠΟΛΗΣ ΘΕΣΣΑΛΟΝΙΚΗΣ (556)-(**Σ00-106/15-04-2013**) ◊Διαχείριση του Κωδικού Λήξης συντάξεων '12' » Σχετ.: 1. Το ΦΕΚ 88/Α'/18.4.2013 (Ν. 4144/2013) 2. Το Σ00/122/22-5-2013 έγγραφο της Υπηρεσίας μας-(**Σ01-458/06-06-2013**)	C:\DIEFEKM_DOCS\2013\S01_458_CODE12.pdf

7ος	◊Μεταφορά του τμήματος ασφαλιστικής περιοχής του Τοπικού Υποκ/τος ΙΚΑ – ΕΤΑΜ Καλλιθέας που υπάγεται στο Δήμο Νέας Σμύρνης στο Τοπικό Υποκ/μα ΙΚΑ – ΕΤΑΜ Νέου Κόσμου-(**Σ00-111/22-04-2013**) ◊Αναστολή Λειτουργίας Υποκαταστήματος ΙΚΑ-ΕΤΑΜ ΧΟΛΑΡΓΟΥ(008) και μεταφορά στα Υποκαταστήματα ΙΚΑ-ΕΤΑΜ ΑΓ. ΠΑΡΑΣΚΕΥΗΣ (065) και ΙΚΑ-ΕΤΑΜ ΑΛΕΞΑΝΔΡΑΣ (041)-(**Σ00-116/29-04-2013**)	
8ος	◊Αναστολή Λειτουργίας Παραρτημάτων ΙΚΑ-ΕΤΑΜ ΑΓΙΑΣ (614) & ΦΑΡΣΑΛΩΝ (611) και μεταφορά στο Τοπικό Υποκατάστημα ΙΚΑ-ΕΤΑΜ ΑΝΑΤ. ΛΑΡΙΣΑΣ (624)-(**Σ00-130/29-05-2013**) ◊Αναστολή Λειτουργίας Παραρτημάτων ΙΚΑ-ΕΤΑΜ ΕΛΑΣΣΟΝΑΣ (606) & ΤΥΡΝΑΒΟΥ (607) και μεταφορά στο Περ/κό Υποκατάστημα ΙΚΑ-ΕΤΑΜ ΛΑΡΙΣΑΣ (602)-(**Σ00-131/29-05-2013**) ◊Αναστολή Λειτουργίας Παραρτήματος ΙΚΑ-ΕΤΑΜ ΚΡΕΣΤΕΝΩΝ, Ν. ΗΛΕΙΑΣ (123) και μεταφορά στο Τοπικό Υποκατάστημα ΙΚΑ-ΕΤΑΜ ΠΥΡΓΟΥ (104)-(**Σ00-135/10-06-2013**) ◊Αναστολή Λειτουργίας Παραρτήματος ΙΚΑ-ΕΤΑΜ ΑΙΔΗΨΟΥ (066) και μεταφορά στο Τοπικό Υποκατάστημα ΙΚΑ-ΕΤΑΜ ΙΣΤΙΑΙΑΣ (077)-(**Σ00-136/10-06-2013**)	

	◊Αναστολή Λειτουργίας Παραρτήματος ΙΚΑ-ΕΤΑΜ ΓΥΘΕΙΟΥ (117) και μεταφορά στο Τοπικό Υποκατάστημα ΙΚΑ-ΕΤΑΜ ΣΠΑΡΤΗΣ (108)-(**Σ00-137/10-06-2013**) ◊Αναστολή Λειτουργίας Παραρτήματος ΙΚΑ-ΕΤΑΜ ΜΑΚΡΑΚΩΜΗΣ (079) και μεταφορά στο Περ/κό Υποκατάστημα ΙΚΑ-ΕΤΑΜ ΛΑΜΙΑΣ (023)-(**Σ00-139/11-06-2013**)	
9ος	◊Οδηγίες για την εφαρμογή των διατάξεων του άρθρου 66 του Ν.4144/2013, περί παράτασης χορήγησης σύνταξης λόγω αναπηρίας (Σχετ : Η με αρ. 29/13/05/2013 εγκύκλιος της Δ/νσης Παροχών)-(**Σ01-523/18-06-2013**) ◊Κατάργηση Εκτύπωσης Μηνιαίων Επιταγών-(**Σ00-194/27-09-2013**) ◊Διαχείριση λήξεων με κωδ. 16 (Σχετ. 1 : Το με αρ. πρωτ. Σ01/456/30.11.2012 έγγραφο της Υπηρεσίας μας, 2: Το με αρ. πρωτ. Σ00/111/20.08.2013 έγγραφο της Δ/νσης Παροχών, Τμήμα Κύριας Σύνταξης)-(**Σ01-711/04-09-2013**) ◊Ταυτόχρονη καταβολή σύνταξης στον ίδιο συνταξιούχο λόγω αναπηρίας με εξάμηνη παράταση και σύνταξη λόγω γήρατος από μετατροπή (Σχετ.: το με αρ. πρωτ. Σ70/90/05/09/2013 έγγραφο της Δ/νσης Παροχών)-(**Σ01-718/10-09-2013**) ◊Μεταφορά του Ταχυδρομικού Γραφείου 0086 από την ασφαλιστική περιοχή του Υποκ/τος ΙΚΑ – ΕΤΑΜ Καλλιθέας (044) στην ασφαλιστική περιοχή του	C:\DIEFEKM_DOCS\2013\S01_523_ARTHRO66_N4144_2013.pdf C:\DIEFEKM_DOCS\2013\S01_711_LHKSEIS_16.pdf C:\DIEFEKM_DOCS\2013\S01_718_TO_ALL.pdf

	Υποκ/τος ΙΚΑ – ΕΤΑΜ Νέου Κόσμου (046)-(**Σ00-160/01-07-2013**) ◊Κατάργηση Εκτύπωσης Μηνιαίων Επιταγών (Σχετ.: το με αρ. πρωτ. Σ70/19/25-01-2013 έγγραφο της Δ/νσης Παροχών)-(**Σ00-194/27-09-2013**)	
10ος	◊Επικαιροποίηση Πινάκων Κωδικών Λήξεων Συντάξεων, Κρατήσεων Ασθενείας, Κρατήσεων υπέρ Συλλόγων και Οφειλών-(**Σ01-542/25-06-2013**) ◊Πληρωμή συνταξιούχων ΙΚΑ-ΕΤΑΜ χωρίς ΑΜΚΑ ή ΑΦΜ για τον μήνα 10ο/2013(Σχετ.: Το με αρ. πρωτ. Σ00/123-18-9-2013 έγγραφο της Δ/νσης Παροχών, Τμήμα Κύριας Σύνταξης)-(**Σ00-192/19-09-2013**) ◊Αναβολή της αναστολής λειτουργίας του Τοπικού Υποκ/τος Άγιας Σοφίας-(**Σ00-210/14-10-2013**)	C:\DIEFEKM_DOCS\2013\S01_542_EPIKEROPOIHSH_PINAKON.pdf
11ος	◊Βοήθημα συμπλήρωσης δελτίων ΔΑΝΣ-ΔΑΜ-(**Σ01-888/06-11-2013**) ◊Χειρόγραφες Πληρωμές Συντάξεων (Σχετ.: το με αρ. πρωτ. **Σ01-198/21-09-2011** έγγραφο της Δ/νσης Εκμετάλλευσης)-(**Σ01-911/18-11-2013**) ◊Χορήγηση Επιδόματος Αεροθεραπείας για το έτος 2013(Σχετ:. Εγκύκλιος αρ. 57/07-10-2013 Δ/νσης Παροχών)-(**Σ00-213/16-10-2013**) ◊Εφαρμογή Αναστολών Λόγω Γάμου σε Συντάξεις Χηρείας από τις αναγγελίες του Συστήματος ¨ΑΡΙΑΔΝΗ¨ (Ν.4144/13 ΥΠΕΣ)-(**Σ00-216/18-10-2013**) ◊Συγχώνευση της ΤΡΑΠΕΖΑΣ ΠΕΙΡΑΙΩΣ (πρώην CPB BANK– κωδ 028) με την	C:\DIEFEKM_DOCS\2013\S01_888_TO_ALL.pdf C:\DIEFEKM_DOCS\2011\S01_198_METAPTOSI.pdf C:\DIEFEKM_DOCS\2013\S01_911_XEOIROGRAFES_PLHR.pdf

	ΤΡΑΠΕΖΑ ΠΕΙΡΑΙΩΣ (κωδ 017)-(**Σ00-229/05-11-2013**) ◊Συγχώνευση της Millenium Bank (κωδ 038) με την ΤΡΑΠΕΖΑ ΠΕΙΡΑΙΩΣ (κωδ 017)-(**Σ00-244/20-11-2013**) ◊Συγχώνευση της NEW PROTON (κωδ 037) με την EUROBANK (κωδ 026)-(**Σ00-247/25-11-2013**)	
12ος	◊Διαδικασία Διακίνησης -Διόρθωσης Παραστατικών ΔΑΝΣ & ΔΑΜ (Σχετ.: Το με αρ. πρωτ. **Σ01/892/12-11-2013** έγγραφο μας προς όλα τα Υποκ/τα ΙΚΑ - ΕΤΑΜ)-(**Σ01-968/09-12-2013**) ◊Αποτελέσματα διακοπής συντάξεων τ. ΤΕΑΥΕΕΟ κατηγορίας Α'(Σχ. το με αρ. πρωτ. Τ00/ΦΑ/2807/2-10-2013 έγγραφο της Δ/νσης Παροχών, Τμήμα Συγχ/ντων Ταμείων & Επικουρικής Σύνταξης)-(**Σ00-250/27-11-2013**) ◊Εκτύπωση Καταστάσεων με Κ.Π. 77-(**Σ00-251/03-12-2013**) ◊Λήξη συμμετοχής Τραπεζών : "Συνεταιριστική Τράπεζα Δυτικής Μακεδονίας ΣΥΝ.Π.Ε. (κωδ. 036)", " Συνεταιριστική Τράπεζα Ευβοίας Συν. Π.Ε. (κωδ. 093)" & " Συνεταιριστική Τράπεζα Συν.Π.Ε. (κωδ. 079)-(**Σ00-257/19-12-2013**)	C:\DIEFEKM_DOCS\2013\S01_892_KATASTASEIS_ALL_HLEKTRONIKA.pdf C:\DIEFEKM_DOCS\2013\S01_968_DIAKININSI_PARASTATIKON.pdf

Α.4Υλοποιημένες Μηχανογραφικές Εργασίες 2014 ανά μήνα

ΜΗΝΑΣ	ΠΕΡΙΓΡΑΦΗ	ΑΡΧΕΙΑ
1ος	◊Διάθεση στα υποκ/τα, των καταστάσεων (αποστολών) συντάξεων του συστήματος της Η.ΔΙ.ΚΑ Α.Ε, μέσω δικτύου INTRANET (**Σ01-892/12-11-2013**) ◊Αναστολή Λειτουργίας Τοπικού Υποκ/τος ΙΚΑ-ΕΤΑΜ ΣΙΔΗΡΟΚΑΣΤΡΟΥ (540) και μεταφορά στο Τοπικό Υποκατάστημα ΙΚΑ-ΕΤΑΜ ΣΕΡΡΩΝ (515)-(**Σ00-230/6-11-2013**) ◊Δημιουργία ηλεκτρονικών αρχείων μηνιαίων / τριμηνιαίων / εξαμηνιαίων / ετήσιων καταστάσεων – εκτυπώσεων των Συντάξεων Συστήματος ΗΔΙΚΑ Α.Ε. ανά Υποκ/μα (**Σ00-231/05-11-2013**) ◊Ανάρτηση στο intranet βοηθήματος διόρθωσης προδοκιμίου/δοκιμίου της ΗΔΙΚΑ (Σχετ.:το με αρ. πρωτ. Σ01-892/12-11-2013 έγγραφο της Υπηρεσίας μας)-(**Σ01-3/7-01-2014**) ◊Οδηγίες συμπλήρωσης Δελτίων Αναγγελίας σχετικά με την ένταξη στο ΕΤΕΑ του Τομέα Επικουρικής Ασφάλισης Προσωπικού Ε.Υ.Δ.Α.Π. (ΤΕΑΠ ΕΥΔΑΠ)(Σχετ.: 1) η με αρ. πρωτ. 92/12-12-2011 εξαιρετικά επείγουσα εγκύκλιος της Δ/νσεων Ασφ/σης – Εσόδων, Τμήμα Επικουρικής Ασφάλισης. 2) η με αρ.	C:\DIEFEKM_DOCS\2013\S01_892_KATASTASEIS_ALL_HLEKTRONIKA.pdf C:\DIEFEKM_DOCS\2014\S01_3_VOITHIMA_DIORTHOSIS_DOKIMIOU.pdf

	πρωτ. 31/10-4-2012 εγκύκλιος της Διεύθυνσης Παροχων, Τμημα Συγχωνευθέντων Ταμείων & Επικουρικής Ασφάλισης)-(**Σ01-69/03-02-2014**)	C:\DIEFEKM_DOCS\2014\S01_69_EYDAP.pdf
2ος	◊Ομαδική αναγγελία κράτησης συλλόγων ΠΟΛΚΕΟΑ και ΤΕΑΠΑΕ (ΠΑΝΕΛΛΗΝΙΟΣ) από την επικουρική σύνταξη-(**Σ00-258/19-12-2013**) ◊Αποστολή καταστάσεων συνταξιούχων-δικαιούχων παραπληγικού επιδόματος (Κ.Π. 77)-(**Σ01-112/11-02-2014**) ◊Επικαιροποίηση Πινάκων Κωδικών Λήξεων Συντάξεων, Κρατήσεων Ασθενείας, Κρατήσεων υπέρ Συλλόγων και Οφειλών-(**Σ01-127/17-02-2014**) ◊Εξαίρεση από την παρακράτηση φόρου(Σχετ.: το με αρ. πρωτ. Γ32/78/21-2-2014 έγγραφο της Διεύθυνσης Οικονομικών Υπηρεσιών, με συνημμένο το με αρ. πρωτ. Δ12Α 1023686 ΕΞ 2014 της Γεν. Δ/νσης Φορολογίας)-(**Σ01-146/26-02-2014**)	C:\DIEFEKM_DOCS\2014\S01_112_PARAPLIGIKO.pdf C:\DIEFEKM_DOCS\2014\S01_127_NEA_KODIKOPOIHSH.pdf C:\DIEFEKM_DOCS\2014\S01_146_EKSERESI_FOROU.pdf
3ος	Παρακράτηση Φόρου Μισθωτών Υπηρεσιών σε Αναδρομικά Εισοδήματα (Σχετ: Η με αρ. πρωτ. ΠΟΛ. 1010/25.01.2013 Εγκύκλιος του Υπουργείου Οικονομικών)-(**Σ01-11/14-01-2014**) ◊Αναστολή Λειτουργίας Παραρτήματος ΙΚΑ-ΕΤΑΜ ΙΤΕΑΣ και μεταφορά στο Τοπικό Υποκατάστημα ΙΚΑ-ΕΤΑΜ ΑΜΦΙΣΣΑΣ (043)-(**Σ00-3/09-01-2014**) ◊Αναστολή Λειτουργίας Παραρτήματος ΙΚΑ-ΕΤΑΜ ΧΑΪΔΑΡΙΟΥ (003) και μεταφορά στο Τοπικό Υποκατάστημα ΙΚΑ-ΕΤΑΜ ΑΙΓΑΛΕΩ (056)-(**Σ00-4/09-**	C:\DIEFEKM_DOCS\2014\S01_11_foros_se_anadromika.pdf

	01-2014) ◊Δημιουργία νέου κωδικού κράτησης υπέρ του Πανελληνίου Συλλόγου Μηχανικών Αεροσκαφών (ΚΩΔ. 13)-(**Σ00-9/14-01-2014**)	
4ος	◊Αλλαγή ποσοστού κράτησης ασθένειας υπέρ Ε.Ο.Π.Υ.Υ. πρώην Τ.Α.Υ.Τ.Ε.Κ.Ω. (τομέας Τ.Α.Π.Ο.Τ.Ε.)από 5% σε 4%-(**Σ01-179/13-03-2014**) ◊Διόρθωση στοιχείων βεβαιώσεων Αποδοχών Συντάξεων Από Πιστοποιημένους Χρήστες – Εκκαθαριστές Συντάξεων (JL10)» ◊Διόρθωση στοιχείων βεβαιώσεων Αποδοχών Συντάξεων Από Πιστοποιημένους Χρήστες – Εκκαθαριστές Συντάξεων (JL10)»(Σχετ.:το από 8/4/2014 ηλεκτρονικό μήνυμα από την ΗΔΙΚΑ.)-(**Σ01-236/10-04-2014**) ◊Διόρθωση στοιχείων βεβαιώσεων Αποδοχών Συντάξεων Από Πιστοποιημένους Χρήστες – Εκκαθαριστές Συντάξεων (JL10)»(Σχετ.: Σ01/236/10-4-2014 έγγραφο της Υπηρεσίας μας)-(Σ01-241/16-04-2014)◊Ανάλυση φόρου στις Βεβαιώσεις Συντάξεων(Σχετ.: το με αρ. πρωτ. Γ31/195/9-5-2014 της Δ/νσης Οικ/κων Υπηρεσιών)-(**Σ01-314/16-04-2014**) ◊Αναστολή Ταμειακών & Οικονομικών Κινήσεων Παρ/των ΙΚΑ-ΕΤΑΜ ΣΚΙΑΘΟΥ(615) και ΣΚΟΠΕΛΟΥ(620) και μεταφορά στο Περιφερειακό Υποκατάστημα ΙΚΑ-ΕΤΑΜ ΒΟΛΟΥ (601)-(**Σ00-18/24-01-2014**)	C:\DIEFEKM_DOCS\2014\S01_179_ALLAGI_KRAT_ASTHENIAS_TAYTEKO.pdf C:\DIEFEKM_DOCS\2014\S01_236_PISTOPOIIMENOI_XRHSTES.pdf C:\DIEFEKM_DOCS\2014\S01_314_ANALYSH_FOROU_STA_ANADROMIKA.pdf

5ος	Διαχείριση απορρίψεων συντάξεων νέου Ταχυδρομικού Ταμιευτηρίου(Σχ. το από 30/4/2014 ηλεκτρονικό μήνυμα του Ταχυδρομικού Ταμιευτηρίου)-(**Σ01-295/7-05-2014**)	C:\DIEFEKM_DOCS\2014\S01_295_APORIPSEIS_TAX_TAM.pdf
6ος	◊Μη δυνατότητα χρήσης του κωδ. 22 (Επαναφορά Σύνταξης), στις περιπτώσεις λήξης Σύνταξης λόγω θανάτου (κωδ. 02)-(**Σ01-150/26-02-2014**) ◊Διαδικασία αυτόματης αλλαγής Τραπεζικού Λογ/σμού IBAN(Σχετ: το με αριθ. πρωτ. 160/02-06-2014 έγγραφο)-(**Σ01-423/26-04-2014**) ◊Αλλαγή χρήσης Μεταβολής 7722 από ¨Τηλέφωνα¨ σε ¨Κωδικό BIC¨ για πληρωμές κατοίκων εξωτερικού-(**Σ00-101/16-05-2014**) ◊Εξαίρεση Κέντρου Πληρωμής 33 από την Αυτόματη Διαδικασία Απόδοσης ΕΚΑΣ-(**Σ00-104/29-05-2014**)	C:\DIEFEKM_DOCS\2014\S01_150_BLOCK_EPANAFORAS 22.pdf C:\DIEFEKM_DOCS\2014\S01_423_AYTOMATH_ALLAGH_IBAN.pdf
7ος	◊Απογραφή ΑΦΜ-ΑΜΚΑ κατοίκων ΚΩΝΣΤΑΝΤΙΝΟΥΠΟΛΗΣ-(**Σ01-471/18-07-2014**) ◊Διαχείριση θεμάτων Πληρωμών Συντάξεων Κατοίκων Εξωτερικού (**Σ01-509/30-07-2014**) ◊Δημιουργία νέου κωδικού κράτησης Συλλόγου υπέρ του Σωματείου τέως υπαλλήλων Ο.Α.Σ.Α.(ΚΩΔ. 14)(Σχετ.: το με αριθμ. πρωτ. Σ70/28/02-04-2014 έγγραφο της Δ/νσης Παροχών)-(**Σ00-87/14-04-2014**)	C:\DIEFEKM_DOCS\2014\S01_471_KONSTADINOYPOLI.pdf C:\DIEFEKM_DOCS\2014\ATHINON\S01_509_PLHR_EXOT.pdf

	◊Δημιουργία κωδικού εξαίρεσης από την παρακράτηση φόρου των κατοίκων εξωτερικού ΙΚΑ – ΕΤΑΜ & ΕΤΕΑ-(**Σ00-136/24-07-2014**)	
8ος	◊Μηνιαία Εκκαθάριση Φόρου Συντάξεων από το ΕΣΕΠΣ με μήνα 8ο /2014-(**Σ01-508/30-08-2014**) ◊Ομαδική Αναγγελία Κράτησης ΕΥΔΑΠ (ΕΤΕΑ) ΚΩΔ-17-(**Σ00-112/19-06-2014**) ◊ΟΜΑΔΙΚΗ ΑΝΑΓΓΕΛΙΑ ΚΡΑΤΗΣΗΣ ΣΩΜΑΤΕΙΟΥ ΤΕΩΣ ΥΠΑΛΛΗΛΩΝ Ο.Α.Σ.Α» για τον Κωδ. κράτησης 14 – "1 ευρώ"-(**Σ00-114/02-06-2014**)	C:\DIEFEKM_DOCS\2014\S01_508_EKKATHARISI_FOROU_APO_ESEPS_ME_082014.pdf
9ος	◊Δημιουργία του συλλόγου «ΣΥΝΔΕΣΜΟΣ ΣΥΝΤΑΞΙΟΥΧΩΝ ΚΟΙΝΩΝΙΑΣ ΤΗΣ ΠΛΗΡΟΦΟΡΙΑΣ ΑΕΡΟΠΟΡΙΚΩΝ ΕΠΙΧΕΙΡΗΣΕΩΝ» με Κωδ. κράτησης 15 και ποσό κράτησης 2€-(**Σ01-555/27-08-2014**) ◊Αλλαγή χρήσης Μεταβολής ¨8514¨ από ¨Αριθμός Διαβατηρίου¨ σε ¨Κωδικό BIC¨ για πληρωμές κατοίκων εξωτερικού-(**Σ00-101/12-09-2014**) ◊Νέα Κέντρα Πληρωμής Συνταξιούχων Κατοίκων Εξωτερικού-(**Σ00-102/12-09-2014**) ◊Αναστολή Λειτουργίας Παρ/τος ΙΚΑ-ΕΤΑΜ ΤΗΝΟΥ(214) και μεταφορά στο Τοπικό Υποκατάστημα ΙΚΑ-ΕΤΑΜ ΕΡΜΟΥΠΟΛΗΣ (201)-(**Σ00-126/08-07-2014**)	C:\DIEFEKM_DOCS\2014\S01_555_ILOPOIHMENES_MHXANOGRAFIKES_092014.pdf

	◊Αναστολή Λειτουργίας Παρ/τος ΙΚΑ-ΕΤΑΜ ΜΟΙΡΩΝ Ν. ΗΡΑΚΛΕΙΟΥ (309) και μεταφορά στο Περ/κό Υποκατάστημα ΙΚΑ-ΕΤΑΜ ΗΡΑΚΛΕΙΟΥ ΚΡΗΤΗΣ (302)-(**Σ00-128/15-07-2014**)	
10ος	◊Δημιουργία του συλλόγου ¨ΕΝΙΑΙΟ ΔΙΚΤΥΟ ΣΥΝΤΑΞΙΟΥΧΩΝ¨ με Κωδ. κράτησης 16 και ποσό κράτησης 1€-(**Σ01-555/27-08-2014**) ◊Κωδικοί οφειλών Ν.4093/2012 και συντελεστή αναπροσαρμογής συντάξεων ¨-5,2%¨ στο ΕΤΕΑ -(**Σ01-556/27-08-2014**) ◊Νέος Κωδικός οφειλής ¨28¨ για την παρακράτηση μείωσης του Ν. 2042/92 άρθρ. 2 για αθροίσματα συντάξεων άνω των 3.680€-(**Σ01-631/7-10-2014**) ◊Οδηγίες για την αποφυγή αναγγελίας διπλού ΕΚΑΣ σε διπλοσυνταξιούχους ΙΚΑ-ΕΤΑΜ-(**Σ01-680/21-10-2014**) ◊Μεταφορά συντ/χων Κατοίκων Αλίμου από Υποκ/μα ΙΚΑ – ΕΤΑΜ ΚΑΛΛΙΘΕΑΣ σε Υποκ/μα ΙΚΑ – ΕΤΑΜ ΔΑΦΝΗΣ-(**Σ00-144/06-08-2014**) ◊Κατάσταση Συντ/χωνμε ΝΒ 166 για Όλα τα Υποκ/ματα ΙΚΑ – ΕΤΑΜ-(**Σ00-168/01-10-2014**)	C:\DIEFEKM_DOCS\2014\S01_556_NEOI_KODIKOI_OFEILON_ETEA.pdf C:\DIEFEKM_DOCS\2014\S01_631_NEOS_KOD_OFEILHS.pdf C:\DIEFEKM_DOCS\2014\S01_680_APOFIGI_ANAGELIAS_DIPLOU_EKAS.pdf
11ος	◊Πληρωμές Συντάξεων Κατοίκων Εξωτερικού μέσω ΔΙΑΣ Α.Ε-(**Σ01-618/29-09-2014**) ◊Διαδικασία παρακράτησης συνδρομής των συντ/χων ΙΚΑ – ΕΤΑΜ υπέρ των	C:\DIEFEKM_DOCS\2014\S01_618_PLIROMES_SYNT_EXOTERIKOY_DIAS.pdf

	Συλλόγων/Σωματείων για Κύριες και Επικουρικές συντάξεις-(**Σ01-721/3-11-2014**) ◊Αναζήτηση Συνδικαιούχων Τραπεζικών Λογ/σμων για θανόντες συντ/χους ΙΚΑ-ΕΤΑΜ -(**Σ01-779/24-11-2014**) ◊Πληρωμές Συντάξεων Κατοίκων Εξωτερικού μέσω ΔΙΑΣ Α.Ε-(**Σ01-843/23-12-2014**) ◊Κράτηση Φόρου σε περιπτώσεις που το υπολογισθέν χρέος μειώνεται κατά 20% κατ΄αναλογία με την κράτηση φόρου σε αναδρομικά-(**Σ00-212/24-11-2014**)	C:\DIEFEKM_DOCS\2014\S01_721_PARAKRATHSH_SYLLOGON.pdf C:\DIEFEKM_DOCS\2014\S01_779_SYNDIKAIOUXOI.pdf C:\DIEFEKM_DOCS\2014\S01_843_SOSTI_ANAGRAFH_IBAN_BIC_SEPA.pdf
12ος	ΟΜΑΔΙΚΗ ΑΝΑΓΓΕΛΙΑ ΚΡΑΤΗΣΗΣ ΑΣΘΕΝΕΙΑΣ 4% ΥΠΕΡ ΟΠΑΔ ΜΕ ΚΩΔΙΚΟ 13-(**Σ00-167/01-10-2014**) ◊ΔΙΑΚΟΠΗ ΧΟΡΗΓΗΣΗ ΕΚΑΣ ΣΕ ΚΑΤΟΙΚΟΥΣ ΕΞΩΤΕΡΙΚΟΥ -(**Σ00-169/07-10-2014**) ◊Ειδική εισφορά αλληλεγγύης του άρθρου 29 του ν. 3986/2011(Σχετ.: το με αρ. πρωτ. Γ31/503/28/11/2014 έγγραφο της Δ/νσης Οικ/κων Υπηρεσιών)-(**Σ00-221/08-12-2014**)	

Α.5Υλοποιημένες Μηχανογραφικές Εργασίες 2015 ανά μήνα

ΜΗΝΑΣ	**ΠΕΡΙΓΡΑΦΗ**	**ΑΡΧΕΙΑ**
1ος	◊Δημιουργία νέας Ν.Β. 218 (Παραπληγικό επίδομα 10 Η.Ε.) για νεοασφαλισμένους (μετά από 01/01/1993)» (Σχετ.: Η εγκύκλιος 53/2004 της Δ/νσης Παροχών)-(**Σ00-188/31-10/2014**) ◊Περιπτώσεις ΕΚΑΣ για έλεγχο-(**Σ01-17/13-01-2015**) ◊ΜΗΧΑΝΟΓΡΑΦΙΚΗ ΑΝΑΓΓΕΛΙΑ ΔΩΡΩΝ ΣΕ ΣΥΝΤΑΞΕΙΣ ΝΠΔΔ Ν. 3163/55-(**Σ01-43/27-01-2015**) ◊Μηχανογραφική διευθέτηση κρατήσεων Ν. 3863/2010, 3986/2011, 4024/2011, 4051/2012 & 4093/2012(Σχετ.: Το με αρ. πρωτ. Σ00/4 / 23-1-2015 έγγραφο της Δ/νσης Παροχών)-(**Σ01-46/29-01-2015**) ◊ΟΔΗΓΙΕΣ ΣΧΕΤΙΚΑ ΜΕ : Α) ΤΗΝ ΜΕΤΑΦΟΡΑ ΠΛΗΡΩΜΗΣ ΣΥΝΤΑΞΗΣ ΑΠΟ ΠΡΟΣΩΡΙΝΗ ΟΠΣ ΣΕ ΟΡΙΣΤΙΚΗ Η.ΔΙ.Κ.Α Β) ΤΗΝ ΜΕΤΑΦΟΡΑ ΠΛΗΡΩΜΗΣ ΣΥΝΤΑΞΗΣ ΑΠΟ	C:\DIEFEKM_DOCS\2015\S01_17_EKAS_GIA_ELEGXO.pdf C:\DIEFEKM_DOCS\2015\S01_43_DORA_NPDD.pdf C:\DIEFEKM_DOCS\2015\S01_46_LANTHASMENES_TAYTOPOIISEIS.pdf C:\DIEFEKM_DOCS\2015\S01_48_PROSORINH_KAI_ORISTIKH_OPS_HDIKA.pdf

	ΟΡΙΣΤΙΚΗ ΟΠΣ ΣΕ ΟΡΙΣΤΙΚΗ Η.ΔΙ.Κ.Α -(**Σ01-48/29-01-2015**) ◊ΔΙΕΥΚΡΙΝΙΣΤΙΚΟ ΕΓΓΡΑΦΟ ΜΕ ΠΡΟΣΘΗΚΗ ΠΑΡΑΔΕΙΓΜΑΤΩΝ(**Σ01-58/03-02-2015**)	C:\DIEFEKM_DOCS\2015\S01_58_ALLAGH_STON_8613.pdf
2ος	ΕΛΕΓΧΟΣ ΣΥΝΤΑΞΙΟΥΧΩΝ ΑΝΑΠΗΡΙΑΣ & ΓΗΡΑΤΟΣ ΜΕ ΚΑΤΑΒΟΛΗ ΕΠΙΔΟΜΑΤΟΣ ΣΥΖΥΓΟΥ ΚΑΙ ΤΑΥΤΟΧΡΟΝΑ ΛΑΜΒΑΝΟΥΝ ΣΥΝΤΑΞΗ ΧΗΡΕΙΑΣ (**Σ01-71/09-02-2015**)	C:\DIEFEKM_DOCS\2015\S01_71_ANAPHRIAS_GHRATOS_THANATOY_ME_OIK_EPIDOMA.pdf
3ος	◊Δημιουργία νέου Κωδ. Κράτησης Ασθένειας (10) 4% υπερ του Ε.Τ.Α.Α - Τομέας Υγείας Συμβολαιογράφων(Σχετ.: το με αρ. πρωτ. Α30/472/33/30/10/2014 έγγραφο της Δ/νσης Ασφαλισης-Εσοδων)-(**Σ00-216/27-11-2014**)&(**Σ01-18/14-01-2014**)ΟΡΘΗ ΕΠΑΝΑΚΟΙΝΟΠΟΙΗΣΗ (**Σ01-65/05-02-2015**) ◊«ΘΕΣΗ ΣΕ ΠΑΡΑΓΩΓΙΚΗ ΛΕΙΤΟΥΡΓΙΑ ΤΟΥ ΗΛΕΚΤΡΟΝΙΚΟΥ ΔΑΝΣ ΓΙΑ ΤΟ ΙΚΑ –ΕΤΑΜ ΜΕΣΩ ΤΟΥ ΥΠΟΣΥΣΤΗΜΑΤΟΣ ΠΛΗΡΩΜΩΝ ΣΥΝΤΑΞΕΩΝ ΤΟΥ ΟΠΣ-ΙΚΑ – ΟΔΗΓΙΕΣ ΧΡΗΣΗΣ ΟΘΟΝΩΝ»-(**Σ01-158/27-03-2015**)	C:\DIEFEKM_DOCS\2015\S01_65_ORTHI_EPANALIPSI_KRATHSH_ASTHENIAS_TAS.pdf C:\DIEFEKM_DOCS\2015\S01_158_HLEKTRONIKO_DANS.pdf
4ος	◊Καταστάσεις Διπλ/χων με συνδεδεμένη άλλη σύνταξη, χωρίς κοινά στοιχεία στις λήξεις συντάξεων-(**Σ01-75/10-02-2015**) ◊Δημιουργία του συλλόγου «ΣΥΛΛΟΓΟΣ ΣΥΝΤ/ΧΩΝ ΥΠΑΛΛΗΛΩΝ ΙΚΑ –	C:\DIEFEKM_DOCS\2015\S01_75_ELEGXOS_DIPLOSYNTAKSIOUXON.pdf

	ΕΤΑΜ ΔΥΤΙΚΗΣ ΕΛΛΑΔΑΣ, ΗΠΕΙΡΟΥ, ΑΙΤΩΛΟΑΚΑΡΝΑΝΙΑΣ & ΙΩΝΙΩΝ ΝΗΣΩΝ» με Κωδ. κράτησης 06 και ποσό κράτησης 1,20 €-(**Σ01-91/13-02-2015**) ◊Οδηγίες για την ορθή συμπλήρωση ΔΑΝΣ-ΔΑΜ, για χορήγηση ΕΚΑΣ (**Σ01-194/17-04-2015**)	C:\DIEFEKM_DOCS\2015\S01_91_YLOPOIIMENES_ERGASIES.pdf C:\DIEFEKM_DOCS\2015\S01_194_EKAS_SE_DANS_DAM.pdf
5ος	◊ΚΑΤΑΡΓΗΣΗ ΚΩΔ. ΚΡΑΤΗΣΗΣ ΦΟΡΟΥ 04-(**Σ01-200/20-04-2015**) ◊ΣΥΜΠΛΗΡΩΣΗ ΠΙΝΑΚΑ 09 "ΑΝΑΔΡΟΜΙΚΑ – ΠΡΟΚΑΤΑΒΟΛΗ ΑΠΟ ΥΠΟΚ/ΜΑ (8613)"ΝΕΕΣ ΟΔΗΓΙΕΣ-(Σχετ. τα με αρ. πρωτ**. Σ01/39/26-01-2015** & **Σ01/58/3-2-2015**)-(**Σ01-224/08-05-2015**) ◊ΝΕΑ ΔΙΑΔΙΚΑΣΙΑ ΠΑΡΑΚΡΑΤΗΣΗΣ ΟΦΕΙΛΩΝ ΥΠΕΡ ΤΑΜΕΙΩΝ ΜΕ ΤΙΣ ΔΙΑΤΑΞΕΙΣ ΤΗΣ ΔΙΑΔΟΧΙΚΗΣ ΑΣΦΑΛΙΣΗΣ (Σχετ.: Η εγκ.68/16-12-2014 της Δ/νσης Παροχών, Τμήμα Διαδοχικής Ασφάλισης)-(**Σ01-246/22-05-2015**)	C:\DIEFEKM_DOCS\2015\S01_200_KATARGHSH_KOD_FOROU_04.pdf C:\DIEFEKM_DOCS\2015\S01_39_ALLAGH_STON_8613.pdf C:\DIEFEKM_DOCS\2015\S01_58_ALLAGH_STON_8613.pdf C:\DIEFEKM_DOCS\2015\S01_224_SYBLIROMATIKES_GIA_ANADROMIKA_8613.pdf C:\DIEFEKM_DOCS\2015\S01_246_OFEILES_FIADOXIKH_OTY.pdf
6ος	◊ΘΕΣΗ ΣΕ ΠΑΡΑΓΩΓΙΚΗ ΛΕΙΤΟΥΡΓΙΑ ΤΟΥ ΗΛΕΚΤΡΟΝΙΚΟΥ ΔΑΜ ΓΙΑ ΤΟ ΙΚΑ –ΕΤΑΜ ΜΕΣΩ ΤΟΥ ΥΠΟΣΥΣΤΗΜΑΤΟΣ ΠΛΗΡΩΜΩΝ ΣΥΝΤΑΞΕΩΝ ΤΟΥ ΟΠΣ-ΙΚΑ – ΟΔΗΓΙΕΣ ΧΡΗΣΗΣ ΟΘΟΝΩΝ-(**Σ01-293/09-06-2015**)	C:\DIEFEKM_DOCS\2015\S01_293_HLEKTRONIKO_DAM2.pdf

	◊Διευκρινίσεις σχετικά με την συμπλήρωση των ΔΑΝΣ των περιπτώσεων που διακόπτονται από το μηχ/κό σύστημα πληρωμών του ΟΠΣ-ΙΚΑ και αναγγέλλονται στο μηχ/κό σύστημα πληρωμών της Η.ΔΙ.Κ.Α.(Σχετ.: Το με αρ. πρωτ. **Σ01-48/29-01-2015** έγγραφο της υπηρεσίας μας)-(**Σ01-308/26-06-2015**)	C:\DIEFEKM_DOCS\2015\S01_48_PROSORINH_KAI_ORISTIKH_OPS_HDIKA.pdf C:\DIEFEKM_DOCS\2015\S01_308_PROSORINH_ORISTIKH.pdf
7ος	Κωδικός Οφειλής από Αχρεώστητη Μισθοδοσία πρώην υπαλλήλων ΙΚΑ-ΕΤΑΜ, Ν.4151/2013, αρ.3 παρ. 7β.(Σχετ.: Το με αρ. πρωτ. Γ31/214/01-07-2015 έγγραφο του τμήματος Γενικού Λογιστηρίου της Δ/νσης Οικονομικών Υπηρεσιών του ΙΚΑ-ΕΤΑΜ)-(**Σ01-318/07-07-2015**)	C:\DIEFEKM_DOCS\2015\S01_318_OFEILH_MISTHODOSIAS.pdf
8ος	◊Δημιουργία του συλλόγου «ΣΥΛΛΟΓΟΣ ΣΥΝΤΑΞΙΟΥΧΩΝ ΥΠΑΛΛΗΛΩΝ ΠΡΩΗΝ ΔΕΚΟ ΚΑΙ ΤΡΑΠΕΖΩΝ» με Κωδ. κράτησης 18 και ποσό κράτησης 1,25€-(**Σ01-256/26-05-2015**) ◊Δημιουργία του συλλόγου ¨ΣΥΛΛΟΓΟΣ ΣΥΝΤΑΞΙΟΥΧΩΝ ΥΠΑΛΛΗΛΩΝ ΕΛΤΑ¨ με Κωδ. κράτησης 19 και ποσό κράτησης 3,20€-(**Σ01-256/26-05-2015**) ◊Ορισμός του κωδικού 189 ως κωδικός ταμείου επικουρικής ασφάλισης Τ.Σ.Μ.Ε.Δ.Ε. ΕΡΓΟΛ. ΔΗΜΟΣΙΟΥ -(**Σ01-256/26-05-2015**) ◊Οδηγίες για την ορθή συμπλήρωση ΔΑΜ, για χορήγηση ΕΚΑΣ έτους 2015(Σχετ.1 : Η με αρ. πρωτ. 22/2015 Εγκύκλιος της Διεύθυνσης Παροχών ΙΚΑ-	C:\DIEFEKM_DOCS\2015\S01_256_ILOPOIIMENES_MHXANOGRAFIKES_082015.pdf

	ΕΤΑΜ, 2 : Το με αρ. πρωτ. Σ48/41/26-5-2015 Έγγραφο της Διεύθυνσης Παροχών ΙΚΑ-ΕΤΑΜ)-(**Σ01-370/05-08-2015**)	C:\DIEFEKM_DOCS\2015\S01_370_ODHGIES_GIA_EKAS_2015.pdf
9ος	◊Κωδικοί και Ποσοστά Κρατήσεων Ασθενείας στις κύριες συντάξεις ΙΚΑ-ΕΤΑΜ και επικουρικές συντάξεις ΕΤΕΑ (Σχ. : 1. Η Εγκ. 35/3-8-2015 της Γενικής Δ/νσης Ασφ/κών Υπηρεσιών, Δ/νση Ασφάλισης Εσόδων, Τμήμα Ειδικών θεμάτων& Επαγγελματικών Κατηγοριών)-(**Σ01-389/25-08-2015**) ◊Υποχρεωτική αναγγελία κωδικού κράτησης Ασθενείας στις επικουρικές συντάξεις ΕΤΕΑ (Σχ. : 1. το με αρ. πρωτ. Σ01/389/25-8-2015 έγγραφο της Υπηρεσίας μας)-(**Σ01-411/09-09-2015**) ◊Μη δυνατότητα χρήσης της εφαρμογής διόρθωσης στοιχείων Βεβαιώσεων Συντάξεων (JL10) Οικονομικού Έτους 2013 (Σχετ. : 1. Το με αρ. πρωτ. Σ00/71/04-06-2015 έγγραφο της Υπηρεσίας μας, 2. Το από 08/09/2015 μήνυμα ηλεκτρονικού ταχυδρομείου της ΗΔΙΚΑ - ΕΣΕΠΣ)-(Σ01-413/10-09-2013)◊Διαδικασία Χορήγησης Ενημερωτικού Σημειώματος Συντάξεων-(**Σ01-415/10-09-2015**)	C:\DIEFEKM_DOCS\2015\S01_389_KRATHSEIS_ASTHENIAS_APO_01072015_IKA_ETEA.pdf C:\DIEFEKM_DOCS\2015\S01_411_YPOXREOTIKH_KRATHSH_ASTHENIAS_STA_DANS_ETEA.pdf C:\DIEFEKM_DOCS\2015\S01_415_GRAFEIO_KOINOY_ERGASIES.pdf
10ος	◊Διαβίβαση εγγράφου για Τροποποίηση της ΠΟΛ 1072/2015 σχετικά με παρακράτηση φόρου από μισθωτούς και συντ/χους(Σχετ: Το με αρ. πρωτ. 584 – 24/08/2015 έγγραφο του Προϊσταμένου Γενικής Δ/νσης Οικ/κών Υπηρεσιών)-(**Σ00-103/09-09-2015**)	

	◊Εκτύπωση Ενημερωτικών Σημειωμάτων Συντάξεων του Κ.Π. 33-(**Σ00-120/06-10-2015**)	
11ος	ΑΝΑΓΓΕΛΙΑ ΘΑΝΟΝΤΩΝ ΣΥΝΤ/ΧΩΝ ΧΩΡΙΣ ΑΦΜ & ΑΜΚΑ (Σχετ: Το με αρ. πρωτ. Γ99/628/13-11-2015 έγγραφο της Δ/νσης παροχών)-(**Σ01-544/19-11-2015**)	C:\DIEFEKM_DOCS\2015\S01_544_KAMIA_ANAGGELIA_XORIS_AFM_KAI_AMKA.pdf
12ος	Κατάσταση συνταξιούχων δικαιοδόχων τέκνων λόγω θανάτου με προβληματική λήξη σύνταξης-(**Σ01-593/15-12-2015**)	C:\DIEFEKM_DOCS\2015\S01_593_PERIPTOSEIS_PAIDION_SYNTAXIOUXON_THANATOU_XORIS_LHXH.pdf

Α.6 Υλοποιημένες Μηχανογραφικές Εργασίες 2016 ανά μήνα

ΜΗΝΑΣ	ΠΕΡΙΓΡΑΦΗ	ΑΡΧΕΙΑ
1ος		
2ος	◊Αναγγελία ένδειξης ΕΑΑ με υποχρεωτική επικαιροποίηση του ποσοστού αναπηρίας συντ/χου-(**Σ01-60/12-02-2016**) ◊Διαβίβαση ΠΟΛ 1274 – αλλαγές στην κωδικοποίηση ποσών συντάξεων αρχείων JL10(Σχετ: το με αρ. Πρωτ. Γ31/12/15-1-2016 έγγραφο της Δ/νσης Οικ/κων Υπηρεσιών ΙΚΑ-ΕΤΑΜ)-(**Σ00-11/02-02-2016**)	C:\DIEFEKM_DOCS\2016\S01_60_EAA_ME_POSOSTO_ANAPHRIAS_YPOXREOTIKA.pdf
3ος		
4ος	Έλεγχος αυτόματων μεταβολών συντάξεων θανάτου-(**Σ01-193/05-04-2016**)	C:\DIEFEKM_DOCS\2016\S01_193_AYTOMATES_METAVOLES_DOKIMIOU_THANATOU.pdf
5ος	Έλεγχος Οικογενειακών Βαρών σε Συντάξεις με -0- Κ.Υ. στη ΝΒ - εκτός Νεοασφαλισμένων (Σχετ: Το με αρ. πρωτ. Σ62/18/05-05-2016 έγγραφο της Δ/νσης Παροχών)-(**Σ01-287/27-05-2016**)	C:\DIEFEKM_DOCS\2016\S01_287_OIKOGENEIAKA_EPIDOMATA_SE_0_NB.pdf

6ος	◊Διαβίβαση ΠΟΛ 1064 / 30-5-2016 (Διαβίβαση ΠΟΛ 1064 / 30-5-2016)-(**Σ00-64/02-06-2016**)	
7ος	◊ΘΕΣΗ ΣΕ ΠΑΡΑΓΩΓΙΚΗ ΛΕΙΤΟΥΡΓΙΑ ΤΩΝ ΗΛΕΚΤΡΟΝΙΚΩΝ ΔΑΝΣ και ΔΑΜ ΓΙΑ ΤΟ ΕΤΕΑ(τ.ΕΤΕΑΜ) ΜΕΣΩ ΤΩΝ ΥΠΟΣΥΣΤΗΜΑΤΩΝ ΑΠΟΝΟΜΩΝ ΚΑΙ ΠΛΗΡΩΜΩΝ ΣΥΝΤΑΞΕΩΝ ΤΟΥ ΟΠΣ-ΙΚΑ-ΕΤΑΜ-(**Σ01-197/29-03-2016**) ◊ Κατώτατο όριο σύνταξης λόγω γήρατος (Εφαρμογή της Εγκυκλίου 52 (περ. 1α της υποπαρ. Ε2 της παρ. Ε του άρθρου 2 του ν. 4336/2015) της Δ/νσης Παροχών)-(**Σ01-324/28-06-2016**)	C:\DIEFEKM_DOCS\2016\S01_197_HLEKTRONIKO_DAM_ETEA_2016.pdf C:\DIEFEKM_DOCS\2016\S01_324_KATOTATO_ORIO.pdf
8ος		
9ος	◊Εκτακτη Πληρωμή Οικονομικής Ενίσχυσης πρώην επιδοματούχων ΕΚΑΣ με ποσοστό αναπηρίας 80% και άνω(Σχετ.: Η παρ. 1γ του άρθρου 31 του Ν. 4411/2016 με τίτλο: «Αντισταθμιστικά μέτρα κατάργησης του ΕΚΑΣ»)-(**Σ01-410/12-09-2016**) ◊Επικαιροποίηση Πινάκων Κωδικών Λήξεων Συντάξεων, Κρατήσεων Ασθενείας, Κρατήσεων υπέρ Συλλόγων και Οφειλών (**Σ01-/13-09-2016**)	C:\DIEFEKM_DOCS\2016\S01_410_EKTAKTH_OIKONOMIKH_PAROXH.pdf C:\DIEFEKM_DOCS\2016\S01_EPIKAIROPOIISI_KODIKON.pdf
10ος	◊Τροποποίηση του ποσού παρακράτησης οφειλών υπέρ ταμείων με τις διατάξεις	C:\DIEFEKM_DOCS\2016\S01_413_POSO_

	της διαδοχικής ασφάλισης (Σχετ.: η ΕΓΚ. 12/21-04-2016 της Δ/νσης Παροχών, Τμήμα Διαδοχικής Ασφάλισης)-(**Σ01-413/12-09-2016**) ◊Νέος Κωδικός Κράτησης Ασθένειας «32» στις Συντάξεις ΙΚΑ – ΕΤΑΜ – άρθρο 44 Ν.4387/2016 (Σχετ.: το με αρ. πρωτ. Φ.10070/οικ.23637/977 έγγραφο της ΓΓΚΑ, Δ/νση Ασφάλισης Μισθωτών και Ασθενείας)-(**Σ01-414/12-09-2016**)) ◊Κωδικοί προσθετικών οφειλών Ν.4411/2016 Έκτακτης Οικονομικής Ενίσχυσης πρώην επιδοματούχων ΕΚΑΣ (Σχετ.: Οι παρ. 1β και 1γ του άρθρου 31 του Ν. 4411/2016 με τίτλο: «Αντισταθμιστικά μέτρα κατάργησης του ΕΚΑΣ»)-(**Σ01-417/13-09-2016**) ◊Δημιουργία νέου κωδικού οφειλής 22 για παρακρατήσεις καταλογισθέντων μετακινήσεων (Σχετ.: το με αριθμ. πρωτ. Γ31/847/23-06-2016 έγγραφο της Γενικής Δ/νσης Πληροφορικής)-(**Σ00-81/11-08-2016**)	DIADOXIKHS.pdf C:\DIEFEKM_DOCS\2016\S01_414_NEOS_KOD_KRATHSHS_ASTHENEIAS_32.pdf C:\DIEFEKM_DOCS\2016\S01_417_KOD_OFEILON_OIKONOMIKHS_ENISXYSHS.pdf
11ος	Άρση των ελέγχων IBAN εξωτερικού μέσω της DIAS CREDIT TRANSFER (Σχετ: Το με αρ. Πρωτ. 8031/12-09-2016 έγγραφο της ΔΙΑΣ Α.Ε.)-(**Σ01-418/13-09-2016**)	C:\DIEFEKM_DOCS\2016\S01_418_ARSI_ELEGXON_IBAN_EXOTERIKOY.pdf
12ος	Κατανομή Συνταξιούχων ανά Υποκ/μα-(**Σ00-131/02-12-2016**)	

Α.7 ΑΝΑΠΟΓΡΑΦΟΙ – ΗΜΕΡΟΜΗΝΙΕΣ ΠΛΗΡΩΜΗΣ

ΕΓΓΡΑΦΟ	ΑΝΑΠΟΓΡΑΦΟΙ 2011
Σ01- 48/11-03-2011	ΑΝΑΠΟΓΡΑΦΟΙ ΠΛΗΡΩΜΗ ΣΥΝΤΑΞΗΣ 201104
Σ01-100/10-05-2011	ΑΝΑΠΟΓΡΑΦΟΙ ΠΛΗΡΩΜΗ ΣΥΝΤΑΞΗΣ 201106
Σ01-123/09-06-2011	ΑΝΑΠΟΓΡΑΦΟΙ ΠΛΗΡΩΜΗ ΣΥΝΤΑΞΗΣ 201107 & ΔΠ
Σ01-139/11-07-2011	ΑΝΑΠΟΓΡΑΦΟΙ ΠΛΗΡΩΜΗ ΣΥΝΤΑΞΗΣ 201108 & ΕΑ
Σ01-154/09-08-2011	ΑΝΑΠΟΓΡΑΦΟΙ ΠΛΗΡΩΜΗ ΣΥΝΤΑΞΗΣ 201109
Σ01-187/13-09-2011	ΑΝΑΠΟΓΡΑΦΟΙ ΠΛΗΡΩΜΗ ΣΥΝΤΑΞΗΣ 201110
Σ01-224/10-10-2011	ΑΝΑΠΟΓΡΑΦΟΙ ΠΛΗΡΩΜΗ ΣΥΝΤΑΞΗΣ 201111

ΕΓΓΡΑΦΟ	ΗΜΕΡΟΜΗΝΙΕΣ ΠΛΗΡΩΜΩΝ ΣΥΝΤΑΞΕΩΝ
Σ01-242/18-11-2011	ΗΜΕΡΟΜΗΝΙΕΣ ΠΛΗΡΩΜΩΝ ΣΥΝΤΑΞΕΩΝ ΕΤΟΥΣ 2012
Σ01-443/26-11-2012	ΗΜΕΡΟΜΗΝΙΕΣ ΠΛΗΡΩΜΩΝ ΣΥΝΤΑΞΕΩΝ ΕΤΟΥΣ 2013

Σ01-893/12-11-2013	ΗΜΕΡΟΜΗΝΙΕΣ ΠΛΗΡΩΜΩΝ ΣΥΝΤΑΞΕΩΝ ΕΤΟΥΣ 2014
Σ01-731/06-11-2014	ΗΜΕΡΟΜΗΝΙΕΣ ΠΛΗΡΩΜΩΝ ΣΥΝΤΑΞΕΩΝ ΕΤΟΥΣ 2015
Σ00-2010/24-11-2014	ΗΜΕΡΟΜΗΝΙΑ ΠΛΗΡΩΜΩΝ ΣΥΝΤΑΞΕΩΝ μηνός ΙΑΝΟΥΑΡΙΟΥ 2015
Σ01-519/17-11-2015	ΗΜΕΡΟΜΗΝΙΕΣ ΠΛΗΡΩΜΩΝ ΣΥΝΤΑΞΕΩΝ ΕΤΟΥΣ 2016

ΠΑΡΑΡΤΗΜΑ Β: ΕΓΚΥΚΛΙΟΙ – ΓΕΝΙΚΑ ΕΓΓΡΑΦΑ

Ακολουθεί πίνακας με διάφορες Εγκυκλίους και Γενικά Έγγραφα που αφορούν στις Πληρωμές Συντάξεων ανά έτος.

Σημείωση: Προκειμένου να λειτουργούν τα link που παραπέμπουν στα αντίστοιχα έγγραφα, παρακαλείσθε όπως αντιγράψετε (copy) τον φάκελο που περίεχεται στο CD με όνομα «PARARTIMA_PAROXON» στο C:\ του υπολογιστή σας.

Β.1 Έτος 2010

Α.Π.	ΗΜ/ΝΙΑ	ΑΠΟΣΤΟΛΕΑΣ	ΘΕΜΑ	ΑΡΧΕΙΟ
Εγκ.55	27/7/2010	ΔΙΕΥΘΥΝΣΗ ΠΑΡΟΧΩΝ ΤΜΗΜΑ ΣΥΓΧ/ΝΩΝ ΤΑΜΕΙΩΝ & ΕΠΙΚΟΥΡΙΚΗΣ ΣΥΝΤΑΞΗΣ	Συμπληρωματικές οδηγίες για εφαρμογή των διατάξεων του ν. 3717 / 08 από το ΕΤΕΑΜ	C:\PARARTIMA_PAROXON\2010\EG_55_2010.pdf
Εγκ. 59	19/8/2010	ΔΙΕΥΘΥΝΣΗ ΠΑΡΟΧΩΝ ΤΜΗΜΑ ΣΥΓΧ/ΝΩΝ ΤΑΜΕΙΩΝ & ΕΠΙΚΟΥΡΙΚΗΣ ΣΥΝΤΑΞΗΣ	Κοινοποίηση των διατάξεων του άρθρου 26 του ν. 3863/10 και της παρ. 7 του άρθρου μόνου του ν. 3847/10 – Εφαρμογή των διατάξεων του άρθρου 10 & 26 του ν. 3863/10, στους ασφαλισμένους των ενταχθέντων στο ΙΚΑ-ΕΤΑΜ Ταμείων	C:\PARARTIMA_PAROXON\2010\EG_59_2010.pdf

Εγκ. 6	18/1/2010	Δ/ΝΣΗ ΠΑΡΟΧΩΝ - ΤΜΗΜΑ ΚΥΡΙΑΣ ΣΥΝΤΑΞΗΣ	Ποσό σύνταξης μελών οικογενείας θυμάτων τρομοκρατικών ενεργειών από 1/1/2008, από 1/10/2008 και 1/1/2009	C:\PARARTIMA_PAROXON\2010\EG_6_2010.pdf
Εγκ. 9	26/1/2010	Δ/ΝΣΗ ΠΑΡΟΧΩΝ - ΤΜΗΜΑ ΚΥΡΙΑΣ ΣΥΝΤΑΞΗΣ	Προϋποθέσεις συνταξιοδότησης λόγω γήρατος των εργαζομένων που υπήχθησαν για πρώτη φορά στην ασφάλιση από 1/1/1993 και μετά. Υπολογισμός ποσού σύνταξης»	C:\PARARTIMA_PAROXON\2010\EG_9_2010.pdf
Εγκ. 25	30/3/2010	ΔΙΕΥΘΥΝΣΗ ΠΑΡΟΧΩΝ ΤΜΗΜΑ ΣΥΓΧ/ΝΩΝ ΤΑΜΕΙΩΝ & ΕΠΙΚΟΥΡΙΚΗΣ ΣΥΝΤΑΞΗΣ	Συνταξιοδότηση από το ΕΤΕΑΜ εργαζομένων στις εταιρείες "Ολυμπιακές Αερογραμμές Α.Ε.", "Ολυμπιακή Αεροπορία – Υπηρεσίες Α.Ε.," και "Ολυμπιακή Αεροπλοΐα Α.Ε." σύμφωνα με τις διατάξεις των άρθρων 1 & 2 του ν. 3717 / 08	C:\PARARTIMA_PAROXON\2010\EG_25_2010.PDF
Εγκ. 30	27/4/2010	Δ/ΝΣΗ ΠΑΡΟΧΩΝ - ΤΜΗΜΑ ΚΥΡΙΑΣ ΣΥΝΤΑΞΗΣ	Χορήγηση Επιδόματος Κοινωνικής Αλληλεγγύης Συνταξιούχων (Ε.Κ.Α.Σ.) από 1/1/2009	C:\PARARTIMA_PAROXON\2010\EG_30_EKAS_2009.pdf
Εγκ. 47	30/6/2010	Δ/ΝΣΗ ΠΑΡΟΧΩΝ - ΤΜΗΜΑ ΚΥΡΙΑΣ ΣΥΝΤΑΞΗΣ	Αναστολή β΄δόσης επιδόματος κοινωνικής αλληλεγγύης. Κοινοποίηση της διάταξης του Ν.3845/6.5.10 άρθρου 3 παρ. 16	C:\PARARTIMA_PAROXON\2010\EG_47_2010.pdf
Εγκ. 51	9/7/2010	Δ/ΝΣΗ ΠΑΡΟΧΩΝ - ΤΜΗΜΑ ΚΥΡΙΑΣ ΣΥΝΤΑΞΗΣ	Παρακράτηση από τις συντάξεις Εισφοράς Αλληλεγγύης Συνταξιούχων από 1 / 8 / 2010.	C:\PARARTIMA_PAROXON\2010\EG_51_2010.pdf
Εγκ. 53	15/7/2010	ΔΙΕΥΘΥΝΣΗ ΠΑΡΟΧΩΝ ΤΜΗΜΑ ΣΥΓΧ/ΝΩΝ ΤΑΜΕΙΩΝ & ΕΠΙΚΟΥΡΙΚΗΣ ΣΥΝΤΑΞΗΣ	Καταβολή του επιδόματος αδείας και των επιδομάτων εορτών Χριστουγέννων και Πάσχα.	C:\PARARTIMA_PAROXON\2010\EG_53_2010.pdf
Εγκ. 65	29/9/2010	Δ/ΝΣΗ ΠΑΡΟΧΩΝ - ΤΜΗΜΑ ΔΙΑΔΟΧΙΚΗΣ ΑΣΦΑΛΙΣΗΣ	Κοινοποίηση των διατάξεων του άρθρου 5 του Ν. 3863/2010, που αφορά θέματα Διαδοχικής Ασφάλισης.	C:\PARARTIMA_PAROXON\2010\EG_65_2010.pdf

Εγκ. 67	30/9/2010	Δ/ΝΣΗ ΔΙΕΘΝΩΝ ΑΣΦ/ΚΩΝ ΣΧΕΣΕΩΝ ΤΜΗΜΑ ΣΥΝΤΑΞΕΩΝ Ε.Ε.	α) Επιδόματα εορτών και αδείας κατ' εφαρμογή των Κοινοτικών Κανονισμών σε συνδυασμό με τις διατάξεις του Ν. 3845/10. β) Δυνατότητα ενημέρωσης για ποσά συντάξεων που καταβάλλονται από γερμανικής πλευράς	C:\PARARTIMA_PAROXON\2010\EG_67_2010.pdf
Εγκ. 69	6/10/2010	Δ/ΝΣΗ ΠΑΡΟΧΩΝ ΤΜΗΜΑ ΠΑΡΟΧΩΝ ΑΣΘΕΝΕΙΑΣ	Χορήγηση εφάπαξ επιδόματος αεροθεραπείας, για το έτος 2010, στους επιδοτούμενους και συνταξιούχους που πάσχουν από φυματίωση, καρκίνο των πνευμόνων, πνευμονοκονίαση, στους νεφροπαθείς, στους πάσχοντες από πνευμονοπάθεια με ποσοστό αναπηρίας 80% στην πνευμονική νόσο καθώς και στους μεταμοσχευθέντες πνευμόνων, καρδιάς και ήπατος	C:\PARARTIMA_PAROXON\2010\EG_69_2010.pdf
Εγκ. 71	18/10/2010	ΔΙΕΥΘΥΝΣΗ ΠΑΡΟΧΩΝ ΤΜΗΜΑ ΚΥΡΙΑΣ ΣΥΝΤΑΞΗΣ & ΤΜΗΜΑ ΣΥΓΧ/ΝΩΝ ΤΑΜΕΙΩΝ & ΕΠΙΚΟΥΡΙΚΗΣ ΣΥΝΤΑΞΗΣ	Κοινοποίηση των διατάξεων των άρθ. 12 και 13 του Ν. 3863/2010 αναφορικά με τους γενικούς και ειδικούς όρους συνταξιοδότησης επιζώντων συζύγων, για τους ασφαλισμένους/συνταξιούχους του Ι.Κ.Α.-Ε.Τ.Α.Μ. και του Ε.Τ.Ε.Α.Μ.	C:\PARARTIMA_PAROXON\2010\EG_71_2010.pdf
Εγκ. 73	22/10/2010	Δ/ΝΣΗ ΠΑΡΟΧΩΝ - ΤΜΗΜΑ ΚΥΡΙΑΣ ΣΥΝΤΑΞΗΣ	«Χορήγηση Επιδόματος Κοινωνικής Αλληλεγγύης Συνταξιούχων (Ε.Κ.Α.Σ.) από 1/1/2010	C:\PARARTIMA_PAROXON\2010\EG_73_EKAS_2010.pdf
Εγκ. 77	5/11/2010	Δ/ΝΣΗ ΠΑΡΟΧΩΝ - ΤΜΗΜΑ ΚΥΡΙΑΣ ΣΥΝΤΑΞΗΣ	Συνταξιοδότηση μητέρων ανηλίκων τέκνων κατ' εφαρμογή των διατάξεων του άρθρου 10 παρ.17 περ. β του Ν. 3863/2010.	C:\PARARTIMA_PAROXON\2010\EG_77_2010.PDF
Γ32 / 1	9/7/2010	Δ/ΝΣΗ ΣΥΝΤΑΞΕΩΝ ΠΡΟΣΩΠΙΚΟΥ ΝΠΔΔ	Χορήγηση επιδόματος αεροθεραπείας στους συνταξιούχους, πρώην υπαλλήλους του ΙΚΑ – ΕΤΑΜ και λοιπών Ν.Π.Δ.Δ., που συνταξιοδοτήθηκαν βάσει του Ν. 3163 / 55 και του Ν.Δ. 4277 / 62	C:\PARARTIMA_PAROXON\2010\GEN_G32_1.pdf

Γ41/8	18/5/2010	Δ/ΝΣΗ ΟΡΓΑΝΩΣΗΣ ΚΑΙ ΑΠΛΟΥΣΤΕΥΣΗΣ ΔΙΑΔΙΚΑΣΙΩΝ	Πρόσβαση σε έγγραφα. Προστασία του ατόμου από την επεξεργασία δεδομένων προσωπικού χαρακτήρα.	C:\PARARTIMA_PAROXON\2010\GEN_G41_8.pdf
Γ41/13	22/9/2010	Δ/ΝΣΗ ΟΡΓΑΝΩΣΗΣ ΚΑΙ ΑΠΛΟΥΣΤΕΥΣΗΣ ΔΙΑΔΙΚΑΣΙΩΝ	Αλλαγή του τρόπου διακίνησης των εγκυκλίων και γενικών εγγράφων του ΙΚΑ-ΕΤΑΜ	C:\PARARTIMA_PAROXON\2010\GEN_G41_13.pdf
Γ55/767	25/5/2010	Δ/ΝΣΗ ΦΑΡΜΑΚΕΥΤΙΚΗ ΤΜΗΜΑ ΦΑΡΜΑΚΕΥΤΙΚΗΣ ΑΝΤΙΛΗΨΗΣ	Σχετικά με τον Αριθμό Μητρώου Κοινωνικής Ασφάλισης (Α.Μ.Κ.Α.)	C:\PARARTIMA_PAROXON\2010\GEN_G55_767.pdf
Γ99/81	19/11/2010	Δ/ΝΣΗ ΟΡΓΑΝΩΣΗΣ ΚΑΙ ΑΠΛΟΥΣΤΕΥΣΗΣ ΔΙΑΔΙΚΑΣΙΩΝ	Ορθός καθορισμός των αποδεκτών των υπηρεσιακών εγγράφων	C:\PARARTIMA_PAROXON\2010\GEN_G99_81.pdf
Σ40/49	31/5/2010	Δ/ΝΣΗ ΠΑΡΟΧΩΝ - ΤΜΗΜΑ ΚΥΡΙΑΣ ΣΥΝΤΑΞΗΣ	Συμπληρωματικές οδηγίες σχετικά με την υποβολή υπεύθυνης δήλωσης των ασφαλισμένων μητέρων, οι σύζυγοι των οποίων επιθυμούν να συνταξιοδοτηθούν ως γονείς ανάπηρου τέκνου, σύμφωνα με τις διατάξεις του άρθρου 140 του Ν. 3655/2008.	C:\PARARTIMA_PAROXON\2010\GEN_S40_49.pdf
Σ48/48	8/6/2010	Δ/ΝΣΗ ΠΑΡΟΧΩΝ - ΤΜΗΜΑ ΚΥΡΙΑΣ ΣΥΝΤΑΞΗΣ	Αναζήτηση αχρεωστήτως καταβληθέντων ποσών Ε.Κ.Α.Σ.	C:\PARARTIMA_PAROXON\2010\GEN_S48_48.pdf

Σ48/127	15/11/2010	Δ/ΝΣΗ ΠΑΡΟΧΩΝ - ΤΜΗΜΑ ΚΥΡΙΑΣ ΣΥΝΤΑΞΗΣ	Χορήγηση ΕΚΑΣ για το Έτος 2010. Ενέργειες για τη χορήγησή του από 1/1/2010 έως 31/12/2010	C:\PARARTIMA_PAROXON\2010\GEN_S48_127.pdf
Σ56/26	26/7/2010	Δ/ΝΣΗ ΠΑΡΟΧΩΝ - ΤΜΗΜΑ ΚΥΡΙΑΣ ΣΥΝΤΑΞΗΣ	Συμπληρωματικές οδηγίες για τον υπολογισμό του ποσού της σύνταξης των πρώην εργαζομένων στην εταιρεία «Ολυμπιακές Αερογραμμές» κ.λ.π.	C:\PARARTIMA_PAROXON\2010\GEN_S56_26.pdf
Σ56/31	5/10/2010	Δ/ΝΣΗ ΠΑΡΟΧΩΝ - ΤΜΗΜΑ ΚΥΡΙΑΣ ΣΥΝΤΑΞΗΣ & ΣΥΓΧΩΝΕΥΘΕΝΤΩΝ ΤΑΜΕΙΩΝ	Χορήγηση βεβαίωσης σχετικά με το ποσό της μηνιαίας σύνταξης των ιπταμένων χειριστών. Κοινοποίηση του άρθρου 6 του Ν. 3717/2008 Φ.Ε.Κ. 239/τ. Α΄/26.11.08 & της αρ. Φ10621/οικ.23964/1972/2.10.09 Φ.Ε.Κ. 2158/ τ. Β΄/2.10.2009 Κοινής Υπουργικής Απόφασης των Υπουργών τ. Οικονομίας και Οικονομικών- Απασχόλησης και Κοινωνικής Προστασίας.	C:\PARARTIMA_PAROXON\2010\GEN_S56_31.pdf

Σ65/14	9/12/2010	Δ/ΝΣΗ ΠΑΡΟΧΩΝ - ΤΜΗΜΑ ΚΥΡΙΑΣ ΣΥΝΤΑΞΗΣ	Έλεγχος Νομικών Βάσεων για την ορθή καταβολή των επιδομάτων εορτών και του επιδόματος αδείας	C:\PARARTIMA_PAROXON\2010\GEN_S65_14.pdf
Σ67/37	21/12/2010	Δ/ΝΣΗ ΠΑΡΟΧΩΝ & ΕΚΜΕΤΑΛΛΕΥΣΗΣ ΤΜΗΜΑΤΑ ΚΥΡΙΑΣ ΣΥΝΤΑΞΗΣ & ΠΑΡΑΓΩΓΗΣ ΚΑΙ ΔΙΑΚΙΝΗΣΗΣ ΑΝΑΦΟΡΩΝ	Συμπληρωματικές οδηγίες για τη χορήγηση της έκτακτης οικονομικής ενίσχυσης στους χαμηλοσυνταξιούχους του ΙΚΑ-ΕΤΑΜ.	C:\PARARTIMA_PAROXON\2010\GEN_S67_37.pdf
Σ70/43	9/6/2010	Δ/ΝΣΗ ΠΑΡΟΧΩΝ - ΤΜΗΜΑ ΚΥΡΙΑΣ ΣΥΝΤΑΞΗΣ	Ενέργειες για την ελαχιστοποίηση του χρόνου που μεσολαβεί μεταξύ του θανάτου του συνταξιούχου και της διακοπής της συνταξιοδότησής του.	C:\PARARTIMA_PAROXON\2010\GEN_S70_43.pdf

Σ70/46	16/9/2010	Δ/ΝΣΗ ΠΑΡΟΧΩΝ - ΤΜΗΜΑ ΚΥΡΙΑΣ ΣΥΝΤΑΞΗΣ	Υποχρεωτική αναγραφή του Α.Μ.Κ.Α. στο Δελτίο Αναγγελίας Νέου Συνταξιούχου(Δ.Α.Ν.Σ.) και Δελτίο Αναγγελίας Μεταβολών (Δ.Α.Μ.).	C:\PARARTIMA_PAROXON\2010\GEN_S70_46.pdf
Σ70/49	24/9/2010	Δ/ΝΣΗ ΠΑΡΟΧΩΝ - ΤΜΗΜΑ ΚΥΡΙΑΣ ΣΥΝΤΑΞΗΣ	Συμπληρωματικές οδηγίες για την υποχρεωτική αναγραφή του Α.Μ.Κ.Α. στα Δελτία Αναγγελίας Νέου Συνταξιούχου και Μεταβολών.	C:\PARARTIMA_PAROXON\2010\GEN_S70_49.pdf
Σ86/7	18/6/2010	Δ/ΝΣΗ ΠΑΡΟΧΩΝ - ΤΜΗΜΑ ΚΥΡΙΑΣ ΣΥΝΤΑΞΗΣ	Συμπληρωματικές οδηγίες σχετικά με τη χορήγηση προσαύξησης στη σύνταξη νέων ασφαλισμένων (μετά την 1.1.1993) για τέκνα	C:\PARARTIMA_PAROXON\2010\GEN_S86_7.pdf
ΤΟΟ/ΦΑ/2567	24/8/2010	ΔΙΕΥΘΥΝΣΗ ΠΑΡΟΧΩΝ ΤΜΗΜΑ ΣΥΓΧ/ΝΩΝ ΤΑΜΕΙΩΝ & ΕΠΙΚΟΥΡΙΚΗΣ ΣΥΝΤΑΞΗΣ	Υπαγωγή των ασφαλισμένων και συνταξιούχων του Ταμείου Επικουρικής Αλληλοβοηθείας Προσωπικού Γενικής Τράπεζας της Ελλάδος (ΤΑΠΓΤΕ) στο ΕΤΕΑΜ – Ένταξη του Τομέα Επικουρικής Ασφάλισης Μισθωτών Νομικών Προσώπων Δημοσίου Δικαίου (ΤΕΑΜ-Ν.Π.Δ.Δ.) του ΤΕΑΔΥ στο ΕΤΕΑΜ	C:\PARARTIMA_PAROXON\2010\GEN_TOO_FA_2567.pdf

Β.2 Έτος 2011

Α.Π.	ΗΜ/ΝΙΑ	ΑΠΟΣΤΟΛΕΑΣ	ΘΕΜΑ	ΑΡΧΕΙΟ
Εγκ. 3	18/1/2011	Δ/ΝΣΗ ΠΑΡΟΧΩΝ - ΤΜΗΜΑ ΚΥΡΙΑΣ ΣΥΝΤΑΞΗΣ	Καταβολή επιπλέον ποσού ως δώρου Χριστουγέννων, Πάσχα και επιδόματος αδείας σε συνταξιούχους και ασφαλισμένους που λαμβάνουν το επίδομα παραπληγίας καθώς και σε τυφλούς συνταξιούχους του Ν. 612/77 που λαμβάνουν το Επίδομα Απολύτου Αναπηρίας.	C:\PARARTIMA_PAROXON\2011\EG_3_2011.pdf
Εγκ. 15	18/2/2011	ΔΙΕΥΘΥΝΣΗ ΠΑΡΟΧΩΝ ΤΜΗΜΑ ΣΥΓΧ/ΝΩΝ ΤΑΜΕΙΩΝ & ΕΠΙΚΟΥΡΙΚΗΣ ΣΥΝΤΑΞΗΣ	Υπαγωγή των ασφαλισμένων και συνταξιούχων του Ταμείου Επικουρικής Αλληλοβοήθειας Προσωπικού Γενικής Τράπεζας της Ελλάδος (ΤΑΠΓΤΕ) στο ΕΤΕΑΜ	C:\PARARTIMA_PAROXON\2011\EG_15_2011.pdf
Εγκ. 16	3/3/2011	Δ/ΝΣΗ ΠΑΡΟΧΩΝ - ΤΜΗΜΑ ΚΥΡΙΑΣ ΣΥΝΤΑΞΗΣ	Απασχόληση συνταξιούχων – Αντικατάσταση του άρθρου 63 του Ν. 2676/1999	C:\PARARTIMA_PAROXON\2011\EG_16_2011.pdf
Εγκ. 18	9/3/2011	Δ/ΝΣΗ ΟΡΓΑΝΩΣΗΣ ΚΑΙ ΑΠΛΟΥΣΤΕΥΣΗΣ ΔΙΑΔΙΚΑΣΙΩΝ	«Κατάργηση ένταξης του Ταμείου Συντάξεων Προσωπικού της Τραπέζης της Ελλάδος από 1/1/2011 στον κλάδο σύνταξης του ΙΚΑ-ΕΤΑΜ	C:\PARARTIMA_PAROXON\2011\EG_18_2011.pdf
Εγκ. 21	11/3/2011	Δ/ΝΣΗ ΠΑΡΟΧΩΝ- ΤΜΗΜΑ ΔΙΑΔΟΧΙΚΗΣ ΑΣΦΑΛΙΣΗΣ	Οδηγίες για την εφαρμογή των διατάξεων του άρθρου 5 του Ν. 3863/2010, που αφορά θέματα Διαδοχικής Ασφάλισης	C:\PARARTIMA_PAROXON\2011\EG_21_2011.pdf

Εγκ. 24	29/3/2011	Δ/ΝΣΗ ΠΑΡΟΧΩΝ - ΤΜΗΜΑ ΚΥΡΙΑΣ ΣΥΝΤΑΞΗΣ	Κοινοποίηση του άρθ. 19 του ν. 2972/2001, σχετικά με την υποχρέωση των πιστωτικών ιδρυμάτων να γνωστοποιούν στο ΙΚΑ-ΕΤΑΜ τα στοιχεία των συνδικαιούχων σε λογαριασμό αποβιώσαντος συνταξιούχου.	C:\PARARTIMA_PAROXON\2011\EG_24_2011.pdf
Εγκ. 31	3/5/2011	Δ/ΝΣΗ ΠΑΡΟΧΩΝ - ΤΜΗΜΑ ΚΥΡΙΑΣ ΣΥΝΤΑΞΗΣ	Χορήγηση σύνταξης λόγω θανάτου ή προσαύξηση σε σύνταξη για παιδιά που σπουδάζουν στο «Ι.Ι.Ε.Κ. CRAFT	C:\PARARTIMA_PAROXON\2011\EG_31_2011.pdf
Εγκ. 47	18/7/2011	Δ/ΝΣΗ ΠΑΡΟΧΩΝ - ΤΜΗΜΑ ΚΥΡΙΑΣ ΣΥΝΤΑΞΗΣ	«Παρακράτηση Εισφοράς Αλληλεγγύης Συνταξιούχων από 1.8.2011	C:\PARARTIMA_PAROXON\2011\EG_47_2011.pdf
Εγκ. 59	25/8/2011	Δ/ΝΣΗ ΠΑΡΟΧΩΝ - ΤΜΗΜΑ ΚΥΡΙΑΣ ΣΥΝΤΑΞΗΣ	Ανώτατο ποσό κύριας σύνταξης για τους ασφαλισμένους από 1/1/1993 και εξής. Κοινοποίηση των διατάξεων της παρ. 8 του άρθ. 44 του ν. 3986/2011.	C:\PARARTIMA_PAROXON\2011\EG_59_2011.pdf
Εγκ. 60	25/8/2011	Δ/ΝΣΗ ΠΑΡΟΧΩΝ - ΤΜΗΜΑ ΠΑΡΟΧΩΝ ΑΣΘΕΝΕΙΑΣ	Χορήγηση εφάπαξ επιδόματος αεροθεραπείας για το έτος 2011	C:\PARARTIMA_PAROXON\2011\EG_60_2011.pdf
Εγκ. 61	26/8/2011	ΔΙΕΥΘΥΝΣΗ ΠΑΡΟΧΩΝ ΤΜΗΜΑ ΣΥΓΧ/ΝΩΝ ΤΑΜΕΙΩΝ & ΕΠΙΚΟΥΡΙΚΗΣ ΣΥΝΤΑΞΗΣ	ΠΑΡΑΚΡΑΤΗΣΗ ΑΠΟ ΤΙΣ ΣΥΝΤΑΞΕΙΣ ΕΤΕΑΜ ΕΙΔΙΚΗΣ ΕΙΣΦΟΡΑΣ ΣΥΝΤΑΞΙΟΥΧΩΝ ΕΠΙΚΟΥΡΙΚΗΣ ΑΣΦΑΛΙΣΗΣ ΑΠΟ 1/9/2011	C:\PARARTIMA_PAROXON\2011\EG_61_2011.pdf
Εγκ. 62	1/9/2011	Δ/ΝΣΗ ΠΑΡΟΧΩΝ - ΤΜΗΜΑ ΚΥΡΙΑΣ ΣΥΝΤΑΞΗΣ	Παρακράτηση Εισφοράς Αλληλεγγύης Συνταξιούχων – Τροποποίηση των διατάξεων της περ. γ΄της παρ. 3 του άρθρου 38 του Ν. 3863/2010 – Κοινοποίηση της παρ. 2 α΄του άρθρου 37 του Ν. 3996/2011.	C:\PARARTIMA_PAROXON\2011\EG_62_2011.pdf

Εγκ. 64	5/8/2011	Δ/ΝΣΗ ΠΑΡΟΧΩΝ - ΤΜΗΜΑ ΚΥΡΙΑΣ ΣΥΝΤΑΞΗΣ	Χορήγηση Επιδόματος Κοινωνικής Αλληλεγγύης Συνταξιούχων (Ε.Κ.Α.Σ.) από 1/1/2011. Κοινοποίηση των διατάξεων του άρθρου 34 του Ν. 3996/2011 (ΦΕΚ170/τ.Α΄/5.8.2011)	C:\PARARTIMA_PAROXON\2011\EG_64_2011.pdf
Εγκ. 66	6/9/2011	Δ/ΝΣΗ ΠΑΡΟΧΩΝ - ΤΜΗΜΑ ΚΥΡΙΑΣ ΣΥΝΤΑΞΗΣ	«Επέκταση της χορήγησης επιπλέον ποσού ως δώρου Χριστουγέννων, Πάσχα και επιδόματος αδείας σε όλους τους τυφλούς συνταξιούχους των οποίων η σύνταξη προσαυξάνεται με το επίδομα απόλυτης αναπηρίας – Κοινοποίηση της παρ. 2 β΄του άρθρου 37 του Ν. 3996/2011.	C:\PARARTIMA_PAROXON\2011\EG_66_2011.pdf
Εγκ. 69	13/9/2011	Δ/ΝΣΗ ΠΑΡΟΧΩΝ - ΤΜΗΜΑ ΚΥΡΙΑΣ ΣΥΝΤΑΞΗΣ	Επέκταση εφαρμογής των διατάξεων του άρθρου 1 του Ν. 612/77 σε ασφαλισμένους του ΙΚΑ-ΕΤΑΜ που πάσχουν από κυστική ίνωση ή μόνιμη ορθοκυστική διαταραχή. Κοινοποίηση της διάταξης της παρ. 4 του άρθρου 37 του Ν. 3996/2011.	C:\PARARTIMA_PAROXON\2011\EG_69_2011.pdf
Εγκ. 70	13/9/2011	Δ/ΝΣΗ ΠΑΡΟΧΩΝ - ΤΜΗΜΑ ΚΥΡΙΑΣ ΣΥΝΤΑΞΗΣ	«Δυνατότητα συνταξιοδότησης λόγω γήρατος γονέων αναπήρων τέκνων, συζύγων και αδελφών αναπήρων. Κοινοποίηση των διατάξεων του άρθρ. 37 του ν. 3996/2011	C:\PARARTIMA_PAROXON\2011\EG_70_2011.pdf
Εγκ. 85	21/11/2011	ΔΙΕΥΘΥΝΣΗ ΠΑΡΟΧΩΝ ΤΜΗΜΑ ΣΥΓΧ/ΝΩΝ ΤΑΜΕΙΩΝ & ΕΠΙΚΟΥΡΙΚΗΣ ΣΥΝΤΑΞΗΣ	ΜΕΙΩΣΕΙΣ ΣΥΝΤΑΞΕΩΝ ΕΤΕΑΜ ΑΠΟ 1/11/2011	C:\PARARTIMA_PAROXON\2011\EG_85_2011.pdf

Εγκ. 86	22/11/2011	Δ/ΝΣΗ ΠΑΡΟΧΩΝ - ΤΜΗΜΑ ΚΥΡΙΑΣ ΣΥΝΤΑΞΗΣ	Κοινοποίηση των διατάξεων του άρθ. 2 του Ν. 4024/2011, σχετικά με την από 1/11/2011 περικοπή των συντάξεων, μετά την παρακράτηση της Εισφοράς Αλληλεγγύης Συνταξιούχων	C:\PARARTIMA_PAROXON\2011\EG_86_2011.pdf
Εγκ. 92	12/12/2011	Δ/ΝΣΗ ΑΣΦΑΛΙΣΗΣ ΕΣΟΔΩΝ - ΤΜΗΜΑ ΕΠΙΚΟΥΡΙΚΗΣ ΑΣΦΑΛΙΣΗΣ	Συγχώνευση του Τομέα Επικουρικής Ασφάλισης Προσωπικού Ε.Υ.Δ.Α.Π. (ΤΕΑΠ – Ε.Υ.Δ.Α.Π.) του ΤΕΑΥΤΕΚΩ στο Ε.Τ.Ε.Α.Μ	C:\PARARTIMA_PAROXON\2011\EG_92_2011.pdf
Εγκ. 93	13/12/2011	Δ/ΝΣΗ ΔΙΕΘΝΩΝ ΑΣΦ/ΚΩΝ ΣΧΕΣΕΩΝ ΤΜΗΜΑ ΣΥΝΤΑΞΕΩΝ Ε.Ε.	Καθορισμός του ποσού της ελάχιστης παροχής για την εφαρμογή του άρθρου 50 Κ.Κ. 1408/71 και του άρθρου 58 Καν.(ΕΚ) 883/04	C:\PARARTIMA_PAROXON\2011\EG_93_2011.pdf
Δ56/INF	15/2/2011	Δ/ΝΣΗ ΔΙΕΘΝΩΝ ΑΣΦ/ΚΩΝ ΣΧΕΣΕΩΝ ΤΜΗΜΑ ΔΙΜΕΡΩΝ ΔΙΕΘΝΩΝ ΣΥΜΒΑΣΕΩΝ	Χαρακτηρισμός ασφαλισμένων ως «διπλοσυνταξιούχων» στα πλαίσια εφαρμογής της Συμφωνίας Κοινωνικής Ασφάλειας Ελλάδας- Αυστραλίας.	C:\PARARTIMA_PAROXON\2011\GEN_D56_INF.pdf
Γ30/ 309	7/11/2011	Δ/ΝΣΗ ΔΙΟΙΚΗΤΙΚΟΥ ΠΡΟΣΩΠΙΚΟΥ ΤΜΗΜΑ ΚΑΤΑΣΤΑΣΗΣ ΠΡΟΣΩΠΙΚΟΥ	Κοινοποίηση του Ν.4024/2011(ΦΕΚ 226/27-10-2011 τ.Α΄)	C:\PARARTIMA_PAROXON\2011\GEN_G30_309.pdf
Γ30/311	9/11/2011	Δ/ΝΣΗ ΔΙΟΙΚΗΤΙΚΟΥ ΠΡΟΣΩΠΙΚΟΥ ΤΜΗΜΑ ΚΑΤΑΣΤΑΣΗΣ ΠΡΟΣΩΠΙΚΟΥ	Διαβίβαση ερμηνευτικών εγκυκλίων ν. 4024/2011 «Συνταξιοδοτικές ρυθμίσεις, ενιαίο μισθολόγιο - βαθμολόγιο, εργασιακή εφεδρεία και άλλες διατάξεις εφαρμογής του μεσοπρόθεσμου πλαισίου δημοσιονομικής στρατηγικής 2012-2015	C:\PARARTIMA_PAROXON\2011\GEN_G30_311.pdf
Γ32/6	4/7/2011	Δ/ΝΣΗ ΣΥΝΤΑΞΕΩΝ ΠΡΟΣΩΠΙΚΟΥ ΝΠΔΔ	Χορήγηση επιδόματος αεροθεραπείας στους συνταξιούχους, πρώην υπαλλήλους του ΙΚΑ – ΕΤΑΜ και λοιπών Ν.Π.Δ.Δ., που συνταξιοδοτήθηκαν βάσει του Ν. 3163 / 55 και του Ν.Δ. 4277 / 62	C:\PARARTIMA_PAROXON\2011\GEN_G32_6.pdf

Γ32/526	7/9/2011	Δ/ΝΣΗ ΟΙΚ/ΚΩΝ ΥΠΗΡΕΣΙΩΝ - ΤΜΗΜΑ ΓΕΝΙΚΟΥ ΛΟΓΙΣΤΗΡΙΟΥ	Ειδική Εισφορά Αλληλεγγύης για την καταπολέμηση της ανεργίας Ειδική Εισφορά υπέρ ΤΠΔΥ Ειδική Εισφορά υπέρ ΟΑΕΔ	C:\PARARTIMA_PAROXON\2011\GEN_G32_526.pdf
Γ32/655	13/12/2011	Δ/ΝΣΗ ΟΙΚ/ΚΩΝ ΥΠΗΡΕΣΙΩΝ - ΤΜΗΜΑ ΓΕΝΙΚΟΥ ΛΟΓΙΣΤΗΡΙΟΥ	Παρακράτηση ΦΜΥ και ειδικής εισφοράς αλληλεγγύης κατά το 2012	C:\PARARTIMA_PAROXON\2011\GEN_G32_655.pdf
Γ41/11	23/3/2011	Δ/ΝΣΗ ΟΡΓΑΝΩΣΗΣ ΚΑΙ ΑΠΛΟΥΣΤΕΥΣΗΣ ΔΙΑΔΙΚΑΣΙΩΝ	Διακίνηση εγκυκλίων και γενικών εγγράφων του ΙΚΑ-ΕΤΑΜ μέσω ηλεκτρονικού ταχυδρομείου	C:\PARARTIMA_PAROXON\2011\GEN_G41_11.pdf
Γ41/13	31/3/2011	Δ/ΝΣΗ ΟΡΓΑΝΩΣΗΣ ΚΑΙ ΑΠΛΟΥΣΤΕΥΣΗΣ ΔΙΑΔΙΚΑΣΙΩΝ	Διαχείριση εισερχομένων εγγράφων με ηλεκτρονικά μέσα	C:\PARARTIMA_PAROXON\2011\GEN_G41_13.pdf
Γ55/822	4/2/2011	Δ/ΝΣΗ ΦΑΡΜΑΚΕΥΤΙΚΗ ΤΜΗΜΑ ΦΑΡΜΑΚΕΥΤΙΚΗΣ ΑΝΤΙΛΗΨΗΣ	Μειωμένη συμμετοχή στα φάρμακα δικαιούχων ΕΚΑΣ για το έτος 2011	C:\PARARTIMA_PAROXON\2011\GEN_G55_822.pdf
Γ55/833	16/3/2011	Δ/ΝΣΗ ΦΑΡΜΑΚΕΥΤΙΚΗ ΤΜΗΜΑ ΦΑΡΜΑΚΕΥΤΙΚΗΣ ΑΝΤΙΛΗΨΗΣ	Μειωμένη συμμετοχή στα φάρμακα δικαιούχων ΕΚΑΣ για το έτος 2011	C:\PARARTIMA_PAROXON\2011\GEN_G55_833.pdf
Γ99/1/12	25/1/2011	Δ/ΝΣΗ ΑΣΦΑΛΙΣΗΣ ΕΣΟΔΩΝ - Δ/ΝΣΗ ΠΑΡΟΧΩΝ - ΤΜΗΜΑ ΚΥΡΙΑΣ ΣΥΝΤΑΞΗΣ	Κοινοποίηση των διατάξεων της παραγράφου 18 του αρθρου 10 του ν. 3863/10	C:\PARARTIMA_PAROXON\2011\GEN_G99_1_12.pdf
INF-2011	11/4/2011	Δ/ΝΣΗ ΔΙΕΘΝΩΝ ΑΣΦ/ΚΩΝ ΣΧΕΣΕΩΝ ΤΜΗΜΑ ΔΙΜΕΡΩΝ ΔΙΕΘΝΩΝ ΣΥΜΒΑΣΕΩΝ	Εφαρμογή των διατάξεων του ΄Αρθρου 10, παρ. 17, περ. β του Ν. 3863/2010 (Συνταξιοδότηση μητέρων ανηλίκων τέκνων) σε συνδυασμό με Διμερείς Συμφωνίες Κοινωνικής Ασφάλισης	C:\PARARTIMA_PAROXON\2011\GEN_INF-2011.pdf

Σ00/15	1/7/2011Β	Δ/ΝΣΗ ΠΑΡΟΧΩΝ - ΤΜΗΜΑ ΚΥΡΙΑΣ ΣΥΝΤΑΞΗΣ	Διαδικασία αναζήτησης αχρεωστήτως πιστωθέντων ποσών σε λογαριασμούς θανόντων συνταξιούχων. Υπενθύμιση οδηγιών. Υποβολή μηνυτήριων αναφορών κατά αυτών που έχουν εισπράξει συντάξεις μετά το θάνατο συνταξιούχων.	C:\PARARTIMA_PAROXON\2011\GEN_S00_15.pdf
Σ00/17	8/7/2011	Δ/ΝΣΗ ΠΑΡΟΧΩΝ - ΤΜΗΜΑ ΚΥΡΙΑΣ ΣΥΝΤΑΞΗΣ	Συμπληρωματικές οδηγίες για την εφαρμογή του μέτρου της υποχρεωτικής φυσικής παρουσίας των συνταξιούχων.	C:\PARARTIMA_PAROXON\2011\GEN_S00_17.pdf
Σ00/23	18/8/2011	Δ/ΝΣΗ ΠΑΡΟΧΩΝ - ΤΜΗΜΑ ΚΥΡΙΑΣ ΣΥΝΤΑΞΗΣ	Υποχρεωτική καταγραφή συνταξιούχων δια της φυσικής παρουσίας τους. Υπενθύμιση οδηγιών.	C:\PARARTIMA_PAROXON\2011\GEN_S00_23.pdf
Σ00/29	29/8/2011	Δ/ΝΣΗ ΠΑΡΟΧΩΝ - ΤΜΗΜΑ ΚΥΡΙΑΣ ΣΥΝΤΑΞΗΣ	Δεν απαιτείται διαδικασία καταγραφής των συνταξιούχων δια της φυσικής τους παρουσίας όταν η αναγγελία στη Μηχανογράφηση γίνεται μετά τον 9/2011.Συμπληρωματικές οδηγίες.	C:\PARARTIMA_PAROXON\2011\GEN_S00_29.pdf
Σ00/36	24/10/2011	Δ/ΝΣΗ ΠΑΡΟΧΩΝ - ΤΜΗΜΑ ΚΥΡΙΑΣ ΣΥΝΤΑΞΗΣ	Οδηγίες για την πληρωμή συντάξεων μηνός Νοέμβριου 2011 των συνταξιούχων ΙΚΑ-ΕΤΑΜ, ΕΤΕΑΜ και του συγχωνευθέντος ταμείου τ.ΤΑΠΙΛΤ.	C:\PARARTIMA_PAROXON\2011\GEN_S00_36.pdf
Σ00/38	7/11/2011	Δ/ΝΣΗ ΠΑΡΟΧΩΝ - ΤΜΗΜΑ ΚΥΡΙΑΣ ΣΥΝΤΑΞΗΣ	Τακτοποίηση των διαφορών που προέκυψαν κατά την εκκαθάριση, μετά την πληρωμή συντάξεων μηνός Νοεμβρίου 2011	C:\PARARTIMA_PAROXON\2011\GEN_S00_38.pdf
Σ00/34	11/10/2011	Δ/ΝΣΗ ΠΑΡΟΧΩΝ - ΤΜΗΜΑ ΚΥΡΙΑΣ ΣΥΝΤΑΞΗΣ	Συμπληρωματικές οδηγίες για την καταγραφή της φυσικής παρουσίας των συνταξιούχων, μετά την 30/9/2011.	C:\PARARTIMA_PAROXON\2011\GEN_S00_34.pdf
Σ40/21	17/2/2011	Δ/ΝΣΗ ΠΑΡΟΧΩΝ - ΤΜΗΜΑ ΚΥΡΙΑΣ ΣΥΝΤΑΞΗΣ	Διευκρινίσεις στο άρθ. 10 του ν. 3863/2010, σχετικά με την πλήρη συνταξιοδότηση λόγω γήρατος γυναικών με 4.500 ημέρες εργασίας,καθώς και με τη δυνατότητα απονομής σύνταξης με τις διατάξεις των μητέρων ανηλίκων τέκνων στις περιπτώσεις που το τέκνο δε βρίσκεται πλέον στη ζωή.	C:\PARARTIMA_PAROXON\2011\GEN_S40_21.pdf

Σ48/4	18/1/2011	Δ/ΝΣΗ ΠΑΡΟΧΩΝ - ΤΜΗΜΑ ΚΥΡΙΑΣ ΣΥΝΤΑΞΗΣ	Συνταξιούχοι- Δικαιούχοι του Ε.Κ.Α.Σ 2010 που συμπλήρωσαν το 60ο έτος της ηλικίας τον 12ο του 2010	C:\PARARTIMA_PAROXON\2011\GEN_S48_4.pdf
Σ48/89	18/11/2011	Δ/ΝΣΗ ΠΑΡΟΧΩΝ - ΤΜΗΜΑ ΚΥΡΙΑΣ ΣΥΝΤΑΞΗΣ	Ενέργειες για τη χορήγηση του Ε.Κ.Α.Σ. έτους 2011	C:\PARARTIMA_PAROXON\2011\GEN_S48_89.pdf
Σ54/34	16/3/2011	Δ/ΝΣΗ ΠΑΡΟΧΩΝ - ΤΜΗΜΑ ΚΥΡΙΑΣ ΣΥΝΤΑΞΗΣ	Διευκρινίσεις για ανάκληση ή αναθεώρηση των συνταξιοδοτικών αποφάσεων των ασφαλισμένων μητέρων ανηλίκων τέκνων, στην περίπτωση που η αίτηση συνταξιοδότησης είχε υποβληθεί πριν την ισχύ του Ν. 3863/15.7.2010	C:\PARARTIMA_PAROXON\2011\GEN_S54_34.pdf
Σ56/51	22/9/2011	Δ/ΝΣΗ ΠΑΡΟΧΩΝ - ΤΜΗΜΑ ΚΥΡΙΑΣ ΣΥΝΤΑΞΗΣ ΚΑΙ ΣΥΓΧΩΝΕΥΘΕΝΤΩΝ ΤΑΜΕΙΩΝ ΚΑΙ ΕΠΙΚΟΥΡΙΚΗΣ ΑΣΦΑΛΙΣΗΣ	«Συμπληρωματικές οδηγίες για την αντιμετώπιση των περιπτώσεων προσωπικού της πρώην Ο.Α. που πριν από την έκδοση της Κ.Υ.Α. μεταφοράς τους σύμφωνα με το ν. 3717/2008 είχαν συνταξιοδοτηθεί από το ΙΚΑ-ΕΤΑΜ και ΕΤΕΑΜ»	C:\PARARTIMA_PAROXON\2011\GEN_S56_51.pdf
Σ60/2	13/1/2011	Δ/ΝΣΗ ΠΑΡΟΧΩΝ - ΤΜΗΜΑ ΚΥΡΙΑΣ ΣΥΝΤΑΞΗΣ	Δε χορηγείται το κατώτατο όριο σε παλαιούς ασφαλισμένους του ΙΚΑ-ΕΤΑΜ , οι οποίοι προέρχονται από «τρίτες χώρες» και λαμβάνουν από τη χώρα προέλευσής τους οικονομικό βοήθημα/σύνταξη. -Για τη χορήγηση δεύτερης σύνταξης απαιτούνται αυξημένες χρονικές προϋποθέσεις.	C:\PARARTIMA_PAROXON\2011\GEN_S60_2.pdf
Σ65/7	24/1/2011	Δ/ΝΣΗ ΠΑΡΟΧΩΝ - ΤΜΗΜΑ ΚΥΡΙΑΣ ΣΥΝΤΑΞΗΣ	Καταβολή επιπλέον ποσού ως δώρου Χριστουγέννων, Πάσχα και επιδόματος αδείας σε συνταξιούχους και ασφαλισμένους που λαμβάνουν το επίδομα παραπληγίας καθώς και σε τυφλούς συνταξιούχους του Ν. 612/77 που λαμβάνουν το Επίδομα Απολύτου Αναπηρίας – Αναζήτηση αχρεωστήτως καταβληθέντων ποσών	C:\PARARTIMA_PAROXON\2011\GEN_S65_7.pdf

Σ70/62	29/11/2011	Δ/ΝΣΗ ΠΑΡΟΧΩΝ - ΤΜΗΜΑ ΚΥΡΙΑΣ ΣΥΝΤΑΞΗΣ	Καταβολή συντάξεων σε ασφαλισμένους μας οι οποίοι αρνούνται την χορήγηση του Α.Μ.Κ.Α.	C:\PARARTIMA_PAROXON\2011\GEN_S70_62.pdf
Σ70/1012	9/12/2011	ΔΙΕΥΘΥΝΣΗ ΠΑΡΟΧΩΝ ΤΜΗΜΑ ΣΥΓΧ/ΝΩΝ ΤΑΜΕΙΩΝ & ΕΠΙΚΟΥΡΙΚΗΣ ΣΥΝΤΑΞΗΣ	ΕΞΑΙΡΕΣΗ ΑΠΟ ΤΗΝ ΠΑΡΑΚΡΑΤΗΣΗ ΑΠΟ ΤΙΣ ΣΥΝΤΑΞΕΙΣ ΕΤΕΑΜ ΤΗΣ ΕΙΔΙΚΗΣ ΕΙΣΦΟΡΑΣ ΣΥΝΤΑΞΙΟΥΧΩΝ ΕΠΙΚΟΥΡΙΚΗΣ ΑΣΦΑΛΙΣΗΣ	C:\PARARTIMA_PAROXON\2011\GEN_S70_1012.pdf
Τ00/ΦΑ/2631	2/3/2011	ΔΙΕΥΘΥΝΣΗ ΠΑΡΟΧΩΝ ΤΜΗΜΑ ΣΥΓΧ/ΝΩΝ ΤΑΜΕΙΩΝ & ΕΠΙΚΟΥΡΙΚΗΣ ΣΥΝΤΑΞΗΣ	Παρακράτηση από τις συντάξεις συνταξιούχων του ΕΤΕΑΜ (τ. ΤΑΠΓΤΕ) συνδρομής υπέρ πρωτοβάθμιας συνδικαλιστικής οργάνωσης»	C:\PARARTIMA_PAROXON\2011\GEN_T00_FA_2631.pdf
Τ01/678/411	18/4/2011	ΔΙΕΥΘΥΝΣΗ ΠΑΡΟΧΩΝ ΤΜΗΜΑ ΣΥΓΧ/ΝΩΝ ΤΑΜΕΙΩΝ & ΕΠΙΚΟΥΡΙΚΗΣ ΣΥΝΤΑΞΗΣ	Παραλαβή από τις υπηρεσίες πληρωμών συντάξεων του ΙΚΑ-ΕΤΑΜ της Περιφέρειας των απογραφικών δελτίων των συνταξιούχων του τ.ΤΑΠΟΤΕ	C:\PARARTIMA_PAROXON\2011\GEN_T01_678_411.pdf

Β.3 Έτος 2012

Α.Π.	ΗΜ/ΝΙΑ	ΑΠΟΣΤΟΛΕΑΣ	ΘΕΜΑ	ΑΡΧΕΙΟ
Εγκ. 5	17/1/2012	Δ/ΝΣΗ ΠΑΡΟΧΩΝ - ΤΜΗΜΑ ΚΥΡΙΑΣ ΣΥΝΤΑΞΗΣ	Χορήγηση προσαύξησης λόγω οικογενειακών βαρών ή σύνταξης λόγω θανάτου σε παιδιά που συμπληρώνουν το 18ο έτος της ηλικίας τους πριν από την αποφαίτηση από τη Δευτεροβάθμια Εκπαίδευση και εντός του ίδιου έτους εισάγονται στην Τριτοβάθμια Εκπαίδευση. Κοινοποίηση των διατάξεων των παρ. 6 και 7α του άρθ. 20 του Ν.4019/2011	C:\PARARTIMA_PAROXON\2012\EG_5_2012.pdf
Εγκ. 9	2/4/2012	Δ/ΝΣΗ ΔΙΕΘΝΩΝ ΑΣΦ/ΚΩΝ ΣΧΕΣΕΩΝ - ΤΜΗΜΑ ΔΙΜΕΡΩΝ ΔΙΕΘΝΩΝ ΣΥΜΒΑΣΕΩΝ	Α. Διευκρινήσεις για τον καθορισμό ποσοστού ελάχιστης παροχής για τους σκοπους χορήγησης συμπληρωματικής παροχής, Β. Οδηγίες σχετικά με την εφαρμογή του άρθ. 51 παρ. 4 Ν.2084/1992 σε συνδυασμό με τις διατάξεις των Διμερών Συμβάσεων	C:\PARARTIMA_PAROXON\2012\EG_9_2012_ORTHIEPAN.pdf
Εγκ.14	16/2/2012	Δ/ΝΣΗ ΑΣΦΑΛΙΣΗΣ - ΕΣΟΔΩΝ - ΤΜΗΜΑ ΕΙΔΙΚΩΝ ΘΕΜΑΤΩΝ	Εξαίρεση από τον κλάδο ασθενείας του ΙΚΑ - ΕΤΑΜ των ασφαλισμένων του Τομέα Ασθένειας Προσωπικού ΗΛΠΑΠ, του κλάδου υγείας του ΤΑΥΤΕΚΩ καθώς και των μελών των οικογενειών τους μετά τη συνταξιοδότησή τους από το ΙΚΑ - ΕΤΑΜ και συνέχιση της ασφάλισής τους στον κλάδο ασθενείας ΤΑΥΤΕΚΩ/ΤΑΠ-ΗΛΠΑΠ	C:\PARARTIMA_PAROXON\2012\EG_14_2012.pdf
Εγκ. 18	22/2/2012	Δ/ΝΣΗ ΠΑΡΟΧΩΝ - ΤΜΗΜΑ ΚΥΡΙΑΣ ΣΥΝΤΑΞΗΣ	Προσαυξήσεις συντάξεων πέραν των 35 ετών. Κοινοποίηση των διατάξεων του άρθρου 25 παρ. 1 & 3 του Ν.3863/2010	C:\PARARTIMA_PAROXON\2012\EG_18_2012.pdf
Εγκ. 22	22/3/2012	Δ/ΝΣΗ ΔΙΕΘΝΩΝ ΑΣΦ/ΚΩΝ ΣΧΕΣΕΩΝ - ΤΜΗΜΑ ΣΥΝΤΑΞΕΩΝ ΕΕ	Συνταξιοδότηση μητέρων ανηλίκων κατ' εφαρμογή του Ν.3863/10 (άρθ.10 παρ.17 περ.β) σε συνδυασμό με τις διατάξεις των κοινωτικών Κανονισμών και Διμερών Συμβάσεων Κοινωνικής Ασφάλισης	C:\PARARTIMA_PAROXON\2012\EG_22_2012.pdf

Εγκ. 32	11/4/2012	Δ/ΝΣΗ ΠΑΡΟΧΩΝ - ΤΜΗΜΑ ΚΥΡΙΑΣ ΣΥΝΤΑΞΗΣ	Δεν εμπίπτουν στην εξαίρεση από την παρακράτηση της εισφοράς του άρθρου 44 παρ. 11 του Ν.3986/2011, λόγω αυτοδίκαιης λύσης της εργασιακής τους σχέσης, οι συνταξιούχοι του ΙΚΑ - ΕΤΑΜ. Κοινοποίηση της διάταξης του άρθρου 23 του Ν.4038/2012 (ΦΕΚ 14/τ.Α'/2.2.2012)	C:\PARARTIMA_PAROXON\2012\EG_32_2012.pdf
Εγκ. 34	24/4/2012	Δ/ΝΣΗ ΠΑΡΟΧΩΝ - ΤΜΗΜΑ ΚΥΡΙΑΣ ΣΥΝΤΑΞΗΣ	Κοινοποίηση των διατάξεων του άρθ. 6 του Ν. 4051/2012, σχετικά με την από 01/01/2012 περικοπή των συντάξεων	C:\PARARTIMA_PAROXON\2012\EG_34_2012.pdf
Εγκ. 36	30/4/2012	Δ/ΝΣΗ ΠΑΡΟΧΩΝ - ΤΜΗΜΑ ΚΥΡΙΑΣ ΣΥΝΤΑΞΗΣ	«Νέες κατηγορίες συνταξιούχων που εξαιρούνται από τις προβλεπόμενες από το άρθρο 2 του Ν. 4024/2011 μειώσεις των συντάξεων. Κοινοποίηση των διατάξεων του άρθρου 25 του Ν. 4038/2.2.2012	C:\PARARTIMA_PAROXON\2012\EG_36_2012.pdf
Εγκ. 37	3/5/2012	Δ/ΝΣΗ ΠΑΡΟΧΩΝ - ΤΜΗΜΑ ΚΥΡΙΑΣ ΣΥΝΤΑΞΗΣ	Δεν μεταβάλλεται το ποσό του παραπληγικού επιδόματος και το ανώτατο ποσό που χορηγείται ως επίδομα απολύτου αναπηρίας	C:\PARARTIMA_PAROXON\2012\EG_37_2012.pdf
Εγκ. 38	11/5/2012	Δ/ΝΣΗ ΠΑΡΟΧΩΝ - ΤΜΗΜΑ ΚΥΡΙΑΣ ΣΥΝΤΑΞΗΣ	Χορήγηση Επιδόματος Κοινωνικής Αλληλεγγύης Συνταξιούχων (Ε.Κ.Α.Σ.) από 01/01/2012.	C:\PARARTIMA_PAROXON\2012\EG_38_2012.pdf
Εγκ. 41	16/5/2012	Δ/ΝΣΗ ΠΑΡΟΧΩΝ – ΤΜΗΜΑ ΣΥΓΧ/ΝΤΩΝ ΤΑΜΕΙΩΝ & ΕΠΙΚΟΥΡΙΚΗΣ ΣΥΝΤΑΞΗΣ	Κοινοποίηση έγγραφων οδηγιών του ΕΤΕΑΜ σχετικά με τις μειώσεις συντάξεων αυτού από 1/1/2012 κατ' εφαρμογή του άρθρου 6 του Ν.4051/2012	C:\PARARTIMA_PAROXON\2012\EG_41_2012.pdf
Εγκ. 44	30/5/2012	Δ/ΝΣΗ ΠΑΡΟΧΩΝ - ΤΜΗΜΑ ΚΥΡΙΑΣ ΣΥΝΤΑΞΗΣ	Κοινοποίηση των διατάξεων των παρ. 1, 2, 3, 4 του άρθ.26 του Ν.4075/2012	C:\PARARTIMA_PAROXON\2012\EG_44_2012_ORTHIEPAN.pdf
Εγκ. 45	29/5/2012	Δ/ΝΣΗ ΠΑΡΟΧΩΝ - ΤΜΗΜΑ ΚΥΡΙΑΣ ΣΥΝΤΑΞΗΣ	Οριστικοποίηση σύνταξης αναπηρίας των ασφαλισμένων από 1/1/1993. Κοινοποίηση της διάταξης του άρθρου 8 του Ν. 3863/2010	C:\PARARTIMA_PAROXON\2012\EG_45_2012.pdf

Εγκ. 55	2/8/2012	Δ/ΝΣΗ ΠΑΡΟΧΩΝ - ΤΜΗΜΑ ΚΥΡΙΑΣ ΣΥΝΤΑΞΗΣ	«Προσδιορισμός του ποσού της προσαύξησης στη σύνταξη για σύζυγο καθώς και του ποσού της σύνταξης για τον υπολογισμό των περιορισμών σε περιπτώσεις εργαζόμενων συνταξιούχων. Κοινοποίηση των διατάξεων του άρθρου 138 περ. Ι του Ν.4052/2012 και παροχή οδηγιών	C:\PARARTIMA_PAROXON\2012\EG_55_2012.pdf
Εγκ. 60	7/9/2012	ΔΙΕΥΘΥΝΣΗ ΠΑΡΟΧΩΝ ΤΜΗΜΑ ΣΥΓΧ/ΝΩΝ ΤΑΜΕΙΩΝ & ΕΠΙΚΟΥΡΙΚΗΣ ΣΥΝΤΑΞΗΣ	ΠΑΡΑΚΡΑΤΗΣΗ ΠΟΣΟΥ ΣΥΝΤΑΞΗΣ ΥΠΕΡ ΠΡΟΜΗΘΕΥΤΙΚΩΝ ΣΥΝΕΤΑΙΡΙΣΜΩΝ – ΚΟΙΝΟΠΟΙΗΣΗ ΤΩΝ ΔΙΑΤΑΞΕΩΝ ΤΟΥ ΑΡΘΡΟΥ 28 ΤΟΥ Ν. 4075/2012	C:\PARARTIMA_PAROXON\2012\EG_60_2012.pdf
Εγκ. 77	11/12/2012	Δ/ΝΣΗ ΑΣΦΑΛΙΣΗΣ - ΕΣΟΔΩΝ & ΠΑΡΟΧΩΝ- ΤΜΗΜΑ ΕΙΔΙΚΩΝ ΘΕΜΑΤΩΝ	Παρακράτηση της εισφοράς κλάδου ασθενείας από την κύρια σύνταξη των συνταξιούχων ΙΚΑ-ΕΤΑΜ πρώην μισθωτών της ΕΥΔΑΠ και απόδοσή της στην Υγειονομική Υπηρεσία της ΕΥΔΑΠ.	C:\PARARTIMA_PAROXON\2012\EG_77_2012.pdf
Εγκ. 79	12/12/2012	Δ/ΝΣΗ ΠΑΡΟΧΩΝ - ΤΜΗΜΑ ΚΥΡΙΑΣ ΣΥΝΤΑΞΗΣ	Κοινοποίηση των διατάξεων με τις οποίες προβλέπεται κατάργηση των επιδομάτων εορτών και άδειας στις συντάξεις από 1.1.2013 και καθορίζονται οι εξαιρούμενες κατηγορίες.	C:\PARARTIMA_PAROXON\2012\EG_79_2012.pdf
Εγκ. 80	14/12/2012	Δ/ΝΣΗ ΠΑΡΟΧΩΝ - ΤΜΗΜΑ ΚΥΡΙΑΣ ΣΥΝΤΑΞΗΣ	Κοινοποίηση των διατάξεων του Ν. 4093/2012 περί παραγραφής. Εικοσαετής η αξίωση του Ιδρύματος που αφορά την επιστροφή αχρεωστήτως καταβληθεισών παροχών.	C:\PARARTIMA_PAROXON\2012\EG_80_2012.pdf
Εγκ. 81	14/12/2012	Δ/ΝΣΗ ΠΑΡΟΧΩΝ - ΤΜΗΜΑ ΚΥΡΙΑΣ ΣΥΝΤΑΞΗΣ	Κοινοποίηση των διατάξεων της υποπαραγράφου ΙΑ.5 του άρθ. 1 του Ν.4093/2012, σχετικά με τη μείωση των συντάξεων από 01/01/2013	C:\PARARTIMA_PAROXON\2012\EG_81_2012.pdf
Εγκ. 83	21/12/2012	Δ/ΝΣΗ ΠΑΡΟΧΩΝ ΤΜΗΜΑ ΠΑΡΟΧΩΝ ΑΣΘΕΝΕΙΑΣ	Χορήγηση Επιδόματος Αεροθεραπείας για το έτος 2012	C:\PARARTIMA_PAROXON\2012\EG_83_2012.pdf

095/185	15/10/2012	ΟΠΣ- ΕΠΙΧΕΙΡΗΣΙΑΚΗ ΟΜΑΔΑ ΠΑΡΟΧΩΝ	Νέες ηλεκτρονικές Υπηρεσίες στη διάθεση των συνταξιούχων	C:\PARARTIMA_PAROXON\2012\GEN_095_185.pdf
Α30/472α/7	3/4/2012	Δ/ΝΣΗ ΑΣΦΑΛΙΣΗΣ ΕΣΟΔΩΝ & ΠΑΡΟΧΩΝ ΤΜΗΜΑ ΕΙΔΙΚΩΝ ΘΕΜΑΤΩΝ & ΠΑΡΟΧΩΝ ΑΣΘΕΝΕΙΑΣ	Σχετικά με την προαιρετική ασφάλιση στον κλάδο ασθένειας συζύγων συνταξιούχων αλλοδαπού φορέα	C:\PARARTIMA_PAROXON\2012\GEN_A30_472a_7.pdf
Γ31/33	8/5/2012	Δ/ΝΣΗ ΠΑΡΟΧΩΝ - ΤΜΗΜΑ ΚΥΡΙΑΣ ΣΥΝΤΑΞΗΣ	Καταβολή συντάξεων, κύριας και επικουρικής, κατ' οίκον σε ειδικές κατηγορίες.	C:\PARARTIMA_PAROXON\2012\GEN_G31_33.pdf
Γ32/16	16/1/2012	Δ/ΝΣΗ ΟΙΚ/ΚΩΝ ΥΠΗΡΕΣΙΩΝ - ΤΜΗΜΑ ΓΕΝΙΚΟΥ ΛΟΓΙΣΤΗΡΙΟΥ	Νέος κωδικός Λογιστικού Σχεδίου για τις κρατήσεις των συντάξεων του ΕΤΕΑΜ	C:\PARARTIMA_PAROXON\2012\GEN_G32_16.pdf
Γ32/48	24/9/2012	Δ/ΝΣΗ ΠΑΡΟΧΩΝ - ΤΜΗΜΑ ΚΥΡΙΑΣ ΣΥΝΤΑΞΗΣ	Έκδοση συνταξιοδοτικών αποφάσεων μέσω Ο.Π.Σ.	C:\PARARTIMA_PAROXON\2012\GEN_G32_48.pdf
Γ32/58	11/12/2012	Δ/ΝΣΗ ΠΑΡΟΧΩΝ - ΤΜΗΜΑ ΚΥΡΙΑΣ ΣΥΝΤΑΞΗΣ	Ενημέρωση ασφαλισμένων του ΙΚΑ-ΕΤΑΜ για προϋποθέσεις συνταξιοδότησης	C:\PARARTIMA_PAROXON\2012\GEN_G32_58.pdf
Γ32/60	19/12/2012	Δ/ΝΣΗ ΠΑΡΟΧΩΝ - ΤΜΗΜΑ ΚΥΡΙΑΣ ΣΥΝΤΑΞΗΣ	Μετεγγραφή συνταξιούχων, μόνιμων κατοίκων εξωτερικού, στο Περιφερειακό Υποκατάστημα ΙΚΑ-ΕΤΑΜ Αθηνών.	C:\PARARTIMA_PAROXON\2012\GEN_G32_60.pdf
Γ32/243	2/5/2012	Δ/ΝΣΗ ΟΙΚ/ΚΩΝ ΥΠΗΡΕΣΙΩΝ - ΤΜΗΜΑ ΓΕΝΙΚΟΥ ΛΟΓΙΣΤΗΡΙΟΥ	Κωδικοί Λογιστικού Σχεδίου για μειώσεις των συντάξεων βάσει του ν.4051/12	C:\PARARTIMA_PAROXON\2012\GEN_G32_243.pdf
Γ99/16	28/5/2012	Δ/ΝΣΗ ΟΡΓΑΝΩΣΗΣ ΚΑΙ ΑΠΛΟΥΣΤΕΥΣΗΣ ΔΙΑΔΙΚΑΣΙΩΝ	Οδηγός Ορθής Διοικητικής Συμπεριφοράς	C:\PARARTIMA_PAROXON\2012\GEN_G99_16.pdf

Σ00/35	10/7/2012	Δ/ΝΣΗ ΠΑΡΟΧΩΝ - ΤΜΗΜΑ ΚΥΡΙΑΣ ΣΥΝΤΑΞΗΣ	Διευκρινίσεις σχετικά με την υποβολή μηνυτήριων αναφορών.	C:\PARARTIMA_PAROXON\2012\GEN_S00_35.pdf
Σ00/69	26/9/2012	Δ/ΝΣΗ ΠΑΡΟΧΩΝ - ΤΜΗΜΑ ΚΥΡΙΑΣ ΣΥΝΤΑΞΗΣ	ΠΑΡΑΤΑΣΗ ΤΟΥ ΧΡΟΝΟΥ ΔΙΕΝΕΡΓΕΙΑΣ ΤΗΣ ΦΥΣΙΚΗΣ ΚΑΤΑΓΡΑΦΗΣ ΤΩΝ ΣΥΝΤΑΞΙΟΥΧΩΝ ΙΚΑ-ΕΤΑΜ ΕΤΟΥΣ 2012	C:\PARARTIMA_PAROXON\2012\GEN_S00_69.pdf
Σ00/76	10/10/2012	ΔΙΕΥΘΥΝΣΗ ΠΑΡΟΧΩΝ ΤΜΗΜΑ ΚΥΡΙΑΣ ΣΥΝΤΑΞΗΣ & ΤΜΗΜΑ ΣΥΓΧ/ΝΩΝ ΤΑΜΕΙΩΝ & ΕΠΙΚΟΥΡΙΚΗΣ ΣΥΝΤΑΞΗΣ	Διαδικασία πληρωμής συνταξιούχων που δεν είχαν καταγραφεί μέχρι και τις 5.10.2012.	C:\PARARTIMA_PAROXON\2012\GEN_S00_76.pdf
Σ00/77	11/10/2012	ΔΙΕΥΘΥΝΣΗ ΠΑΡΟΧΩΝ ΤΜΗΜΑ ΚΥΡΙΑΣ ΣΥΝΤΑΞΗΣ & ΤΜΗΜΑ ΣΥΓΧ/ΝΩΝ ΤΑΜΕΙΩΝ & ΕΠΙΚΟΥΡΙΚΗΣ ΣΥΝΤΑΞΗΣ	Συνέχιση της καταγραφής της φυσικής παρουσίας των συνταξιούχων από τα Υποκαταστήματα του ΙΚΑ-ΕΤΑΜ μετά την 5.10.2012. Τροποποίηση οδηγιών.	C:\PARARTIMA_PAROXON\2012\GEN_S00_77.pdf
Σ00/80	18/10/2012	ΔΙΕΥΘΥΝΣΗ ΠΑΡΟΧΩΝ ΤΜΗΜΑ ΚΥΡΙΑΣ ΣΥΝΤΑΞΗΣ & ΤΜΗΜΑ ΣΥΓΧ/ΝΩΝ ΤΑΜΕΙΩΝ & ΕΠΙΚΟΥΡΙΚΗΣ ΣΥΝΤΑΞΗΣ	Πληρωμή στα πιστωτικά ιδρύματα των συνταξιούχων οι οποίοι απογράφηκαν έως τις 12/10/2012. Τροποποίηση οδηγιών.	C:\PARARTIMA_PAROXON\2012\GEN_S00_80.pdf

Σ00/84	22/10/2012	ΔΙΕΥΘΥΝΣΗ ΠΑΡΟΧΩΝ ΤΜΗΜΑ ΚΥΡΙΑΣ ΣΥΝΤΑΞΗΣ & ΤΜΗΜΑ ΣΥΓΧ/ΝΩΝ ΤΑΜΕΙΩΝ & ΕΠΙΚΟΥΡΙΚΗΣ ΣΥΝΤΑΞΗΣ	Πληρωμή στα Υποκαταστήματα του ΙΚΑ-ΕΤΑΜ των συνταξιούχων οι οποίοι είχαν καταγραφεί έως τις 12/10/2012 και δεν κατέστη εφικτή η πληρωμή τους στα πιστωτικά ιδρύματα στις 22.10.2012.	C:\PARARTIMA_PAROXON\2012\GEN_S00_84.pdf
Σ00/87	16/11/2012	Δ/ΝΣΗ ΠΑΡΟΧΩΝ - ΤΜΗΜΑ ΚΥΡΙΑΣ ΣΥΝΤΑΞΗΣ	Έκδοση αποφάσεων προσωρινής σύνταξης στις περιπτώσεις που αναγνωρίζεται πλασματικός χρόνος για θεμελίωση συνταξιοδοτικού δικαιώματος	C:\PARARTIMA_PAROXON\2012\GEN_S00_87.pdf
Σ00/οικ./31	8/6/2012	Δ/ΝΣΗ ΠΑΡΟΧΩΝ - ΤΜΗΜΑ ΚΥΡΙΑΣ ΣΥΝΤΑΞΗΣ	Απαραίτητα στοιχεία λογαριασμού πιστωτικών ιδρυμάτων στον οποίο πιστώνονται συνταξιοδοτικές παροχές.	C:\PARARTIMA_PAROXON\2012\GEN_S00_oik_31.pdf
Σ40/84	19/3/2012	Δ/ΝΣΗ ΠΑΡΟΧΩΝ - ΤΜΗΜΑ ΚΥΡΙΑΣ ΣΥΝΤΑΞΗΣ	Συμπληρωματικές οδηγίες σχετικά με την ημερομηνία έναρξης καταβολής της σύνταξης των τακτικών υπαλλήλων του ΙΚΑ-ΕΤΑΜ που προέρχονται από την Εταιρεία Διαχείρισης Ειδών Μονοπωλίου Ελληνικού Δημοσίου (ΕΔΕΜΕΔ)	C:\PARARTIMA_PAROXON\2012\GEN_S40_84.pdf
Σ40/88	16/3/2012	Δ/ΝΣΗ ΠΑΡΟΧΩΝ - ΤΜΗΜΑ ΚΥΡΙΑΣ ΣΥΝΤΑΞΗΣ	Διευκρινίσεις για τις προϋποθέσεις συνταξιοδότησης λόγω γήρατος γονέων αναπήρων τέκνων σύμφωνα με τις διατάξεις του άρ. 37 του Ν. 3996/2011.	C:\PARARTIMA_PAROXON\2012\GEN_S40_88.pdf
Σ40/151	3/5/2012	Δ/ΝΣΗ ΠΑΡΟΧΩΝ - ΤΜΗΜΑ ΚΥΡΙΑΣ ΣΥΝΤΑΞΗΣ	Παροχή έκπτωσης 15% στις περιπτώσεις εφάπαξ επιστροφής των συντάξεων των τακτικών υπαλλήλων του ΙΚΑ-ΕΤΑΜ οι οποίοι προέρχονται από την Εταιρεία Διαχείρισης Ειδών Μονοπωλίου Ελληνικού Δημοσίου(ΕΔΕΜΕΔ), προκειμένου να αξιοποιηθεί ο χρόνος υπηρεσίας τους σύμφωνα με τις διατάξεις του άρθ. 1 παρ. 4 του ν. 4002/2011.	C:\PARARTIMA_PAROXON\2012\GEN_S40_151.pdf

Σ40/207	5/7/2012	Δ/ΝΣΗ ΠΑΡΟΧΩΝ - ΤΜΗΜΑ ΚΥΡΙΑΣ ΣΥΝΤΑΞΗΣ	Α) Προσδιορισμός του ποσοστού μείωσης στη μειωμένη σύνταξη που χορηγείται σε γυναίκες ασφαλισμένες που εμπίπτουν στα μεταβατικά όρια ηλικίας των διατάξεων του ν. 3863/2010(παρ. 11 και 13), όπως ισχύουν. Τροποποίηση της εγκυκλίου 73/2011. Β) Μη δυνατότητα αναγνώρισης πλασματικών χρόνων του άρθ. 40 του ν. 3996/2011 από γυναίκες που την 31/12/2010 είχαν συμπληρώσει το 55ο ή το 60ό έτος της ηλικίας τους. Γ) Καθορισμός του ορίου ηλικίας προκειμένου να χορηγηθεί δεύτερη σύνταξη με τις διατάξεις περί ΚΒΑΕ σε γυναίκες, ασφαλισμένες πριν από την 01/01/1993, που εμπίπτουν στις διατάξεις του ν. 3996/2011(άρθ. 42 παρ. 5) Δ) Χρονικός εντοπισμός των πλασματικών χρόνων του άρθ. 40 του ν. 3996/2011. Συμπληρωματικές οδηγίες.	C:\PARARTIMA_PAROXON\2012\GEN_S40_207.pdf
Σ47/2	21/2/2012	Δ/ΝΣΗ ΠΑΡΟΧΩΝ - ΤΜΗΜΑ ΚΥΡΙΑΣ ΣΥΝΤΑΞΗΣ	Ποσό σύνταξης μελών οικογενείας θυμάτων τρομοκρατικών ενεργειών από 1/1/2010.	C:\PARARTIMA_PAROXON\2012\GEN_S47_2.pdf
Σ48/9	18/1/2012	Δ/ΝΣΗ ΠΑΡΟΧΩΝ - ΤΜΗΜΑ ΚΥΡΙΑΣ ΣΥΝΤΑΞΗΣ	Καταβολή αναδρομικών ποσών του Ε.Κ.Α.Σ.	C:\PARARTIMA_PAROXON\2012\GEN_S48_9.pdf
Σ48/57	21/5/2012	Δ/ΝΣΗ ΠΑΡΟΧΩΝ - ΤΜΗΜΑ ΚΥΡΙΑΣ ΣΥΝΤΑΞΗΣ	Ενέργειες για τη χορήγηση του Ε.Κ.Α.Σ. έτους 2012	C:\PARARTIMA_PAROXON\2012\GEN_S48_57.pdf
Σ48/72	31/5/2012	Δ/ΝΣΗ ΠΑΡΟΧΩΝ - ΤΜΗΜΑ ΚΥΡΙΑΣ ΣΥΝΤΑΞΗΣ	Διευκρινίσεις για τη χορήγηση ΕΚΑΣ στις περιπτώσεις συνδικαιούχων σε σύνταξη λόγω θανάτου	C:\PARARTIMA_PAROXON\2012\GEN_S48_72.pdf

Σ70/19	19/2/2012	Δ/ΝΣΗ ΠΑΡΟΧΩΝ - ΤΜΗΜΑ ΚΥΡΙΑΣ ΣΥΝΤΑΞΗΣ	Α. Υποχρεωτική χορήγηση Α.Μ.Κ.Α. στους συνταξιούχους. Β. Αναστολή καταβολής συντάξεων λόγω μη απογραφής.	C:\PARARTIMA_PAROXON\2012\GEN_S70_19.pdf
Σ70/104	1/8/2012	Δ/ΝΣΗ ΠΑΡΟΧΩΝ - ΤΜΗΜΑ ΚΥΡΙΑΣ ΣΥΝΤΑΞΗΣ	Υποχρεωτική η απόκτηση Α.Μ.Κ.Α. για την εργασιακή και ασφαλιστική ταυτοποίηση των πολιτών. Κοινοποίηση της με αρ. 365/2012 Γνωμοδότησης του Νομικού Συμβουλίου του Κράτους σχετικά με την αναρμοδιότητα των εισαγγελέων για τη χορήγηση εντολής καταβολής σύνταξης σε δικαιούχους χωρίς Α.Μ.Κ.Α., καθώς και σχετικά με τη νόμιμη διαδικασία χορήγησής του. » Σχετ.: Το Σ70/19/20.2.12 Γεν. Έγγραφο.	C:\PARARTIMA_PAROXON\2012\GEN_S70_104.pdf
Σ70/164	11/12/2012	ΔΙΕΥΘΥΝΣΗ ΠΑΡΟΧΩΝ ΤΜΗΜΑ ΚΥΡΙΑΣ ΣΥΝΤΑΞΗΣ & ΤΜΗΜΑ ΣΥΓΧ/ΝΩΝ ΤΑΜΕΙΩΝ & ΕΠΙΚΟΥΡΙΚΗΣ ΣΥΝΤΑΞΗΣ	Αναστολή καταβολής συντάξεων για τις οποίες δεν έγινε καταγραφή φυσικής παρουσίας των δικαιούχων μέχρι τις 26.11.2012	C:\PARARTIMA_PAROXON\2012\GEN_S70_164.pdf
Σ74/11	21/8/2012	Δ/ΝΣΗ ΠΑΡΟΧΩΝ - ΤΜΗΜΑ ΚΥΡΙΑΣ ΣΥΝΤΑΞΗΣ	«Μείωση του ποσοστού των υποχρεωτικά εκχωρούμενων μηνιαίων συνταξιοδοτικών παροχών υπέρ του Ταμείου Παρακαταθηκών και Δανείων, για την εξόφληση της οφειλής των δανειοληπτών – οφειλετών του Ταμείου αυτού και συνταξιούχων του Ιδρύματος. Κοινοποίηση της με αριθ. 2/19843/0094/7.3.2012 Υπουργικής Απόφασης.	C:\PARARTIMA_PAROXON\2012\GEN_S74_11.pdf
Σ81/23	20/6/2012	Δ/ΝΣΗ ΠΑΡΟΧΩΝ - ΤΜΗΜΑ ΚΥΡΙΑΣ ΣΥΝΤΑΞΗΣ	Αναζήτηση των παροχών (συντάξεων) σε χρήμα που καταβλήθηκαν αχρεωστήτως.	C:\PARARTIMA_PAROXON\2012\GEN_S81_23.pdf

Σ07/ΓΕΝ/26 INF/62	31/8/2012	Δ/ΝΣΗ ΔΙΕΘΝΩΝ ΑΣΦ/ΚΩΝ ΣΧΕΣΕΩΝ ΤΜΗΜΑ ΣΥΝΤΑΞΕΩΝ Ε.Ε. & ΔΙΜΕΡΩΝ ΔΙΕΘΝΩΝ ΣΥΜΒΑΣΕΩΝ	Συνταξιοδότηση μητέρων και χήρων πατέρων ανηλίκων τέκνων α. Εφαρμογή του άρθρου 10 παρ. 17 του Ν.3863/2010 σε συνδυασμό με τις διατάξεις των Κανονισμών της Ευρωπαϊκής Ένωσης και των Διμερών Συμβάσεων Κοινωνικής Ασφάλειας (Εγκύκλιός μας 22/2012) β. Καθορισμός του ποσού της ελάχιστης παροχής για τους σκοπούς χορήγησης συμπληρωματικής παροχής σύμφωνα με τις διατάξεις των Κανονισμών της Ε.Ε. και των Διμερών Συμβάσεων Κοινωνικής Ασφάλειας (Εγκύκλιοί μας 93/2011 & 9/2012)	C:\PARARTIMA_PAROXON\2012\GEN_SO7_GEN_26_INF_62_.pdf

Β.4 Έτος 2013

Α.Π.	ΗΜ/ΝΙΑ	ΑΠΟΣΤΟΛΕΑΣ	ΘΕΜΑ	ΑΡΧΕΙΟ
Εγκ.22	18/4/2013	Δ/ΝΣΗ ΟΡΓΑΝΩΣΗΣ & ΑΠΛ/ΣΗΣ ΔΙΑΔ/ΣΙΩΝ - ΤΜΗΜΑ ΑΠΛ/ΣΗΣ ΔΙΑΔ/ΣΙΩΝ & ΠΑΡ/ΤΑΣ	Υπενθύμιση οδηγιών σχετικά με την εκκαθάριση αρχείων - Επικαιροποίηση εγκ.89/1993 - Επισημάνσεις επί του θέματος της εκκαθάρισης αρχείων	C:\PARARTIMA_PAROXON\2013\EG_22_2013.pdf
Εγκ.29	13/5/2013	Δ/ΝΣΗ ΠΑΡΟΧΩΝ - ΤΜΗΜΑΤΑ ΚΥΡΙΑΣ ΣΥΝΤΑΞΗΣ & ΠΑΡΟΧΩΝ ΑΣΘΕΝΕΙΑΣ	Κοινοποίηση των διατάξεων του άρθρου 66 του Ν.4144/2013 περί παράτασης χορήγησης συντάξεων λόγω αναπηρίας	C:\PARARTIMA_PAROXON\2013\EG_29_2013.pdf
Εγκ.33	24/5/2013	Δ/ΝΣΗ ΠΑΡΟΧΩΝ - ΤΜΗΜΑ ΚΥΡΙΑΣ ΣΥΝΤΑΞΗΣ	Α. Χορήγηση Επιδόματος Κοινωνικής Αλληλεγγύης Συνταξιούχων (ΕΚΑΣ) από 01/01/2013. Β. Κοινοποίηση των διατάξεων του άρθ. 15 του Ν.4147/2013	C:\PARARTIMA_PAROXON\2013\EG_33_2013.pdf
Εγκ.35	17/6/2013	Δ/ΝΣΗ ΠΑΡΟΧΩΝ - ΤΜΗΜΑ ΚΥΡΙΑΣ ΣΥΝΤΑΞΗΣ	Νέες κατηγορίες εργαζόμενων συνταξιούχων που εξαιρούνται από τις επιπτώσεις που προβλέπονται στο άρθρο 16 του Ν. 3863/2010. Κοινοποίηση των διατάξεων της παρ. 1 του αρ. 42 του Ν.3996/2011 περί απασχόλησης συνταξιούχων. Τροποποίηση του άρθρου 63 του Ν.2676/1999, όπως ισχύει μετά την αντικατάστασή του με το άρθρο 16 του Ν.3863/2010	C:\PARARTIMA_PAROXON\2013\EG_35_2013.pdf
Εγκ.36	17/6/2013	Δ/ΝΣΗ ΠΑΡΟΧΩΝ - ΤΜΗΜΑ ΚΥΡΙΑΣ ΣΥΝΤΑΞΗΣ	Αλλαγή της νομοθεσίας περί απασχόλησης συνταξιούχων. - Αντικατάσταση διατάξεων του άρθρου 16 του Ν.3863/2010 - Κοινοποίηση του άρθρου 17 του Ν.4147/2013 (ΦΕΚ 98/26-4-2013 τεύχος Α) με τον οποίο κυρώθηκε η από 31/12/2012 Πράξη Νομοθετικού Περιεχομένου και παροχή οδηγιών	C:\PARARTIMA_PAROXON\2013\EG_36_2013.pdf

Εγκ.39	1/7/2013	Δ/ΝΣΗ ΠΑΡΟΧΩΝ - ΤΜΗΜΑ ΚΥΡΙΑΣ ΣΥΝΤΑΞΗΣ	Κοινοποίηση της με αριθ. Φ11321/1119/79/27.3.2013 Υπουργικής Απόφασης σχετικά με την αναστολή καταβολής του εξωιδρυματικού επιδόματος παραπληγικών - τετραπληγικών, σε περίπτωση νοσηλείας για χρόνια πάθηση με δαπάνες του ασφαλιστικού φορέα. Τροποποίηση της με αριθ. Φ9/οικ.909/22.9.1983 Υπουργικής Απόφασης	C:\PARARTIMA_PAROXON\2013\EG_39_2013.pdf
Εγκ.40	8/7/2013	Δ/ΝΣΗ ΠΑΡΟΧΩΝ - ΤΜΗΜΑ ΚΥΡΙΑΣ ΣΥΝΤΑΞΗΣ	Υποχρέωση αναγραφής στις αποφάσεις συνταξιοδότησης του ΑΦΜ και του ΑΜΚΑ των συνταξιούχων και των συζύγων τους και γνωστοποίησή τους στην ΗΔΙΚΑ ΑΕ. Κοινοποίηση των διατάξεων των παρ. 5 και 6 του άρθρου 18 του Ν.4144/2013	C:\PARARTIMA_PAROXON\2013\EG_40_2013.pdf
Εγκ.42	10/7/2013	Δ/ΝΣΗ ΠΑΡΟΧΩΝ - ΤΜΗΜΑ ΚΥΡΙΑΣ ΣΥΝΤΑΞΗΣ	Παρακράτηση ποσού σύνταξης περιθαλπομένων σε ΝΠΔΔ τα οποία παρέχουν υπηρεσίες κλειστής περίθαλψης και απόδοσης αυτού στα Θεραπευτήρια. Κοινοποίηση της διάταξης του άρθρου 66 παρ. 8 του Ν.3984/2011 και της αρ. Π3β/Φ.ΓΕΝ/Γ.Π.οικ.87101/27.7.2011 (ΦΕΚ1798/τα.Β'/9.8.11) Υπουργικής Απόφασης	C:\PARARTIMA_PAROXON\2013\EG_42_2013.pdf
Εγκ.52	23/8/2013	Δ/ΝΣΗ ΠΑΡΟΧΩΝ - ΤΜΗΜΑ ΚΥΡΙΑΣ ΣΥΝΤΑΞΗΣ	Μεταβολή προϋποθέσεων χορήγησης δεύτερης σύνταξης από ίδιο δικαίωμα σε ασφαλισμένους που υπήχθησαν στην ασφάλιση για πρώτη φορά πριν από την 1/1/1993. Κοινοποίηση της διάταξης του άρθρου 42 παρ. 5 του Ν.3996/2011	C:\PARARTIMA_PAROXON\2013\EG_52_2013.pdf
Εγκ.57	7/10/2013	Δ/ΝΣΗ ΠΑΡΟΧΩΝ - ΤΜΗΜΑ ΠΑΡΟΧΩΝ ΑΣΘΕΝΕΙΑΣ	Χορήγηση Επιδόματος Αεροθεραπείας για το έτος 2013	C:\PARARTIMA_PAROXON\2013\EG_57_2013.pdf
Εγκ.59	11/10/2013	Δ/ΝΣΗ ΠΑΡΟΧΩΝ - ΤΜΗΜΑ ΚΥΡΙΑΣ ΣΥΝΤΑΞΗΣ	Ποσό σύνταξης μελών οικογένειας θυμάτων τρομοκρατικών ενεργειών από 01/01/2012 και μετά	C:\PARARTIMA_PAROXON\2013\EG_59_2013.pdf
Α30/472/19	16/4/2013	Δ/ΝΣΗ ΑΣΦΑΛΙΣΗΣ - ΕΣΟΔΩΝ - ΤΜΗΜΑ ΕΙΔΙΚΩΝ ΘΕΜΑΤΩΝ	Απόδοση της παρακρατηθείας από το ΙΚΑ - ΕΤΑΜ εισφοράς κλάδου ασθενείας των συνταξιούχων της ΕΥΔΑΠ, στην Υγειονομική Υπηρεσία της ΕΥΔΑΠ	C:\PARARTIMA_PAROXON\2013\GEN_A30_472_19.pdf

Γ32/14	1/4/2013	Δ/ΝΣΗ ΠΑΡΟΧΩΝ - ΤΜΗΜΑ ΚΥΡΙΑΣ ΣΥΝΤΑΞΗΣ	Σχετικά με τη μετεγγραφή συνταξιούχων, μόνιμων κατοίκων εξωτερικού	C:\PARARTIMA_PAROXON\2013\GEN_G32_14_.pdf
Γ99/18	1/4/2013	Δ/ΝΣΗ ΠΑΡΟΧΩΝ	Εξαίρεση των υπηρεσιώνν Ανακεφαλαίωσης, Απονομών, και Πληρωμών Συντάξεων από τη συναλλαγή με το κοινό κατά μια μέρα εβδομαδιαίως και άλλα μέτρα για τη διαχείριση της κρίσιμης κατάστασης των υπηρεσιών απονομής συντάξεων	C:\PARARTIMA_PAROXON\2013\GEN_G99_18.pdf
Γ99/20	2/4/2013	Δ/ΝΣΗ ΟΡΓΑΝΩΣΗΣ & ΑΠΛ/ΣΗΣ ΔΙΑΔ/ΣΙΩΝ	Σχετικά με την εφαρμογή του μέτρου εξαίρεσης των υπηρεσιών Συντάξεων από τη συναλλαγή με το κοινό κατά μία ημέρα εβδομαδιαίως	C:\PARARTIMA_PAROXON\2013\GEN_G99_20.pdf
Γ99/31	26/4/2013	Δ/ΝΣΗ ΟΡΓΑΝΩΣΗΣ & ΑΠΛ/ΣΗΣ ΔΙΑΔ/ΣΙΩΝ	Σχετικά με την εξυπηρέτηση των συνταξιούχων κατά τις ημερομηνίες πληρωμών συντάξεων	C:\PARARTIMA_PAROXON\2013\GEN_G99_31.pdf
Γ99/35	3/6/2013	Δ/ΝΣΗ ΟΡΓΑΝΩΣΗΣ & ΑΠΛ/ΣΗΣ ΔΙΑΔ/ΣΙΩΝ	Κατ' εξαίρεση λειτουργία των Υπηρεσιών Πληρωμών Συντάξεων για την εξυπηρέτηση των συνταξιούχων	C:\PARARTIMA_PAROXON\2013\GEN_G99_35.pdf
Γ99/157	19/3/2013	Δ/ΝΣΗ ΠΑΡΟΧΩΝ - ΤΜΗΜΑ ΠΑΡΟΧΩΝ ΑΣΘΕΝΕΙΑΣ	Χορήγηση Επιδόματος Αεροθεραπείας για το έτος 2012 και παράταση προθεσμίας για την καταβολή του	C:\PARARTIMA_PAROXON\2013\GEN_G99_157.pdf
Σ00/35	26/3/2013	Δ/ΝΣΗ ΠΑΡΟΧΩΝ - ΤΜ. ΚΥΡΙΑΣ ΣΥΝΤΑΞΗΣ & ΤΜ. ΣΥΓΧ/ΝΤΩΝ ΤΑΜΕΙΩΝ & ΕΠΙΚΟΥΡΙΚΗΣ ΣΥΝΤΑΞΗΣ	Αναστολή καταβολής συντάξεων που δεν εμφανίζουν ΑΜΚΑ και ΑΦΜ του δικαιούχου και μετάθεση της ημερομηνίας πληρωμής τους	C:\PARARTIMA_PAROXON\2013\GEN_S00_35.pdf
Σ00/59	25/4/2013	Δ/ΝΣΗ ΠΑΡΟΧΩΝ - ΤΜΗΜΑ ΚΥΡΙΑΣ ΣΥΝΤΑΞΗΣ	Ενημέρωση των στοιχείων των συνταξιούχων με ΑΜΚΑ και ΑΦΜ μέσω διαδικτύου, μέχρι τις 09/05/2013	C:\PARARTIMA_PAROXON\2013\GEN_S00_59.pdf

Σ00/61	26/4/2013	Δ/ΝΣΗ ΠΑΡΟΧΩΝ - ΤΜΗΜΑ ΚΥΡΙΑΣ ΣΥΝΤΑΞΗΣ	Ενημέρωση συνταξιούχων του ΙΚΑ - ΕΤΑΜ, μόνιμων κατοίκων εξωτερικού, αρμοδιότητας Περιφερειακού Υποκαταστήματος Αθηνών, σχετικά με τις απαιτουμενες ενέργειές τους, προκειμένου να συνεχίσουν να λαμβάνουν συνταξιοδοτικές παροχές.	C:\PARARTIMA_PAROXON\2013\GEN_S00_61.pdf
Σ00/75	30/5/2013	Δ/ΝΣΗ ΠΑΡΟΧΩΝ - ΤΜΗΜΑ ΚΥΡΙΑΣ ΣΥΝΤΑΞΗΣ	Συμπληρωματικές οδηγίες για τη δήλωση στο ΙΚΑ - ΕΤΑΜ του ΑΜΚΑ και ΑΦΜ από τους συνταξιούχους	C:\PARARTIMA_PAROXON\2013\GEN_S00_75.pdf
Σ00/105	18/7/2013	Δ/ΝΣΗ ΠΑΡΟΧΩΝ - ΤΜΗΜΑ ΚΥΡΙΑΣ ΣΥΝΤΑΞΗΣ	Συμπληρωματικές οδηγίες σχετικά με την υποχρέωση αναγραφής στις αποφάσεις συνταξιοδότησης του ΑΦΜ και του ΑΜΚΑ των συζύγων των συνταξιούχων	C:\PARARTIMA_PAROXON\2013\GEN_S00_105.pdf
Σ00/144	2/12/2013	Δ/ΝΣΗ ΠΑΡΟΧΩΝ - ΤΜΗΜΑ ΚΥΡΙΑΣ ΣΥΝΤΑΞΗΣ	1. Διευκρινήσεις σχετικά με την υποβολή μηνυτήριων αναφορών κατά των προσώπων που εισέπραξαν αχρεωστήτως παροχές μετά το θάνατο του δικαιούχου ως προς τη φύση του αδικήματος. 2. Διευκρινήσεις σχετικά με τη διαδικασία στο ακροατήριο του ποινικού δικαστηρίου	C:\PARARTIMA_PAROXON\2013\GEN_S00_144.pdf
Σ48/52	20/6/2013	Δ/ΝΣΗ ΠΑΡΟΧΩΝ - ΤΜΗΜΑ ΚΥΡΙΑΣ ΣΥΝΤΑΞΗΣ	Χορήγηση ΕΚΑΣ έτους 2013. Συμπληρωματικές οδηγίες	C:\PARARTIMA_PAROXON\2013\GEN_S48_52.pdf
Σ48/68	22/7/2013	Δ/ΝΣΗ ΠΑΡΟΧΩΝ - ΤΜΗΜΑ ΚΥΡΙΑΣ ΣΥΝΤΑΞΗΣ	Διακοπή καταβολής του ΕΚΑΣ λόγω υπέρβασης του κριτηρίου του ποσού των 850,00€, μηνιαίως	C:\PARARTIMA_PAROXON\2013\GEN_S48_68.pdf

Σ48/104	9/10/2013	Δ/ΝΣΗ ΠΑΡΟΧΩΝ - ΤΜΗΜΑ ΚΥΡΙΑΣ ΣΥΝΤΑΞΗΣ	Α. Διαχείριση του αρχείου συντ/χων στους οποίους έχει διακοπεί η χορήγηση του ΕΚΑΣ λόγω υπέρβασης του ορίου των 850,00€ σύνταξης το 2013, διερεύνηση του ίδιου κριτηρίου για τα έτη 2011 και 2012 στα ανωτέρω πρόσωπα, καθώς και αναζήτηση των αχρεωστήτως καταβληθέντων ποσών. Β. Διαχείριση του αρχείου συνταξιούχων στους οποίους έχει διακοπεί η χορήγηση του ΕΚΑΣ λόγω διπλής καταβολής από άλλο φορέα. Γ. Έλεγχος συνταξιούχων που λαμβάνουν περισσότερες από μια συντάξεις από τον ίδιο φορέα (ΙΚΑ - ΕΤΑΜ & ΕΤΕΑ) και για την ίδια κατηγορία σε διαφορετικό ΑΜΑ	C:\PARARTIMA_PAROXON\2013\GEN_S48_104.pdf
Σ48/119	20/11/2013	Δ/ΝΣΗ ΠΑΡΟΧΩΝ - ΤΜΗΜΑ ΚΥΡΙΑΣ ΣΥΝΤΑΞΗΣ	Διευκρινίσεις σχετικά με τη διαχείριση του αρχείου συνταξιούχων στους οποίους έχει διακοπεί η χορήγηση ΕΚΑΣ λόγω υπέρβασης του ορίου των 850,00€ σύνταξης το 2013 και άλλα θέματα	C:\PARARTIMA_PAROXON\2013\GEN_S48_119.pdf
Σ60/108	6/9/2013	Δ/ΝΣΗ ΠΑΡΟΧΩΝ - ΤΜΗΜΑ ΚΥΡΙΑΣ ΣΥΝΤΑΞΗΣ & Δ/ΝΣΗ ΕΚΜΕΤΑΛΛΕΥΣΗΣ - ΤΜΗΜΑ ΣΥΝΤΑΞΕΩΝ	Μηχανογραφική διευθέτηση κρατήσεων Ν. 4024/2011, 4051/2012 & 4093/2012	C:\PARARTIMA_PAROXON\2013\GEN_S60_108.pdf
Σ65/5	21/2/2013	Δ/ΝΣΗ ΠΑΡΟΧΩΝ - ΤΜΗΜΑ ΚΥΡΙΑΣ ΣΥΝΤΑΞΗΣ	Καταβολή ενός ολόκληρου ποσού εξωιδρυματικού επιδόματος ως δώρο Χριστουγέννων και μισού ποσού ως δώρο Πάσχα και επιδόματος αδείας σε δικαιούχους παραπληγικού επιδόματος	C:\PARARTIMA_PAROXON\2013\GEN_S65_5.pdf
Σ70/19	25/1/2013	Δ/ΝΣΗ ΠΑΡΟΧΩΝ - ΤΜΗΜΑ ΚΥΡΙΑΣ ΣΥΝΤΑΞΗΣ	Αλλαγή διαδικασίας πληρωμής συντάξεων. Αντικατάσταση χειρόγραφων εντολών πληρωμής με ηλεκτρονικές	C:\PARARTIMA_PAROXON\2013\GEN_S70_19.pdf
Σ70/66	20/6/2013	Δ/ΝΣΗ ΠΑΡΟΧΩΝ - ΤΜΗΜΑ ΚΥΡΙΑΣ ΣΥΝΤΑΞΗΣ	Οδηγίες σχετικά με τη διακοπή της χορήγησης της παροχής που προβλέπεται από τις διατάξεις του άρθρου 66 του Ν.4144/2013 στις περιπτώσεις που οι ασφαλισμένοι δεν κρίθηκαν ανάπηροι από τις υγειονιμικές επιτροπές ΚΕΠΑ κατά την έννοια του εδ. Γ' της περ. 5 της παρ. 1 του άρθρου 27 του Ν.1902/90	C:\PARARTIMA_PAROXON\2013\GEN_S70_66.pdf

Σ81/11	6/3/2013	Δ/ΝΣΗ ΠΑΡΟΧΩΝ - ΤΜΗΜΑ ΚΥΡΙΑΣ ΣΥΝΤΑΞΗΣ	Αναζήτηση των ποσών που καταβλήθηκαν αχρεωστήτως σε συνταξιούχους ως προσαύξηση οικογενειακών βαρών για σύζυγο που ασφαλίζεται στον Κλάδο Κύριας Ασφάλισης Αγροτών του ΟΓΑ	C:\PARARTIMA_PAROXON\2013\GEN_S81_11.pdf

Β.5 Έτος 2014

Α.Π.	ΗΜ/ΝΙΑ	ΑΠΟΣΤΟΛΕΑΣ	ΘΕΜΑ	ΑΡΧΕΙΟ
Εγκ.12	24/1/2014	Δ/ΝΣΗ ΠΑΡΟΧΩΝ - ΤΜΗΜΑΤΑ ΚΥΡΙΑΣ ΣΥΝΤΑΞΗΣ & ΠΑΡΟΧΩΝ ΑΣΘΕΝΕΙΑΣ	Κοινοποίηση των διατάξεων της παρ. 1 του άρθρου 16 του Ν.4224/2013 περί παράτασης χορήγησης ποσού σύνταξης σε συνταξιούχους των οποίων το δικαίωμα συνταξιοδότησης λόγω αναπηρίας έληξε και εκκρεμεί εξέτασή τους από τις υγειονομικές επιτροπές ΚΕΠΑ	C:\PARARTIMA_PAROXON\2014\EG_12_2014.pdf
Εγκ. 21	26/2/2014	Δ/ΝΣΗ ΠΑΡΟΧΩΝ – ΤΜΗΜΑ ΚΥΡΙΑΣ ΣΥΝΤΑΞΗΣ & Δ/ΝΣΗ ΕΚΜΕΤΑΛΛΕΥΣΗΣ – ΤΜΗΜΑ ΠΑΡΑΓΩΓΗΣ ΚΑΙ ΔΙΑΚΙΝΗΣΗΣ ΑΝΑΦΟΡΩΝ	Κοινοποίηση των διατάξεων του άρθρου 127, παρ. Ι, εδ. 2^{α} και β του Ν.4199/2013	C:\PARARTIMA_PAROXON\2014\EG_21_2014.pdf
Εγκ.28	28/3/2014	Δ/ΝΣΗ ΠΑΡΟΧΩΝ - ΤΜΗΜΑ ΚΥΡΙΑΣ ΣΥΝΤΑΞΗΣ	Κοινοποίηση των διατάξεων της παρ. 2 του άρθρου 8 του Ν.4237/2014 περί παράτασης χορήγησης συνταξιοδοτικών παροχών που έληξαν και εκκρεμεί εξέταση των ασφαλισμένων από τις υγειονομικές επιτροπές ΚΕΠΑ	C:\PARARTIMA_PAROXON\2014\EG_28_2014.pdf
Εγκ.31	14/4/2014	Δ/ΝΣΗ ΟΡΓΑΝΩΣΗΣ & ΑΠΛ/ΣΗΣ ΔΙΑΔ/ΣΙΩΝ - ΤΜΗΜΑ ΑΠΛ/ΣΗΣ ΔΙΑΔΙΚΑΣΙΩΝ & ΠΑΡ/ΤΑΣ	Επικαιροποίηση του πίνακα Α	C:\PARARTIMA_PAROXON\2014\EG_31_2014.pdf
Εγκ.38	14/5/2014	Δ/ΝΣΗ ΠΑΡΟΧΩΝ - ΤΜΗΜΑ ΚΥΡΙΑΣ ΣΥΝΤΑΞΗΣ	Α. Χορήγηση Επιδόματος Κοινωνικής Αλληλεγγύης Συνταξιούχων (ΕΚΑΣ) από 01/01/2014	C:\PARARTIMA_PAROXON\2014\EG_38_2014.pdf

Εγκ.39	20/5/2014	Δ/ΝΣΗ ΟΡΓΑΝΩΣΗΣ & ΑΠΛ/ΣΗΣ ΔΙΑΔ/ΣΙΩΝ - ΤΜΗΜΑ ΑΠΛ/ΣΗΣ ΔΙΑΔΙΚΑΣΙΩΝ & ΠΑΡ/ΤΑΣ	Υπενθύμιση οδηγιών σχετικά με την εκκαθάριση αρχείων	C:\PARARTIMA_PAROXON\2014\EG_39_2014.pdf
Εγκ.50	11/7/2014	Δ/ΝΣΗ ΑΝΑΠΗΡΙΑΣ & ΙΑΤΡΙΚΗΣ ΤΗΣ ΕΡΓΑΣΙΑΣ - ΤΜΗΜΑ ΑΠΟΚΑΤΑΣΤΑΣΗΣ	Α. Διαχείριση αιτημάτων πιστοποίησης βαθμού αναπηρίας για απαλλαγή από το φόρο των εισοδημάτων που αποκτώνται από τα άτομα με αναπηρία, από 01/01/2014 και μετά. Β. Συμπληρωματικές οδηγίες της Εγκυκλείου 69/2013 σχετικά με τη διαχείριση των αιτημάτων για την απαλλαγή από τα τέλη κυκλοφορίας και ταξινόμησης επιβατικών αυτοκινήτων των ατόμων με αναπηρία - Κοινοποίηση διατάξεων της Υποπαραγράφου Δ2 της παραγράφου Δ του άρθρου 3 του Κεφαλαίου Β' του Ν.4254/2014 (ΦΕΚ 85/τ.Α'/7-4-2014)	C:\PARARTIMA_PAROXON\2014\EG_50_2014.pdf
Εγκ.57	3/11/2014	Δ/ΝΣΗ ΠΑΡΟΧΩΝ - ΤΜΗΜΑΤΑ ΚΥΡΙΑΣ ΣΥΝΤΑΞΗΣ & ΠΑΡΟΧΩΝ ΑΣΘΕΝΕΙΑΣ	Χορήγηση Επιδόματος Αεροθεραπείας για το έτος 2014	C:\PARARTIMA_PAROXON\2014\EG_57_2014.pdf
Εγκ.68	16/12/2014	Δ/ΝΣΗ ΠΑΡΟΧΩΝ - ΤΜΗΜΑ ΔΙΑΔΟΧΙΚΗΣ ΑΣΦΑΛΙΣΗΣ	Έναρξη καταβολής σύνταξης σε οφειλέτη - συνταξιούχο με τις διατάξεις της διαδιχικής ασφάλισης	C:\PARARTIMA_PAROXON\2014\EG_68_2014.pdf
068/58	31/3/2014	Δ/ΝΣΗ ΕΚΠ/ΣΗΣ & ΕΝΗΜΕΡΩΣΗΣ - ΤΜΗΜΑ ΚΩΔΙΚΟΠΟΙΗΣΕΩΝ	Οδηγίες για την αναζήτηση Εγκυκλίων και Γενικών Εγγράφων στο τοπικό δίκτυο (intranet) ΙΚΑ - ΕΤΑΜ	C:\PARARTIMA_PAROXON\2014\GEN_068_58.pdf
Α30/472/20	29/7/2014	Δ/ΝΣΗ ΑΣΦΑΛΙΣΗΣ - ΕΣΟΔΩΝ - ΤΜΗΜΑ ΕΙΔΙΚΩΝ ΘΕΜΑΤΩΝ & Δ/ΝΣΗ ΑΣΦΑΛΙΣΗΣ ΠΑΡΟΧΩΝ ΟΠΑΔ - ΤΜΗΜΑ ΑΣΦΑΛΙΣΗΣ	Σχετικά με την παρακράτηση εισφοράς ασθενείας υπέρ ΕΟΠΥΥ 4% συνταξιούχων ΙΚΑ - ΕΤΑΜ ασφαλισμένων στον Οργανισμό Περίθαλψης Ασφαλισμένων Δημοσίου (ΟΠΑΔ)	C:\PARARTIMA_PAROXON\2014\GEN_A30_472_20.pdf

Π07/22	21/7/2014	Δ/ΝΣΗ ΠΑΡΟΧΩΝ - ΤΜΗΜΑ ΠΑΡΟΧΩΝ ΑΣΘΕΝΕΙΑΣ	Πληρωμή Εξόδων Κηδείας μέσω πίστωσης τραπεζικού λογαριασμού	C:\PARARTIMA_PAROXON\2014\GEN_P07_22.pdf
Π13/16	6/5/2014	Δ/ΝΣΗ ΠΑΡΟΧΩΝ - ΤΜΗΜΑ ΠΑΡΟΧΩΝ ΑΣΘΕΝΕΙΑΣ	Χορήγηση Επιδόματος Αεροθεραπείας	C:\PARARTIMA_PAROXON\2014\GEN_P13_16.pdf
Σ07/ΓΕΝ/31	10/7/2014	Δ/ΝΣΗ ΔΙΕΘΝΩΝ ΑΣΦ/ΚΩΝ ΣΧΕΣΕΩΝ-ΤΜΗΜΑΤΑ ΣΥΝΤΑΞΕΩΝ ΕΕ & ΔΙΜΕΡΩΝ ΣΥΜΒΑΣΕΩΝ Κ.Α.	Διευκρινήσεις σχετικά με τον τρόπο πληρωμής συντάξεων, εξαίρεσης από τον κλάδο ασθένειας ΙΚΑ - ΕΤΑΜ και θεώρησης της Δήλωσης Δικαιούχου Παροχής Σύνταξης (Βεβαίωση Ζωής) για συνταξιούχους ΙΚΑ - ΕΤΑΜ που κατοικούν μόνιμα στο εξωτερικό	C:\PARARTIMA_PAROXON\2014\GEN_S07_31.pdf

Β.6 Έτος 2015

Α.Π.	ΗΜ/ΝΙΑ	ΑΠΟΣΤΟΛΕΑΣ	ΘΕΜΑ	ΑΡΧΕΙΟ
Εγκ.5	28/1/2015	Δ/ΝΣΗ ΠΑΡΟΧΩΝ - ΤΜΗΜΑ ΚΥΡΙΑΣ ΣΥΝΤΑΞΗΣ & Δ/ΝΣΗ ΣΥΝΤΑΞΕΩΝ ΠΡΟΣ/ΚΟΥ ΝΠΔΔ - ΤΜΗΜΑ ΓΕΝΙΚΩΝ ΘΕΜΑΤΩΝ ΚΑΙ ΠΑΡΑΚΟΛΟΥΘΗΣΗΣ ΜΕΤΑΒΟΛΩΝ ΚΑΤΑΣΤΑΣΗΣ ΣΥΝΤΑΞΙΟΥΧΩΝ	Εγκ. 5: Α. Κοινοποίηση του άρθ. 2 παρ. 5α του Ν.4002/2011, σχετικά με την εφαρμογή των διατάξεων της περ. δ' της παρ. 2 του άρθ. 62 του Ν.2676/99, όπως τροποποιήθηκε και ισχύει, που αφορά το δικαίωμα επιλογής της σύνταξης που θα περιοριστεί - μετά τη λήξη της πρώτης τριετίας από το θάνατο- στους συνταξιούχους του Δημοσίου και του ειδικού καθεστώτος Ν.3163/55 από το ίδιο δικαίωμα. Β. Συμπληρωματικές οδηγίες σχετικά με την εφαρμογή της διάταξης περ. 1δ' της παρ. 1 του άρθ. 13 του Ν.3863/2010, περί καταβολής του κατωτάτου ορίου σύνταξης λόγω θανάτου μετά τη λήξη της πρώτης τριετίας από το θάνατο.	C:\PARARTIMA_PAROXON\2015\EG_5_2015.pdf
Εγκ.13	17/3/2015	Δ/ΝΣΗ ΠΑΡΟΧΩΝ - ΤΜΗΜΑ ΚΥΡΙΑΣ ΣΥΝΤΑΞΗΣ	Εγκ. 13: Απασχόληση συνταξιούχων. Κοινοποίηση των διατάξεων της παρ. 3 του άρθρου 68 του Ν.4316/2014 καθώς και του σχετικού εγγράφου του Υπουργείου Εργασίας Κοινωνικής Ασφάλισης και Πρόνοιας και παροχή οδηγιών	C:\PARARTIMA_PAROXON\2015\EG_13_2015.pdf
Εγκ.22	15/5/2015	Δ/ΝΣΗ ΠΑΡΟΧΩΝ - ΤΜΗΜΑ ΚΥΡΙΑΣ ΣΥΝΤΑΞΗΣ	Εγκ. 22: Χορήγηση Επιδόματος Κοινωνικής Αλληλεγγύης Συνταξιούχων (ΕΚΑΣ) από 01/01/2015	C:\PARARTIMA_PAROXON\2015\EG_22_2015.pdf
Εγκ.35	3/8/2015	Δ/ΝΣΗ ΑΣΦΑΛΙΣΗΣ - ΕΣΟΔΩΝ - ΤΜΗΜΑ ΕΙΔΙΚΩΝ ΘΕΜΑΤΩΝ & ΕΠΑΓΓΕΛΜΑΤΙΚΩΝ ΚΑΤΗΓΟΡΙΩΝ	Εγκ. 35: Αύξηση σε 6% του ποσοστού παρακράτησης από τις χορηγούμενες κύριες συντάξεις για την ασφάλιση κλάδου παροχών ασθενείας των συνταξιούχων του ΙΚΑ - ΕΤΑΜ	C:\PARARTIMA_PAROXON\2015\EG_35_2015.pdf

Εγκ.38	8/9/2015	Δ/ΝΣΗ ΠΑΡΟΧΩΝ - ΤΜΗΜΑ ΚΥΡΙΑΣ ΣΥΝΤΑΞΗΣ	Εγκ. 38: Κοινοποίηση των διατάξεων του άρθρου 9 του Ν.4331/2015 περί παράτασης χορήγησης συνταξιοδοτικών παροχών που έληξαν και εκκρεμεί εξέταση των ασφαλισμένων από τις υγειονομικές επιτροπές ΚΕΠΑ	C:\PARARTIMA_PAROXON\2015\EG_38_2015.pdf
Εγκ.39	8/9/2015	Δ/ΝΣΗ ΠΑΡΟΧΩΝ - ΤΜΗΜΑ ΠΑΡΟΧΩΝ ΑΣΘΕΝΕΙΑΣ & ΚΥΡΙΑΣ ΣΥΝΤΑΞΗΣ	Εγκ. 39: Χορήγηση Επιδόματος Αεροθεραπείας για το έτος 2015	C:\PARARTIMA_PAROXON\2015\EG_39_2015.pdf
Εγκ.41	11/9/2015	Δ/ΝΣΗ ΠΑΡΟΧΩΝ - ΤΜΗΜΑ ΚΥΡΙΑΣ ΣΥΝΤΑΞΗΣ & Δ/ΝΣΗ ΑΝΑΠΗΡΙΑΣ ΚΑΙ ΙΕ	Εγκ. 41: Κοινοποίηση των διατάξεων του άρθρ. 10 του Ν.4331/2015 (ΦΕΚ 69/2.7.2015, τ.Α') σχετικά με τις προϋποθέσεις συνταξιοδότησης λόγω αναπηρίας στην πε΄ριπτωση που η αναπηρία εκδηλώνεται πριν από την πρώτη υπαγωγή στην ασφάλιση - Κατάργηση άρθρ. 9 Ν.3863/2010	C:\PARARTIMA_PAROXON\2015\EG_41_2015.pdf
Εγκ.49	2/11/2015	Δ/ΝΣΗ ΠΑΡΟΧΩΝ - ΤΜΗΜΑ ΚΥΡΙΑΣ ΣΥΝΤΑΞΗΣ	Εγκ. 49: Κοινοποίηση των διατάξεων του άρθ. 7 του Ν.4331/2015, σχετικά με την αναστολή καταβολής του εξωιδρυματικού επιδόματος παραπληγικών - τετραπληγικών. Κατάργηση της Φ11321/1119/79/27.3.2013 Υπουργικής Απόφασης	C:\PARARTIMA_PAROXON\2015\EG_49_2015.pdf
Εγκ.52	15/12/2015	Δ/ΝΣΗ ΠΑΡΟΧΩΝ - ΤΜΗΜΑ ΚΥΡΙΑΣ ΣΥΝΤΑΞΗΣ	Εγκ. 52: Γνωστοποίηση των διατάξεων: α) του άρθρου 2 παρ. Ε, υποπαρ. Ε2 περ. 1 και 3 και υποπαρ Ε3 του Ν.4336/2015 (ΦΕΚ 94, τ. Α'), β) της υπουργικής απόφασης με αρ. Φ11321/οικ.47523/1570/26.10.2015 (ΦΕΚ 2311, τ. Β') γ) του άρθρου 14 παρ. 1-4 του Ν.4337/2015 (ΦΕΚ 129, τ. Α') και παροχή οδηγιών.	C:\PARARTIMA_PAROXON\2015\EG_52_2015.pdf
Α30/472/26	6/8/2015	Δ/ΝΣΗ ΑΣΦΑΛΙΣΗΣ - ΕΣΟΔΩΝ - ΤΜΗΜΑ ΕΙΔΙΚΩΝ ΘΕΜΑΤΩΝ & ΕΠΑΓΓΕΛΜΑΤΙΚΩΝ ΚΑΤΗΓΟΡΙΩΝ	Σταδιακή ισόποση παρακράτηση της διαφοράς που προκύπτει από την αύξηση σε 6% του ποσοστού παρακράτησης για την ασφάλιση κλάδου παροχών ασθενείας των συνταξιούχων του ΙΚΑ - ΕΤΑΜ στις ήδη χορηγούμενες κύριες συντάξεις μηνών Ιουλίου και Αυγούστου 2015	C:\PARARTIMA_PAROXON\2015\GEN_A30_472_26.pdf

Γ32/4	29/1/2015	Δ/ΝΣΗ ΠΑΡΟΧΩΝ - ΤΜΗΜΑ ΚΥΡΙΑΣ ΣΥΝΤΑΞΗΣ	Πιστοποίηση αναπηρίας προκειμένου να χορηγηθούν συνταξιοδοτικές παροχές	C:\PARARTIMA_PAROXON\2015\GEN_G32_4.pdf
Γ32/348	3/4/2015	Δ/ΝΣΗ ΟΙΚΟΝΟΜΙΚΩΝ ΥΠΗΡΕΣΙΩΝ - ΤΜΗΜΑ ΓΕΝΙΚΟΥ ΛΟΓΙΣΤΗΡΙΟΥ	Παρακράτηση ΦΜΥ κατά το έτος 2015	C:\PARARTIMA_PAROXON\2015\GEN_G32_348.pdf
Σ38/10	6/5/2015	Δ/ΝΣΗ ΠΑΡΟΧΩΝ - ΤΜΗΜΑ ΚΥΡΙΑΣ ΣΥΝΤΑΞΗΣ	Διευκρινήσεις σχετικά με το ζήτημα της αναστολής καταβολής του εξωιδρυματικού επιδόματος λόγω νοσηλείας για χρόνια πάθηση	C:\PARARTIMA_PAROXON\2015\GEN_S38_10.pdf
Σ40/75	19/6/2015	Δ/ΝΣΗ ΠΑΡΟΧΩΝ - ΤΜΗΜΑ ΚΥΡΙΑΣ ΣΥΝΤΑΞΗΣ	Υπαγωγή στις διατάξεις του άρθρ. 37 παρ. 1 του Ν.3996/2011 γονέων ή αδελφών ανάπηρων ατόμων, τα οποία είχαν τελέσει γάμο και είναι πλέον διαζευγμένα	C:\PARARTIMA_PAROXON\2015\GEN_S40_75.pdf
Σ48/46	17/6/2015	Δ/ΝΣΗ ΠΑΡΟΧΩΝ - ΤΜΗΜΑ ΚΥΡΙΑΣ ΣΥΝΤΑΞΗΣ	Συμπληρωματικές οδηγίες σχετικά με τη χορήγηση του ΕΚΑΣ για το έτος 2015	C:\PARARTIMA_PAROXON\2015\GEN_S48_46.pdf
Σ48/65	10/9/2015	Δ/ΝΣΗ ΠΑΡΟΧΩΝ - ΤΜΗΜΑ ΚΥΡΙΑΣ ΣΥΝΤΑΞΗΣ	Συμπληρωματικές οδηγίες σχετικά με τα ποσά που λαμβάνονται υπόψη κατά τον έλεγχο των εισοδηματικών κριτηρίων για τη χορήγηση του ΕΚΑΣ, στις περιπτώσεις που καταβάλλεται πολεμική σύνταξη από το Γενικό Λογιστήριο του Κράτους.	C:\PARARTIMA_PAROXON\2015\GEN_S48_65.pdf
ΤΟ1/652/22	9/9/2015	Δ/ΝΣΗ ΠΑΡΟΧΩΝ - ΤΜΗΜΑ ΣΥΓΧ/ΝΤΩΝ ΤΑΜΕΙΩΝ & ΕΠΙΚΟΥΡΙΚΗΣ ΣΥΝΤΑΞΗΣ	Κοινοποίηση έγγραφων οδηγιών του ΕΤΕΑ σχετικά με την παρακράτηση ποσοστού 6% από τις καταβαλλόμενες επικουρικές συντάξεις για Υγειονομική περίθαλψη των συνταξιούχων ΕΤΕΑ	C:\PARARTIMA_PAROXON\2015\GEN_TO1_652.pdf

Β.7 Έτος 2016

Α.Π.	ΗΜ/ΝΙΑ	ΑΠΟΣΤΟΛΕΑΣ	ΘΕΜΑ	ΑΡΧΕΙΟ
Εγκ.5	28/1/2015	Δ/ΝΣΗ ΠΑΡΟΧΩΝ - ΤΜΗΜΑ ΚΥΡΙΑΣ ΣΥΝΤΑΞΗΣ	ΕΓΚ.-5: Α. Κοινοποίηση του άρθ. 2 παρ. 5α του Ν.4002/2011, σχετικά με την εφαρμογή των διατάξεων της περ. δ' της παρ. 2 του άρθ. 62 του Ν.2676/99, 'όπως τροποποιήθηκε και ισχύει, που αφορά το δικαίωμα επιλογής της σύνταξης που θα περιοριστεί - μετά τη λήξη της πρώτης τριετίας από το θάνατο - στους συντ/χους του Δημοσίου και του ειδικού καθεστώτος Ν.3163/55από το ίδιο δικαίωμα. Β. Συμπληρωματικές οδηγίες σχετικά με την εφαρμογή της διάταξης της περ. 1δ' της παρ. 13 του Ν.863/2010, περί καταβολής του κατωτάτου ορίου σύνταξης λόγω θανάτου μετά τη λήξη της πρώτης τριετίας από το θάνατο.	C:\PARARTIMA_PAROXON\2015\EG_5_2015.pdf
Εγκ.7	22/3/2016	Δ/ΝΣΗ ΠΑΡΟΧΩΝ - ΤΜΗΜΑ ΚΥΡΙΑΣ ΣΥΝΤΑΞΗΣ	Εγκ.7: Κοιονοποίηση των διατάξεων του άρθρου 55 του Ν.4369/2016 περί παράτασης χορήγησης των συνταξιοδοτικών παροχών που έληξαν και εκκρεμεί εξέταση των ασφαλισμένων από τις υγειονομικές επιτροπές ΚΕΠΑ	C:\PARARTIMA_PAROXON\2016\EG_7_2016.pdf
Εγκ.12	21/4/2016	Δ/ΝΣΗ ΠΑΡΟΧΩΝ - ΤΜΗΜΑ ΔΙΑΔΟΧΙΚΗΣ ΑΣΦΑΛΙΣΗΣ	Εγκ. 12: Καταβολή σύνταξης σε οφειλέτη συνταξιούχο με τις διατάξεις της διαδοχικής ασφάλισης. Γνωστοποίηση των διατάξεων του άρθρου 21 του Ν.4337/2015	C:\PARARTIMA_PAROXON\2016\EG_12_2016.pdf
Εγκ.16	9/6/2016	Δ/ΝΣΗ ΠΑΡΟΧΩΝ - ΤΜΗΜΑ ΚΥΡΙΑΣ ΣΥΝΤΑΞΗΣ	Εγκ. 16: Χορήγηση Επιδόματος Κοινωνικής Αλληλεγγύης Συνταξιούχων (ΕΚΑΣ) κατά το έτος 2016	C:\PARARTIMA_PAROXON\2016\EG_16_2016.pdf
Εγκ.21	6/7/2016	Δ/ΝΣΗ ΠΑΡΟΧΩΝ - ΤΜΗΜΑ ΚΥΡΙΑΣ ΣΥΝΤΑΞΗΣ	Εγκ. 21: Ενημέρωση περί των διατάξεων της παρ. 1 του άρθρου 10και της παρ. 3 του άρθρου 27 του Ν.4387/2016	C:\PARARTIMA_PAROXON\2016\EG_21_2016.pdf

Εγκ.23	12/7/2016	Δ/ΝΣΗ ΠΑΡΟΧΩΝ - ΤΜ. ΚΥΡΙΑΣ ΣΥΝΤΑΞΗΣ, ΔΙΑΔΟΧΙΚΗΣ ΑΣΦΑΛΙΣΗΣ, ΣΥΓΧ/ΝΤΩΝ ΤΑΜΕΙΩΝ & ΕΠΙΚΟΥΡΙΚΗΣ ΣΥΝΤΑΞΗΣ	Εγκ. 23: Κοινοποίηση των διατάξεων του άρθρου 29 του Ν.4387/2016 περί χορήγησης προσωρινής σύνταξης και παροχή οδηγιών	C:\PARARTIMA_PAROXON\2016\EG_23_2016.pdf
Εγκ.26	20/7/2016	Δ/ΝΣΗ ΠΑΡΟΧΩΝ - ΤΜΗΜΑ ΔΙΑΔΟΧΙΚΗΣ ΑΣΦΑΛΙΣΗΣ	Εγκ. 26: Εφαρμογή των διατάξεων των περ. 1 και της υποπαρ. Ε2, και της περ. 3 της υποπαρ. Ε3 της παρ. Ε του άρθρου 2 του Ν.4336/2015 για θέματα συνταξιοδότησης λόγω γήρατος με τις διατάξεις της διαδοχικής ασφάλισης	C:\PARARTIMA_PAROXON\2016\EG_26_2016.pdf
Εγκ.28	29/8/2016	Δ/ΝΣΗ ΠΑΡΟΧΩΝ - ΤΜΗΜΑ ΚΥΡΙΑΣ ΣΥΝΤΑΞΗΣ	Εγκ. 28: Παράταση χορήγησης των συνταξιοδοτικών παροχών που έληξαν κατά τη διάρκεια αναμονής των ασφαλισμένων προς εξέτασή τους από τις υγειονομικές επιτροπές ΚΕΠΑ	C:\PARARTIMA_PAROXON\2016\EG_28_2016.pdf
Εγκ.29	30/8/2016	Δ/ΝΣΗ ΠΑΡΟΧΩΝ - ΤΜΗΜΑ ΚΥΡΙΑΣ ΣΥΝΤΑΞΗΣ	Εγκ. 29: Εφαρμογή των διατάξεων του άρθρου 103 του Ν.4387/2016	C:\PARARTIMA_PAROXON\2016\EG_29_2016.pdf
Εγκ.31	16/9/2016	Δ/ΝΣΗ ΑΣΦΑΛΙΣΗΣ - ΕΣΟΔΩΝ - ΤΜΗΜΑ ΕΙΔΙΚΩΝ ΘΕΜΑΤΩΝ & ΕΠΑΓΓΕΛΜΑΤΙΚΩΝ ΚΑΤΗΓΟΡΙΩΝ	Εγκ. 31: Α. Εισφορές υγειονομικής περίθαλψης συνταξιούχων από 01/07/2016. Β. Διαχείριση εκκρεμών αιτημάτων επιλογής φορέα ασφάλισης ασθένειας σε είδος για χρονική περίοδο από 01/01/2012 μέχρι 30/06/2016. Γ. Παρακράτηση εισφοράς ασθενείας συνταξιούχων ΙΚΑ - ΕΤΑΜ ασφαλισμένων στον τέως Οργανισμό Περίθαλψης Ασφαλισμένων Δημοσίου (τ. ΟΠΑΔ).	C:\PARARTIMA_PAROXON\2016\EG_31_2016.pdf
Εγκ.35	28/9/2016	Δ/ΝΣΗ ΠΑΡΟΧΩΝ - ΤΜ. ΠΑΡΟΧΩΝ & ΚΥΡΙΑΣ ΣΥΝΤΑΞΗΣ	Εγκ. 35: Χορήγηση Επιδόματος Αεροθεραπείας για το έτος 2016	C:\PARARTIMA_PAROXON\2016\EG_35_2016.pdf

Εγκ.45	6/12/2016	Δ/ΝΣΗ ΑΣΦΑΛΙΣΗΣ - ΕΣΟΔΩΝ - ΤΜΗΜΑ ΕΙΔΙΚΩΝ ΘΕΜΑΤΩΝ & ΕΠΑΓΓΕΛΜΑΤΙΚΩΝ ΚΑΤΗΓΟΡΙΩΝ	Εγκ. 45: Α. Παρακράτηση εισφοράς 0,20 ευρώυπέρ του Λογαριασμού Κοινωνικής Πολιτικής του ΟΑΕΔ. Β. Απαλλαγή από την κράτηση υπερ υγειονομικής περίθαλψης του εξωϊδρυματικού επιδόματος από 01/12/2016 και εφεξής. Γ. Διευκινήσεις σε σχέση με την παρακράτηση εισφοράς κλάδου ασθενείας συνταξιούχων ασφαλισμένων στον ΕΟΠΥΥ & παράλληλα ασφαλισμένων σε φορείς ασθενείας που έχουν διατηρήσει αυτοτέλεια - φορείς εκτός ΕΟΠΥΥ	C:\PARARTIMA_PAROXON\2016\EG_45_2016.pdf
Σ22/2	11/4/2016	Δ/ΝΣΗ ΠΑΡΟΧΩΝ - ΤΜΗΜΑ ΔΙΑΔΟΧΙΚΗΣ ΑΣΦΑΛΙΣΗΣ	Συνυπολογισμός χρόνου ασφάλισης ΟΓΑ και Δημοσίου για την χορήγηση του εξωϊδρυματικού επιδόματος του άρθρου 42 του Ν.1140/1981	C:\PARARTIMA_PAROXON\2016\GEN_S22_2.pdf
Σ40/37	11/4/2016	Δ/ΝΣΗ ΠΑΡΟΧΩΝ - ΤΜΗΜΑ ΚΥΡΙΑΣ ΣΥΝΤΑΞΗΣ	Διευκρινήσεις σχετικά με τη δυνατότητα αναγνώρισης των πλασματικών χρόνων του άρθ. 40 του Ν.3996/2011 προκειμένου να μετατραπεί σύνταξη αναπηρίας σε σύνταξη λόγω γήρατος	C:\PARARTIMA_PAROXON\2016\GEN_S40_37.pdf
Σ48/48	29/6/2016	Δ/ΝΣΗ ΠΑΡΟΧΩΝ - ΤΜΗΜΑ ΚΥΡΙΑΣ ΣΥΝΤΑΞΗΣ	Συμπληρωματικές οδηγίες σχετικά με τη χορήγηση του ΕΚΑΣ για το έτος 2016. Έλεγχος προϋποθέσεων χορήγησης του ΕΚΑΣ για το από 01/01/2016 μέχρι 31/05/2016 χρονικό διάστημα	C:\PARARTIMA_PAROXON\2016\GEN_S48_48.pdf
Σ50/12	30/5/2016	Δ/ΝΣΗ ΠΑΡΟΧΩΝ - ΤΜ. ΚΥΡΙΑΣ ΣΥΝΤΑΞΗΣ & ΣΥΓΧ/ΝΤΩΝ ΤΑΜΕΙΩΝ ΚΑΙ ΕΠΙΚΟΥΡΙΚΗΣ ΑΣΦΑΛΙΣΗΣ	Διευκρινήσεις σχετικά με την εφαρμογή των διατάξεων του άρθρου 13 του Ν.3863/2010	C:\PARARTIMA_PAROXON\2016\GEN_S50_12.pdf
Σ60/12	15/4/2016	Δ/ΝΣΗ ΠΑΡΟΧΩΝ - ΤΜ. ΚΥΡΙΑΣ ΣΥΝΤΑΞΗΣ & ΣΥΓΧ/ΝΤΩΝ ΤΑΜΕΙΩΝ ΚΑΙ ΕΠΙΚΟΥΡΙΚΗΣ ΑΣΦΑΛΙΣΗΣ	Περί ειστροφής και διακοπής των κρατήσεων που επιβλήθηκαν με ειδικές διατάξεις, με αφορμή πρόσφατες αποφάσεις της Ολομέλειας του ΣτΕ	C:\PARARTIMA_PAROXON\2016\GEN_S60_12.pdf

Σ75/1	23/9/2016	Δ/ΝΣΗ ΠΑΡΟΧΩΝ - ΤΜΗΜΑ ΚΥΡΙΑΣ ΣΥΝΤΑΞΗΣ	Εφαρμογή των διατάξεων περί χορήγησης δεύτερης σύνταξης σε ασφαλισμένους φορέων κύριας και επικουρικής ασφάλισης αρμοδιότητας Υπουργείου Εργασίας, Κοινωνικής Ασφάλισης και Πρόνοιας, που λαμβάνουν χορηγία ως Νομάρχες ή Πρόεδροι Νομαρχιακών Αυτοδιοικήσεων ή βουλευτική σύνταξη από το Δημόσιο	C:\PARARTIMA_PAROXON\2016\GEN_S75_1.pdf
Σ78/6	8/3/2016	Δ/ΝΣΗ ΠΑΡΟΧΩΝ - ΤΜΗΜΑ ΚΥΡΙΑΣ ΣΥΝΤΑΞΗΣ	Απασχόληση συνταξιούχων που έχουν συνταξιοδοτηθεί με τις διατάξεις του Ν.612/77, όπως ισχύει, καθώς και των συνταξιούχων που λαμβάνουν το εξωϊδρυματικό επίδομα. Τροποποίηση οδηγιών.	C:\PARARTIMA_PAROXON\2016\GEN_S78_6.pdf
Σ81/41	21/9/2016	Δ/ΝΣΗ ΠΑΡΟΧΩΝ - ΤΜ. ΚΥΡΙΑΣ ΣΥΝΤΑΞΗΣ & ΠΑΡΟΧΩΝ ΑΣΘΕΝΕΙΑΣ	Τύπος εύρεσης του χρέους για τις αχρεωστήτως καταβληθείσες παροχές σύμφωνα με το άρθρο 103 του Ν.4387/2016	C:\PARARTIMA_PAROXON\2016\GEN_S81_41.pdf
Σ81/50	21/10/2016	Δ/ΝΣΗ ΠΑΡΟΧΩΝ - ΤΜ. ΚΥΡΙΑΣ ΣΥΝΤΑΞΗΣ & ΠΑΡΟΧΩΝ ΑΣΘΕΝΕΙΑΣ	Προσδιορισμός τοκοχρεωλυσίου για τις αχρεωστήτων καταβληθήσες παροχές, οι οποίες αναζητούνται σύμφωνα με το άρθρο 103 του Ν.4387/2016	C:\PARARTIMA_PAROXON\2016\GEN_S81_50.pdf
Σ81/54	18/11/2016	Δ/ΝΣΗ ΠΑΡΟΧΩΝ - ΤΜ. ΚΥΡΙΑΣ ΣΥΝΤΑΞΗΣ & ΠΑΡΟΧΩΝ ΑΣΘΕΝΕΙΑΣ	Προσδιορισμός τοκοχρεωλυσίου για 800 δόσεις, σύμφωνα με την παρ. 1 του άρθρου 103 του Ν.4387/2016	C:\PARARTIMA_PAROXON\2016\GEN_S81_54.pdf
Σ86/4	16/3/2016	Δ/ΝΣΗ ΠΑΡΟΧΩΝ - ΤΜΗΜΑ ΚΥΡΙΑΣ ΣΥΝΤΑΞΗΣ	Προσδιορισμός ΑΕΠ 2016	C:\PARARTIMA_PAROXON\2016\GEN_S86_4.pdf
Σ32/15	22/7/2016	Δ/ΝΣΗ ΠΑΡΟΧΩΝ - ΤΜΗΜΑ ΚΥΡΙΑΣ ΣΥΝΤΑΞΗΣ	Κρίση περί ασφαλιστικής αναπηρίας στη νομοθεσία του ΙΚΑ - ΕΤΑΜ. Έλεγχος ασφαλιστικής αναπηρίας σύμφωνα με τις διατάξεις του άρθροθ 63 του Ν.2676/99, όπως ισχύει με το άρθρο 16 του Ν. 3863/2010 για συνταξιούχους που έχει διαπιστωθεί ότι εργάστηκαν ή συνέχισαν εργαζόμενοι κατά την ημερομηνία εφαρμογής του άρθρου 20 του Ν4387/2016	C:\PARARTIMA_PAROXON\2016\GEN_S_32_15.pdf

TO1/652/29	12/10/2015	Δ/ΝΣΗ ΠΑΡΟΧΩΝ - ΤΜΗΜΑ ΣΥΓΧ/ΝΤΩΝ ΤΑΜΕΙΩΝ ΚΑΙ ΕΠΙΚΟΥΡΙΚΗΣ ΣΥΝΤΑΞΗΣ	Θέματα Συνταξιούχων τ. ΤΕΑΠΕΤΕ οι οποίοι ελάμβαναν ταυτόχρονα κύρια σύνταξη από το ΙΚΑ - ΕΤΑΜ. Παρέχονται Οδηγίες	C:\PARARTIMA_PAROXON\2016\GEN_T01_652_29.pdf
O1/652/124	24/8/2016	Δ/ΝΣΗ ΠΑΡΟΧΩΝ - ΤΜΗΜΑ ΣΥΓΧ/ΝΤΩΝ ΤΑΜΕΙΩΝ ΚΑΙ ΕΠΙΚΟΥΡΙΚΗΣ ΣΥΝΤΑΞΗΣ	Κοινοποίηση έγγραφων οδηγιών του ΕΤΕΑ σχετικά με την προσαύξηση του ποσού σύνταξης εργαζομένων συνταξιούχων	C:\PARARTIMA_PAROXON\2016\GEN_TO1_652_124.pdf
O1/652/125	24/8/2016	Δ/ΝΣΗ ΠΑΡΟΧΩΝ - ΤΜΗΜΑ ΣΥΓΧ/ΝΤΩΝ ΤΑΜΕΙΩΝ ΚΑΙ ΕΠΙΚΟΥΡΙΚΗΣ ΣΥΝΤΑΞΗΣ	Κοινοποίηση έγγραφων οδηγιών του ΕΤΕΑ σχετικά με την άσκηση προσφυγών και εφέσεων κατά αποφάσεων που αφορούν Επικουρική Σύνταξη	C:\PARARTIMA_PAROXON\2016\GEN_TO1_652_125.pdf
O1/652/130	27/9/2016	Δ/ΝΣΗ ΠΑΡΟΧΩΝ - ΤΜΗΜΑ ΣΥΓΧ/ΝΤΩΝ ΤΑΜΕΙΩΝ ΚΑΙ ΕΠΙΚΟΥΡΙΚΗΣ ΣΥΝΤΑΞΗΣ	Αναπροσαρμογή συντάξεων ΕΤΕΑ σύμφωνα με το Ν.4387/16	C:\PARARTIMA_PAROXON\2016\GEN_TO1_652_130.pdf

Β.8 Γενικά Έγγραφα που αφορούν στο ΕΚΑΣ

Α.Π.	ΗΜΕΡΟΜΗΝΙΑ	ΑΠΟΣΤΟΛΕΑΣ	ΘΕΜΑ	ΑΡΧΕΙΟ
Εγκ.8	28/1/2013	Δ/ΝΣΗ ΠΑΡΟΧΩΝ - ΤΜΗΜΑ ΚΥΡΙΑΣ ΣΥΝΤΑΞΗΣ	Κοινοποίηση του άρθ.15 της Πράξης Νομοθετικού Περιεχομένου "Ρυθμίσεις κατεπειγόντων θεμάτων αρμοδιότητας των Υπουργείων Εσωτερικών, Εργασίας , Κοινωνικής Ασφάλισης και Πρόνοιας, Δημόσιας Τάξης και Προστασίας του Πολίτη, της Γενικής Γραμματείας της Κυβέρνησης και του Υπουργού Επικρατείας", σχετικά με την καταβολή του ΕΚΑΣ από 01/01/2014 και εξής	C:\PARARTIMA_PAROXON\EKAS\EG_8_2013_EKAS_2014.pdf
Εγκ.16	9/6/2016	Δ/ΝΣΗ ΠΑΡΟΧΩΝ - ΤΜΗΜΑ	Χορήγηση Επιδόματος Κοινωνικής	C:\PARARTIMA_PAROXON\EKAS\EG_16_EKAS_2016.pdf

		ΚΥΡΙΑΣ ΣΥΝΤΑΞΗΣ	Αλληλεγγύης Συνταξιούχων (ΕΚΑΣ) κατά το έτος 2016	
Εγκ.22	15/5/2015	Δ/ΝΣΗ ΠΑΡΟΧΩΝ - ΤΜΗΜΑ ΚΥΡΙΑΣ ΣΥΝΤΑΞΗΣ	Χορήγηση Επιδόματος Κοινωνικής Αλληλεγγύης Συνταξιούχων (ΕΚΑΣ) από 01/01/2015	C:\PARARTIMA_PAROXON\EKAS\EG_22_2015_EKAS_2015.pdf
Εγκ.33	24/5/2013	Δ/ΝΣΗ ΠΑΡΟΧΩΝ - ΤΜΗΜΑ ΚΥΡΙΑΣ ΣΥΝΤΑΞΗΣ	Α) Χορήγηση Επιδόματος Κοινωνικής Αλληλεγγύης Συνταξιούχων (ΕΚΑΣ) από 01/01/2013 Β) Κοινοποίηση των διατάξεων του αρθ.15 του Ν.4147/2013	C:\PARARTIMA_PAROXON\EKAS\EG_33_2013_EKAS_2013.pdf
Εγκ.38	11/5/2012	Δ/ΝΣΗ ΠΑΡΟΧΩΝ - ΤΜΗΜΑ ΚΥΡΙΑΣ ΣΥΝΤΑΞΗΣ	Χορήγηση Επιδόματος Κοινωνικής Αλληλεγγύης Συνταξιούχων (ΕΚΑΣ) από 01/01/2012	C:\PARARTIMA_PAROXON\EKAS\EG_38_2012_EKAS_2012.pdf
Εγκ.41	18/11/2016	Δ/ΝΣΗ ΠΑΡΟΧΩΝ - ΤΜΗΜΑ ΚΥΡΙΑΣ ΣΥΝΤΑΞΗΣ	Εφαρμογή των διατάξεων του άρθρου 31 του Ν.4411/2016 και της με αρ. 40124/8516 Κοινής Υπουργικής Απόφασης	C:\PARARTIMA_PAROXON\EKAS\EG_41_n_4411_2016.pdf

Εγκ.64	5/8/2011	Δ/ΝΣΗ ΠΑΡΟΧΩΝ - ΤΜΗΜΑ ΚΥΡΙΑΣ ΣΥΝΤΑΞΗΣ	Χορήγηση Επιδόματος Κοινωνικής Αλληλεγγύης Συνταξιούχων (ΕΚΑΣ) από 01/01/2011. Κοινοποίηση των διατάξεων του άρθρου 34 του Ν.3996/2011 (ΦΕΚ170/τ.Α' / 5.8.2011)	C:\PARARTIMA_PAROXON\EKAS\EG_64_EKAS_2011.pdf
Σ48/48	29/6/2016	Δ/ΝΣΗ ΠΑΡΟΧΩΝ - ΤΜΗΜΑ ΚΥΡΙΑΣ ΣΥΝΤΑΞΗΣ	Συμπληρωματικές οδηγίες σχετικά με τη χορήγηση του ΕΚΑΣ για το έτος 2016. Έλεγχος προϋποθέσεων χορήγησης του ΕΚΑΣ για το από 1/1/2016 μέχρι 31/5/2016 χρονικό διάστημα	C:\PARARTIMA_PAROXON\EKAS\GEN_S48_48_SYBLIROMATIKES_ODHGIES_XORHGHSH
Σ48/4	18/1/2011	Δ/ΝΣΗ ΠΑΡΟΧΩΝ - ΤΜΗΜΑ ΚΥΡΙΑΣ ΣΥΝΤΑΞΗΣ	Συνταξιούχοι - Δικαιούχοι του ΕΚΑΣ 2010 που συμπλήρωσαν το 60ο έτος της ηλικίας τον 12ο του 2010	C:\PARARTIMA_PAROXON\EKAS\GEN_S48_4_DIKAIOUXOI_EKAS_2010_POU_SYBLIRONO
Σ48/9	18/1/2012	Δ/ΝΣΗ ΠΑΡΟΧΩΝ - ΤΜΗΜΑ ΚΥΡΙΑΣ ΣΥΝΤΑΞΗΣ	Καταβολή αναδρομικών ποσών του ΕΚΑΣ	C:\PARARTIMA_PAROXON\EKAS\GEN_S48_KATAVOLI_ANADROMIKON_EKAS_2012.pdf

Σ48/52	20/6/2013	Δ/ΝΣΗ ΠΑΡΟΧΩΝ - ΤΜΗΜΑ ΚΥΡΙΑΣ ΣΥΝΤΑΞΗΣ	Χορήγηση ΕΚΑΣ έτους 2013. Συμπληρωματικές οδηγίες	C:\PARARTIMA_PAROXON\EKAS\GEN_S48_52_SIBLIROMATIKES_ODHGIES_EKAS_2013.p
Σ48/57	21/5/2012	Δ/ΝΣΗ ΠΑΡΟΧΩΝ - ΤΜΗΜΑ ΚΥΡΙΑΣ ΣΥΝΤΑΞΗΣ	Ενέργειες για τη χορήγηση του ΕΚΑΣ έτους 2012	C:\PARARTIMA_PAROXON\EKAS\GEN_S48_57_ENERGIES_XORHGHSHS_EKAS_2012.pdf
Σ48/68	22/7/2013	Δ/ΝΣΗ ΠΑΡΟΧΩΝ - ΤΜΗΜΑ ΚΥΡΙΑΣ ΣΥΝΤΑΞΗΣ	Διακοπή καταβολής του ΕΚΑΣ λόγω υπέρβασης του κριτηρίου του ποσού των 850,00€, μηνιαίως	C:\PARARTIMA_PAROXON\EKAS\GEN_S48_68_DIAKOPH_EKAS_APO_YPERBASH_850_20
Σ48/72	31/5/2012	Δ/ΝΣΗ ΠΑΡΟΧΩΝ - ΤΜΗΜΑ ΚΥΡΙΑΣ ΣΥΝΤΑΞΗΣ	Διευκρινήσεις για τη χορήγηση ΕΚΑΣ στις περιπτώσεις συνδικαιούχων σε σύνταξη λόγω θανάτου	C:\PARARTIMA_PAROXON\EKAS\GEN_S48_72_DIEFKRINISIS_SYNDIKAIOUXON_SE_SYNT
Σ48/89	18/11/2011	Δ/ΝΣΗ ΠΑΡΟΧΩΝ - ΤΜΗΜΑ ΚΥΡΙΑΣ ΣΥΝΤΑΞΗΣ	Ενέργειες για τη χορήγηση του ΕΚΑΣ έτους 2011	C:\PARARTIMA_PAROXON\EKAS\GEN_S48_89_ENERGEIES_XORHGHSHS_EKAS_2011.pd

Σ48/104	9/10/2013	Δ/ΝΣΗ ΠΑΡΟΧΩΝ - ΤΜΗΜΑ ΚΥΡΙΑΣ ΣΥΝΤΑΞΗΣ	Α. Διαχείριση του αρχείου συνταξιούχων στους οποίους έχει διακοπεί η χορήγηση ΕΚΑΣ λόγω υπέρβασης του ορίου ρτων 850,00€ σύνταξης το 2013, διερεύνηση του ίδιου κριτηρίου για τα έτη 2011 και 2012 στα ανωτέρω πρόσωπα, καθώς και αναζήτηση των αχρεωστήτως καταβληθέντων ποσών. Β. Διαχείριση του αρχείου συνταξιούχων στους οποίους έχει διακοπεί η χορήγηση του ΕΚΑΣ λόγω διπλής καταβολής από άλλο φορέα. Γ. Έλεγχος συνταξιούχων που λαμβάνουν περισσότερες από μία συντάξεις από τον ίδιο φορέα (ΙΚΑ-ΕΤΑΜ ή ΕΤΕΑ)	C:\PARARTIMA_PAROXON\EKAS\GEN_S48_104_DIAXEIRISH_ARXEIOU_ME_DIAKOPH_EK

			και για την ίδια κατηγορία σε διαφορετικό ΑΜΑ	
Σ48/119	20/11/2013	Δ/ΝΣΗ ΠΑΡΟΧΩΝ - ΤΜΗΜΑ ΚΥΡΙΑΣ ΣΥΝΤΑΞΗΣ	Διευκρινήσεις σχετικά με τη διαχείριση του αρχείου συνταξιούχων στους οποίους έχει διακοπεί η χορήγηση του ΕΚΑΣ λόγω υπέρβασης του ορίου των 850,00€ σύνταξης το 2013 και άλλα θέματα	C:\PARARTIMA_PAROXON\EKAS\GEN_S48_119_DIAXEIRISH_ARXEIOU_YPERVASIS_850_
Σ48/48	26/6/2015	Δ/ΝΣΗ ΠΑΡΟΧΩΝ - ΤΜΗΜΑ ΚΥΡΙΑΣ ΣΥΝΤΑΞΗΣ	Διακοπή διπλής χορήγησης του ΕΚΑΣ	C:\PARARTIMA_PAROXON\EKAS\S48_48_DIAKOPH_DIPLOU_EKAS_APANTHSEIS_APO_PA
ΦΕΚ Α' 142	3/8/2016		Ν.4411/2016	C:\PARARTIMA_PAROXON\EKAS\n_4411_METRA_ENISXYSHS_GIA_EKAS_2016.pdf
Φ.80000/οικ.22102/922	1/6/2016	ΥΠ. ΕΡΓΑΣΙΑΣ	Παροχή οδηγιών για την εφαρμογή των διατάξεων του άρθρου 92 του Ν,4387/2016	C:\PARARTIMA_PAROXON\EKAS\F_80000oik_22102922_ODHGIES_YPOYRGEIOU_GIA_EKA

			(ΦΕΚ85,Α') "Επόδομα Κοινωνικής Αλληλεγγύης Συνταξιούχων (ΕΚΑΣ)"	
Σ48/24	8/4/2015	Δ/ΝΣΗ ΠΑΡΟΧΩΝ - ΤΜΗΜΑ ΚΥΡΙΑΣ ΣΥΝΤΑΞΗΣ	Απάντηση σε ερώτημα σχετικά με την καταβολή του ΕΚΑΣ στις περιπτώσεις που χορηγείται μειωμένο ποσό σύνταξης	C:\PARARTIMA_PAROXON\EKAS\S48_24_PAROXES_GIA_DIAXEIRISH_EKAS_ME_MEIOSE
Σ48/32	26/4/2016	Δ/ΝΣΗ ΠΑΡΟΧΩΝ - ΤΜΗΜΑ ΚΥΡΙΑΣ ΣΥΝΤΑΞΗΣ	Έλεγχος Επιδοματούχων ΕΚΑΣ ηλικίας μικρότερης των 65 ετών	C:\PARARTIMA_PAROXON\EKAS\GEN_S48_32_ELEGXOS_EPIDOMATOUXON_EKAS_MIKR
Σ48/98	22/12/2015	Δ/ΝΣΗ ΠΑΡΟΧΩΝ - ΤΜΗΜΑ ΚΥΡΙΑΣ ΣΥΝΤΑΞΗΣ	Επεξεργασία αρχείου επιδοματούχων ΕΚΑΣ με ποσοστό αναπηρίας 80%, ηλικίας μικρότερης των 65 ετών	C:\PARARTIMA_PAROXON\EKAS\GEN_S48_98_EPEXERGASIA_EPIDOMATOYXON_EKAS_
Εγκ.16	9/6/2016	Δ/ΝΣΗ ΠΑΡΟΧΩΝ - ΤΜΗΜΑ ΚΥΡΙΑΣ ΣΥΝΤΑΞΗΣ	Χορήγηση Επιδόματος Κοινωνικής Αλληλεγγύης Αυνταξιούχων (ΕΚΑΣ) κατά το έτος 2016	C:\PARARTIMA_PAROXON\EKAS\EG_16_EKAS_2016.pdf
Φ.80000/οικ.26066/1065	8/6/2016	ΥΠ. ΕΡΓΑΣΙΑΣ	Συμπληρωματικές οδηγίες για την χορήγηση	C:\PARARTIMA_PAROXON\EKAS\F_80000oik_26066_1065_Yp_Ergasias_sympl_odigies_EKA

Οικ.40124/8516	7/9/2016	ΥΠ. ΕΡΓΑΣΙΑΣ	Επιδόματος Κοινωνικής Αλληλεγγύης Συνταξιούχων (ΕΚΑΣ) Αντισταθμιστικά μέτρα κατάργησης ΕΚΑΣ	C:\PARARTIMA_PAROXON\EKAS\40124_8516_Yp_Ergasias_Antistathmistika_2016.pdf

ΠΑΡΑΡΤΗΜΑ Γ: ΥΛΙΚΟ ΠΙΣΤΟΠΟΙΗΣΗΣ ΓΙΑ ΕΚΠΑΙΔΕΥΤΙΚΟ ΥΛΙΚΟ

ΚΕΦΑΛΑΙΟ 2

1. Πόσα είναι τα Υποσυστήματα του Ολοκληρωμένου Πληροφοριακού Συστήματος για τη λειτουργική περιοχή των συντάξεων:

α) τρία

β) πέντε

γ) έξι

2. Στην ηλεκτρονική απόφαση απονομής σύνταξης του ΟΠΣ-ΙΚΑ στην τελευταία σελίδα υπάρχει η ένδειξη «Πληρωμή σύνταξης με πίστωση στον τραπεζικό λογαριασμό». Αυτό σημαίνει ότι:

α) η πληρωμή της σύνταξης θα παρακολουθείται μέσω του μηχανογραφικού συστήματος ΟΠΣ-ΙΚΑ και θα γίνεται πίστωση σε τραπεζικό λογαριασμό

β) η πληρωμή της σύνταξης θα παρακολουθείται μέσω του μηχανογραφικού συστήματος της ΗΔΙΚΑ ΑΕ αφού πρώτα συμπληρωθεί δελτίο από την οθόνη «Επιβεβαίωση Στοιχείων Πληρωμής Απονομής Σύνταξης» και θα γίνεται πίστωση σε τραπεζικό λογαριασμό

γ) η πληρωμή της σύνταξης θα παρακολουθείται μέσω του μηχανογραφικού συστήματος της ΗΔΙΚΑ ΑΕ αφού πρώτα συμπληρωθεί δελτίο από την οθόνη «Ηλεκτρονικά ΔΑΝΣ/ΔΑΜ χειρόγραφης απόφασης» και θα γίνεται πίστωση σε τραπεζικό λογαριασμό

3. Η απόφαση συνταξιοδότησης έχει εκδοθεί ηλεκτρονικά μέσω του συστήματος Απονομών Συντάξεων του ΟΠΣ-ΙΚΑ και στο τέλος της απόφασης υπάρχει το λεκτικό «Χωρίς πίστωση σε τραπεζικό λογαριασμό» . Αυτό σημαίνει ότι:

α) η πληρωμή της σύνταξης θα παρακολουθείται μέσω του μηχανογραφικού συστήματος της ΗΔΙΚΑ ΑΕ αφού πρώτα συμπληρωθεί δελτίο από την οθόνη «Επιβεβαίωση Στοιχείων Πληρωμής Απονομής Σύνταξης» και θα γίνεται πίστωση σε τραπεζικό λογαριασμό

β) η πληρωμή της σύνταξης θα παρακολουθείται μέσω του μηχανογραφικού συστήματος ΟΠΣ-ΙΚΑ ο τύπος κίνησης στην συγκεντρωτική καρτέλα πληρωμών θα είναι «Προς Τρίτους» και δεν θα γίνεται πίστωση σε τραπεζικό λογαριασμό

γ) η πληρωμή της σύνταξης θα παρακολουθείται μέσω του μηχανογραφικού συστήματος της ΗΔΙΚΑ ΑΕ αφού πρώτα συμπληρωθεί δελτίο από την οθόνη «Ηλεκτρονικά ΔΑΝΣ/ΔΑΜ χειρόγραφης απόφασης» και θα γίνεται πίστωση σε τραπεζικό λογαριασμό

4. Ο Αριθμός Λογαριασμού Σύνταξης για συνταξιούχους που εξυπηρετούνται από το μηχανογραφικό σύστημα του ΟΠΣ-ΙΚΑ τι δηλώνει;

α) τον IBAN στον οποίο πιστώνεται η σύνταξη

β) τον μοναδικό αριθμό που χαρακτηρίζει κάθε σύνταξη

γ)τον αριθμό των συντάξεων που λαμβάνει κάποιος συνταξιούχος από το ΟΠΣ-ΙΚΑ

5. Σε χειρόγραφη απόφαση απονομής σύνταξης η εισαγωγή δεδομένων στο «Ηλεκτρονικό ΔΑΝΣ χειρόγραφης Απόφασης» γίνεται:

α) από τους Υπαλλήλους των Απονομών Συντάξεων

β) από τους Υπαλλήλους των Πληρωμών Συντάξεων

γ) και από τους δύο παραπάνω

ΚΕΦΑΛΑΙΟ 3

1. Στην «Αναλυτική Καρτέλα Μειώσεων (Ν.3863/10, 3986/11 κ.α.)» απεικονίζονται:

α) Οι μνημονιακοί νόμοι και ο φόρος μιας σύνταξης όπως υπολογίζονται από ΕΣΕΠΣ

β) Οι μνημονιακοί νόμοι και ο φόρος μιας σύνταξης όπως υπολογίζονται από ΗΔΙΚΑ ΑΕ

γ) Οι μνημονιακοί νόμοι και ο φόρος μιας σύνταξης όπως υπολογίζονται από ΟΠΣ-ΙΚΑ

2. Στην «Αναλυτική Καρτέλα Πληρωμών» σε εγγραφή που εμφανίζεται με «λαδί» χρώμα και η περίοδος πληρωμής είναι πχ 03/2016 και η περίοδος αναφοράς είναι 0/0 τότε η εγγραφή αφορά σε:

α) αναδρομικά ποσά σύνταξης

β) τακτικά ποσά σύνταξης

γ) αναδρομικά και τακτικά ποσά σύνταξης

3. Στην Συγκεντρωτική Καρτέλα Πληρωμών αν σε μία εγγραφή, εμφανίζει το λεκτικό «Προς τρίτους» στο τύπο κίνησης τότε:

α) Το καθαρό ποσό σύνταξης της εν λόγω εγγραφής πιστώνεται στον IBAN του συνταξιούχου μέσω ΔΙΑΣ

β) Το καθαρό ποσό σύνταξης της εν λόγω εγγραφής δεν πιστώνεται στον IBAN του συνταξιούχου μέσω ΔΙΑΣ

4. Στην «Καρτέλα Αποφάσεων» η εγγραφή με πράσινο χρώμα αφορά σε:

α) προσωρινή σύνταξη

β) οριστική σύνταξη

γ) τροποποιητική σύνταξη

5. Στο «Ευρετήριο Συνταξιούχων» για να αναζητήσουμε μία σύνταξη λόγω θανάτου ενός μέλους που η πληρωμή του γίνεται από το μηχανογραφικό σύστημα του ΟΠΣ-ΙΚΑ στο πεδίο Α.Μ.Α εισάγουμε:

α) τον Α.Μ.Α του δικαιοδόχου μέλους

β) τον Α.Μ.Α. του θανόντα

ΚΕΦΑΛΑΙΟ 4

1. Αν μία σύνταξη έχει ήδη διακοπεί με κωδ. πχ «09: Λήξη σύνταξης προσωρινή για άλλη αιτία» και εκδίδεται για αυτή την σύνταξη κάποια χειρόγραφη τροποποιητική απόφαση τότε

α) για να γίνει μεταφορά της σύνταξης στο μηχανογραφικό σύστημα της ΗΔΙΚΑ ΑΕ απαιτείται να γίνει ξανά διακοπή της σύνταξης με κωδ. «13: Λήξη σύνταξης λόγω τροποποιητικής αναθεωρητικής »

β) για να γίνει μεταφορά της σύνταξης στο μηχανογραφικό σύστημα της ΗΔΙΚΑ ΑΕ δεν απαιτείται να γίνει ξανά διακοπή της σύνταξης εφόσον είναι ήδη ληγμένη

γ) για να γίνει μεταφορά της σύνταξης στο μηχανογραφικό σύστημα της ΗΔΙΚΑ ΑΕ απαιτείται να γίνει ξανά διακοπή της σύνταξης με κωδ. «00: Διακοπή και μεταφορά στην ΗΔΙΚΑ»

2. Έστω ότι συνταξιούχος του ΟΠΣ-ΙΚΑ ελάμβανε προσαύξηση στην σύνταξη του για τέκνο που σπούδαζε η οποία έχει λήξει και πρέπει να γίνει εκ νέου παράταση. Για να είναι εγκριτική η απόφαση παράτασης της προσαύξησης για το εν λόγω τέκνο απαιτείται να συμπληρωθούν τα στοιχεία φοίτησης στα «συμπληρωματικά στοιχεία της απόφασης;» :

α) όχι δεν απαιτείται

β) απαιτείται μόνο εφόσον έχει αλλάξει η σχολή φοίτησης του τέκνου

γ) απαιτείται να συμπληρωθούν σε κάθε περίπτωση

3. Αν για συνταξιούχο του ΟΠΣ-ΙΚΑ κατά την εισαγωγή στοιχείων στα πεδία της μεταβολής χορήγησης του ΕΚΑΣ το σύστημα εμφανίζει απορριπτική την απόφαση λόγω ηλικίας, αλλά ο συνταξιούχος εξαιρείται του ηλικιακού περιορισμού λόγω ποσοστού αναπηρίας τότε

α) δεν χορηγείται ΕΚΑΣ επειδή απορρίπτεται από το σύστημα

β) το ΕΚΑΣ υπολογίζεται από το χρήστη και χορηγείται στο συνταξιούχο με έκδοση απόφασης «επιστροφής ποσού»

γ) γίνεται «κλίκ» στο πεδίο «παράβλεψη από ηλικιακό περιορισμό λόγω ποσοστού αναπηρίας» και συνεχίζεται η εισαγωγή στοιχείων στα επόμενα πεδία

4. Έστω ότι με την υπ' αριθ. 002/2015/17 απόφαση οφειλής έχει οριστεί «Συνολικό Ποσό Οφειλής» 2000 €, «Μηνιαίο Ποσό Κράτησης» 100€ που ήδη παρακρατείται από την σύνταξη και το υπόλοιπο της οφειλής είναι 1500€ και θέλουμε να αλλάξουμε το «Μηνιαίο Ποσό Κράτησης» σε 50€ τότε πρέπει:

α) να γίνει διακοπή της υπ' αριθ. 002/2015/17 απόφασης οφειλής και να δημιουργηθεί νέα απόφαση μεταβολής με τον ίδιο κωδικό οφειλής που θα ορίζει «Συνολικό Ποσό Οφειλής» 2000 € και «Μηνιαίο Ποσό Κράτησης» 50€

β) να γίνει διακοπή της υπ' αριθ. 002/2015/17 απόφασης οφειλής και να δημιουργηθεί νέα απόφαση μεταβολής με τον ίδιο κωδικό οφειλής που θα ορίζει «Συνολικό Ποσό Οφειλής» 1500 € και «Μηνιαίο Ποσό Κράτησης» 50€

γ) να δημιουργηθεί νέα απόφαση μεταβολής με τον ίδιο κωδικό οφειλής που θα ορίζει «Συνολικό Ποσό Οφειλής» 1500 € και «Μηνιαίο Ποσό Κράτησης» 50€

5. Για να γίνει εξαίρεση από τον κλάδο ασθενείας σε μια σύνταξη του ΟΠΣ-ΙΚΑ για ένα συγκεκριμένο χρονικό διάστημα τότε θα πρέπει :

α) να υπολογίσει ο χρήστης τα ποσά που έχουν παρακρατηθεί για τον κλάδο ασθενείας το εν λόγω διάστημα και να χορηγηθούν στο συνταξιούχο με έκδοση απόφασης «επιστροφής ποσού»

β) να δημιουργηθεί μια απόφαση διακοπής της κράτησης ασθενείας από την ημερομηνία έναρξης της εξαίρεσης και μια απόφαση χορήγησης της κράτησης ασθενείας από την ημερομηνία λήξης της εξαίρεσης και να οριστικοποιηθούν και οι δύο αποφάσεις μαζί

γ) να δημιουργηθεί μια απόφαση διακοπής της κράτησης ασθενείας από την ημερομηνία έναρξης της εξαίρεσης, να οριστικοποιηθεί και εν συνεχεία να δημιουργηθεί μια απόφαση χορήγησης της κράτησης ασθενείας από την ημερομηνία λήξης της εξαίρεσης η οποία θα οριστικοποιηθεί και αυτή

6. Σε ποια «Κατηγορία Μεταβολής» του ΟΠΣ-ΙΚΑ εισάγονται τα στοιχεία πληρεξουσίου:

α)στην «Αλλαγή στοιχείων δώρου»

β) στην «Αλλαγή στοιχείων πληρωμής»

7. Για να γίνει αλλαγή IBAN και στην κύρια και στην επικουρική σύνταξη ενός συνταξιούχου του ΟΠΣ-ΙΚΑ απαιτείται :

α) να δημιουργηθούν και να οριστικοποιηθούν δύο αποφάσεις μεταβολών μία για την κύρια σύνταξη και μία για την επικουρική

β) να δημιουργηθεί και να οριστικοποιηθεί απόφαση «Αλλαγής στοιχείων πληρωμής» μόνο για την κύρια σύνταξη

γ) να δημιουργηθεί και να οριστικοποιηθεί απόφαση «Αλλαγής στοιχείων πληρωμής» μόνο για την επικουρική σύνταξη

8. Για να γίνει μεταγραφή ενός συνταξιούχου του ΟΠΣ-ΙΚΑ σε άλλο Υποκατάστημα λόγω αλλαγής διεύθυνσης θα πρέπει:

α) να δημιουργηθούν και να οριστικοποιηθούν τόσες αποφάσεις όσες και οι αριθμοί λογαριασμών των συντάξεων του εν λόγω συνταξιούχου

β) να δημιουργηθεί και να οριστικοποιηθεί μόνο μια απόφαση

ΚΕΦΑΛΑΙΟ 5

1. Δίνεται η δυνατότητα στον Υπάλληλο του Τμήματος Πληρωμών Συντάξεων να εμφανίσει αποφάσεις απονομών μέσω του συστήματος ΟΠΣ-ΙΚΑ

α) Ναι

β) Ναι, αρκεί το Υποκ/μα Πληρωμής να είναι το ίδιο με το Υποκ/μα Απονομής

γ) Όχι

2. Στην «Συγκεντρωτική κατάσταση οφειλών» ενός μήνα για συνταξιούχους του ΟΠΣ-ΙΚΑ εμφανίζονται:

α) όλες οι οφειλές ενός συντ/χου είτε παρακρατήθηκε είτε όχι η δόση του εν λόγω μήνα

β) μόνο οι οφειλές για τις οποίες παρακρατήθηκε η δόση του εν λόγω μήνα

3. Αν για συνταξιούχους του ΟΠΣ-ΙΚΑ εμφανιστεί μια σύνταξη στις «Καταστάσεις Απορρίψεων» του μήνα, τότε ο συνταξιούχος :

α) δεν μπορεί να την εισπράξει από το Πιστωτικό Ίδρυμα άμεσα και θα πρέπει να περιμένει μέχρι να επιστραφεί στο ΙΚΑ-ΕΤΑΜ

β) μπορεί να την εισπράξει από το Πιστωτικό Ίδρυμα οποτεδήποτε, κάνοντας χρήση του ΑΜ ΔΙΑΣ

γ) μπορεί να την εισπράξει από το Πιστωτικό Ίδρυμα κάνοντας χρήση του ΑΜ ΔΙΑΣ, εφόσον δεν έχει περάσει διάστημα δύο μηνών από την ημερομηνία πίστωσης

4. Αν για συνταξιούχους του ΟΠΣ-ΙΚΑ εμφανιστεί μια σύνταξη στις «Καταστάσεις Ακυρώσεων» του μήνα, τότε ο υπάλληλος :

α) δίνει τον ΑΜ ΔΙΑΣ στον συνταξιούχο για να εισπράξει την σύνταξη από το Πιστωτικό Ίδρυμα

β) εκδίδει «Εντολή Πληρωμής Συντάξεων Εκτός ΟΠΣ» και ο συνταξιούχος εισπράτει το ποσό από το ταμείο του ΙΚΑ-ΕΤΑΜ

γ) δεν προβαίνει σε καμία ενέργεια διότι η σύνταξη έχει επιστραφεί στο ΙΚΑ-ΕΤΑΜ και το σύστημα θα κάνει αυτόματα επαναδρομολόγηση της σύνταξης σε επόμενο μήνα

5. Αν έχει γίνει διακοπή μιας σύνταξης λόγω θανάτου για συνταξιούχο του ΟΠΣ-ΙΚΑ τότε ο μόνος λόγος που δεν θα εμφανίζεται εγγραφή στην «Κατάσταση Αχρεωστήτων» είναι γιατί:

α) δεν πιστώθηκαν ποσά συντάξεων στον IBAN, μετά τον θάνατο του συνταξιούχου

β) πιστώθηκαν ποσά συντάξεων στον IBAN, μετά το θάνατο του συνταξιούχου, αλλά επεστράφησαν όλα στο ΙΚΑ-ΕΤΑΜ μέσω της διαδικασίας αναζήτησης των ποσών από ΔΙΑΣ

γ) πιστώθηκαν ποσά συντάξεων στον IBAN, μετά το θάνατο του συνταξιούχου, αλλά δεν επεστράφη κανένα ποσό στο ΙΚΑ-ΕΤΑΜ μέσω της διαδικασίας αναζήτησης των ποσών από ΔΙΑΣ

ΚΕΦΑΛΑΙΟ 6

1. Για να εμφανιστούν τα στοιχεία στην «Επιβεβαίωση Στοιχείων Πληρωμής Απονομής Σύνταξης» εισάγεται:

α) ο ΑΜ του συνταξιούχου και πατάμε το πλήκτρο F8

β) ο Αριθμός Συστήματος που εμφανίζεται επάνω δεξιά στην απόφαση και πατάμε το πλήκτρο F8

γ) ο Αριθμός Απόφασης και η Ημερομηνία Απόφασης που εμφανίζονται επάνω δεξιά στην απόφαση και πατάμε το πλήκτρο F8

2. Για να είναι εφικτή η εισαγωγή στοιχείων στην οθόνη «Λοιπά Στοιχεία Πληρωμής Απονομής Σύνταξης» θα πρέπει :

α) να έχει γίνει πρώτα «κλικ» στο πεδίο «Επιβεβαίωση Στοιχείων Πληρωμής»

β) να μην έχει γίνει «κλικ» στο πεδίο «Επιβεβαίωση Στοιχείων Πληρωμής»

3. Στην οθόνη «Εντολή Πληρωμής Προκαταβολής» όταν πρόκειται για συντάξεις λόγω θανάτου η αναζήτηση εντάλματος γίνεται :

α) με τον ΑΜ του αποθανόντος

β) με τον ΑΜ του δικαιοδόχου μέλους

4. Για να αποσταλεί ένα ανεκτέλεστο δελτίο από την «Επιβεβαίωση Στοιχείων Πληρωμής Απονομής Σύνταξης» σε επόμενο μήνα αναγγελίας αρκεί:

α) να γίνει εισαγωγή του νέου μήνα, να γίνουν οι απαραίτητες διορθώσεις και Αποθήκευση

β) να αφαιρεθεί το «κλικ» από το πεδίο Επιβεβαίωση Στοιχείων Πληρωμής Απονομής Σύνταξης και να γίνει εισαγωγή του νέου μήνα, να γίνουν οι απαραίτητες διορθώσεις και Αποθήκευση

γ) να ξεκλειδωθεί πρώτα το δελτίο από την «Διαχείριση Λανθασμένων Αποστολών ΔΑΝΣ» και μετά να γίνει εισαγωγή του νέου μήνα στην «Επιβεβαίωση Στοιχείων Πληρωμής Απονομής Σύνταξης» , να γίνουν οι απαραίτητες διορθώσεις και Αποθήκευση

5. Στην οθόνη «Απόφαση διακοπής σύνταξης», που χρησιμοποιείται για τους συνταξιούχους της ΗΔΙΚΑ ΑΕ, για να γίνει διακοπή συντάξεων λόγω θανάτου του συνταξιούχου θα πρέπει

α) να δημιουργηθούν και να οριστικοποιηθούν τόσες αποφάσεις διακοπής όσες και οι συντάξεις που λαμβάνει ο συνταξιούχος

β) να δημιουργηθεί και να οριστικοποιηθεί απόφαση διακοπής τουλάχιστον για μια σύνταξη από όσες λαμβάνει ο συνταξιούχος

ΚΕΦΑΛΑΙΟ 7

1. Σε ποιες από τις παρακάτω περιπτώσεις θα πρέπει να συμπληρώνεται η Οθόνη Παραβατικότητας (συμπληρώστε και παραπάνω από μία επιλογή, εφόσον την θεωρείτε σωστή):

α) Έκδοση απόφασης καταλογισμού για είσπραξη από συνδικαιούχο τραπεζικού λογαριασμού Αχρεωστήτως Καταβληθέντων Ποσών Συντάξεων, μετά από θάνατο συνταξιούχου.

β) Έλεγχος οικογενειακής κατάστασης Συνταξιούχων χηρείας.

γ) Π.Ε.Π. (Πράξη Επιβολής Προστίμου Τμήματος Εσόδων)

δ) Κανένα από τα Α, Β, Γ.

2. Το Τμήμα Πληρωμών Συντάξεων συντάσσει και εκδίδει Απόφαση Καταλογισμού για είσπραξη χρημάτων από κληρονόμους θανόντα συνταξιούχου αλλά δεν υποβάλει μηνυτήρια αναφορά για το γεγονός, μετά από απόφαση του Δ/ντη του Υποκ/τος. Τι από τα παρακάτω ισχύει (επιλέξτε μόνο μία εκ των πιθανών απαντήσεων):

α) Δεν δηλώνεται τίποτα στην Οθόνη Παραβατικότητας.

β) Δηλώνονται τα στοιχεία του θανόντα συνταξιούχου, τα στοιχεία της Απόφασης Καταλογισμού και η αιτία μη υποβολής μηνυτήριας αναφοράς, στο σχετικό πεδίο 'ΠΑΡΑΤΗΡΗΣΕΙΣ'.

γ) Δηλώνονται μόνο τα στοιχεία του θανόντα συνταξιούχου με την αιτιολογία 'ΧΡΗΖΕΙ ΕΛΕΓΧΟΥ: ΟΧΙ'

3. Υπάλληλος Πληρωμών Συντάξεων συμπληρώνει την οθόνη Παραβατικότητας, μετά από έκδοση Απόφασης Καταλογισμού. Μετά το πέρας της συμπλήρωσης αλλάζει την κατάσταση της εγγραφής από *'Εκκρεμής'* σε *'Προς Οριστικοποίηση'*. Όμως, διαπιστώνεται εκ των υστέρων ότι το ποσό που καταλογίστηκε διαφέρει σε σχέση με το ποσό που έχει αναφερθεί στην οθόνη παραβατικότητας. Προκειμένου να αλλαχτεί το ποσό από τον υπάλληλο, θα πρέπει ο Προϊστάμενος του Τμήματος Πληρωμών να αλλάξει την κατάσταση της εγγραφής από *'Προς Οριστικοποίηση'* σε *'Εκκρεμής'*; Επιλέξτε Σ (Σωστό) ή Λ (Λάθος)

α) Σ (Σωστό)

β) Λ (Λάθος)

4. Επιλέξτε ποια από τις παρακάτω <u>δεν</u> αποτελεί αιτία διακοπής ΕΚΑΣ, η οποία δεν θα πρέπει να δηλωθεί στην οθόνη Παραβατικότητας Πληρωμών ΕΚΑΣ (συμπληρώστε και παραπάνω από μία επιλογή, εφόσον την θεωρείτε σωστή):

α) Υπέρβαση 850€

β) Αναληθής Δήλωση

γ) Ηλεκτρονικές Διασταυρώσεις

5. Υπάλληλος Τμήματος Πληρωμών Συντάξεων συμπληρώνει την οθόνη Παραβατικότητας, μετά από έκδοση Απόφασης Καταλογισμού. Μετά από ένα μεγάλο χρονικό διάστημα, η υπόθεση εκδικάζεται στο αρμόδιο δικαστήριο με την έκδοση <u>μη</u> καταδικαστικής απόφασης για τον κατηγορούμενο (<u>αθώωση</u>). Εφόσον η καταδικαστική απόφαση γνωστοποιείται στο Τμήμα Πληρωμών Συντάξεων, ποιο από τα παρακάτω είναι σωστό (επιλέξτε μόνο μία εκ των απαντήσεων)

α) Ο υπάλληλος του Τμήματος Πληρωμών Συντάξεων οφείλει να ενημερώσει το σχετικό πεδίο με το Αποτέλεσμα (*'Αθώος'*).

β) Δεν υπάρχει υποχρέωση καταχώρησής της στην Οθόνη Παραβατικότητας διότι η πληροφορία διαβιβάζεται ηλεκτρονικά από την Εισαγγελία στο ΟΠΣ.

γ) Ο υπάλληλος οφείλει να σβήσει την εγγραφή στην οθόνη, (με όλα της τα στοιχεία) και να ενημερώσει υπηρεσιακά το ΟΠΣ για την διαγραφή της, αφού ο κατηγορούμενος έχει αθωωθεί.

ΚΕΦΑΛΑΙΟ 8

1. Σε ηλεκτρονικό ΔΑΝΣ χειρόγραφης απόφασης, η ημερομηνία έναρξης της σύνταξης είναι 22/03/2014. Ο συντ/χος δικαιούται ΕΚΑΣ από την έναρξη της σύνταξης. Πως θα απεικονιστεί στο ΔΑΝΣ; (Μήνας αναγγελίας 05/2016)

α) Στα Λοιπά στοιχεία ΔΑΝΣ χειρόγραφης Απόφασης επιλέγουμε την καρτέλα ΕΚΑΣ. Εισάγουμε τα εξής:

1). Ημ/νία ισχύος 22/03/2014, ΕΤΗΣ. ΑΚΑΘ.ΠΟΣΟ, ΠΟΣΟ ΕΚΑΣ και συμπληρώνουμε την ΗΜΕΡ.ΥΠΟΛ .ΑΝΑΔΡΟΜΙΚΩΝ 22/03/2014.

2). Ημ/νία ισχύος 01/01/2015, ΕΤΗΣ. ΑΚΑΘ.ΠΟΣΟ, ΠΟΣΟ ΕΚΑΣ και συμπληρώνουμε την ΗΜΕΡ.ΥΠΟΛ .ΑΝΑΔΡΟΜΙΚΩΝ 01/01/2015.

β) Στα Λοιπά στοιχεία ΔΑΝΣ χειρόγραφης Απόφασης επιλέγουμε την καρτέλα ΕΚΑΣ. Εισάγουμε τα εξής:

1). Ημ/νία ισχύος 22/03/2014, ΕΤΗΣ. ΑΚΑΘ.ΠΟΣΟ, ΠΟΣΟ ΕΚΑΣ και συμπληρώνουμε την ΗΜΕΡ.ΥΠΟΛ .ΑΝΑΔΡΟΜΙΚΩΝ 22/03/2014.

2). Ημ/νία ισχύος 01/01/2015, ΕΤΗΣ. ΑΚΑΘ.ΠΟΣΟ, ΠΟΣΟ ΕΚΑΣ χωρίς να συμπληρώσουμε την ΗΜΕΡ.ΥΠΟΛ .ΑΝΑΔΡΟΜΙΚΩΝ.

γ) Στα Λοιπά στοιχεία ΔΑΝΣ χειρόγραφης Απόφασης επιλέγουμε την καρτέλα ΕΚΑΣ. Εισάγουμε τα εξής:

1). Ημ/νία ισχύος 01/05/2016, ΕΤΗΣ. ΑΚΑΘ.ΠΟΣΟ, ΠΟΣΟ ΕΚΑΣ χωρίς να συμπληρώσουμε την ΗΜΕΡ.ΥΠΟΛ .ΑΝΑΔΡΟΜΙΚΩΝ.

2. **Αναγγέλλουμε με ηλεκτρονικά ΔΑΝΣ χειρόγραφων αποφάσεων δύο συντάξεις θανάτου – πολ/τες με έναρξη σύνταξης θανάτου 01/03/2015, θάνατος 22/02/2015 (πολ/τα Α σύζυγος & Β ανήλικο τέκνο με ημ. Γεννησης 29/03/2010); Πως θα απεικονιστούν οι πίνακες μελών; (Μήνα επεξεργασίας 05/2016 – χήρα κάτω των 65)**

α) Στο ηλεκτρονικό ΔΑΝΣ της μητέρας, στην καρτέλα «ΜΕΛΗ ΟΙΚΟΓΕΝΕΙΑΣ» η απεικόνιση θα είναι ως εξής:

ΟΝΟΜΑ	ΣΥΓΓ. ΣΧ	ΗΜ. ΙΣΧΥΟΣ	ΦΥΛΟ	ΗΜ ΓΕΝΝΗΣΗΣ	ΗΜ ΠΑΡΑΤΑΣΗΣ	ΕΝΔ. Κ		ΕΝΔ. ΠΟΣΟΣΤΟΥ ΘΑΝΑΤΟΥ
ΜΑΝΑ	10	01/03/2015	2	19350201		1		1
ΠΑΙΔΙ	20	01/03/2015	2	20100329	202804	2		

Στο ηλεκτρονικό ΔΑΝΣ του τέκνου, στην καρτέλα «ΜΕΛΗ ΟΙΚΟΓΕΝΕΙΑΣ» η απεικόνιση θα είναι ως εξής:

ΟΝΟΜΑ	ΣΥΓΓ. ΣΧ	ΗΜ. ΙΣΧΥΟΣ	ΦΥΛΟ	ΗΜ ΓΕΝΝΗΣΗΣ	ΗΜ ΠΑΡΑΤΑΣΗΣ	ΕΝΔ. Κ		ΕΝΔ. ΠΟΣΟΣΤΟΥ ΘΑΝΑΤΟΥ
ΠΑΙΔΙ	20	01/03/2015	2	20100329	999912	1		
ΜΑΝΑ	10	01/03/2015	2	19350201		2		1

Και στην καρτέλα «ΠΟΣΑ & ΕΝΔΕΙΞΕΙΣ» συμπληρώνουμε τον πίνακα «Αναστολή Καταβολής» με λήξη 09 ως εξής:

ημ/νια «από» 01/04/2028

ημ/νια «έως» 31/12/9999

αρ. μηνών 99

β) Στο ηλεκτρονικό ΔΑΝΣ της μητέρας, στην καρτέλα «ΜΕΛΗ ΟΙΚΟΓΕΝΕΙΑΣ» η απεικόνιση θα είναι ως εξής:

ΟΝΟΜΑ	ΣΥΓΓ. ΣΧ	ΗΜ. ΙΣΧΥΟΣ	ΦΥΛΟ	ΗΜ ΓΕΝΝΗΣΗΣ	ΗΜ ΠΑΡΑΤΑΣΗΣ	ΕΝΔ. Κ		ΕΝΔ. ΠΟΣΟΣΤΟΥ ΘΑΝΑΤΟΥ
ΜΑΝΑ	10	01/03/2015	2	19350201		1		1
ΠΑΙΔΙ	20	01/03/2015	2	20100329	202804	2		

Στο ηλεκτρονικό ΔΑΝΣ του τέκνου, στην καρτέλα «ΜΕΛΗ ΟΙΚΟΓΕΝΕΙΑΣ» η απεικόνιση θα είναι ως εξής:

ΟΝΟΜΑ	ΣΥΓΓ. ΣΧ	ΗΜ. ΙΣΧΥΟΣ	ΦΥΛΟ	ΗΜ ΓΕΝΝΗΣΗΣ	ΗΜ ΠΑΡΑΤΑΣΗΣ	ΕΝΔ. Κ		ΕΝΔ. ΠΟΣΟΣΤΟΥ ΘΑΝΑΤΟΥ
ΠΑΙΔΙ	20	01/03/2015	2	20100329	999912	1		
ΜΑΝΑ	10	01/03/2015	2	19350201		2		1

γ) Στο ηλεκτρονικό ΔΑΝΣ της μητέρας, στην καρτέλα «ΜΕΛΗ ΟΙΚΟΓΕΝΕΙΑΣ» η απεικόνιση θα είναι ως εξής:

ΟΝΟΜΑ	ΣΥΓΓ. ΣΧ	ΗΜ. ΙΣΧΥΟΣ	ΦΥΛΟ	ΗΜ ΓΕΝΝΗΣΗΣ	ΗΜ ΠΑΡΑΤΑΣΗΣ	ΕΝΔ. Κ		ΕΝΔ. ΠΟΣΟΣΤΟΥ ΘΑΝΑΤΟΥ
ΜΑΝΑ	10	01/03/2015	2	19350201		1		1
ΠΑΙΔΙ	20	01/03/2015	2	20100329	202804	2		

Στο ηλεκτρονικό ΔΑΝΣ του τέκνου, στην καρτέλα «ΜΕΛΗ ΟΙΚΟΓΕΝΕΙΑΣ» η απεικόνιση θα είναι ως εξής:

ΟΝΟΜΑ	ΣΥΓΓ. ΣΧΕΣΗ	ΗΜ. ΙΣΧΥΟΣ	ΦΥΛΟ	ΗΜ ΓΕΝΝΗΣΗΣ	ΗΜ ΠΑΡΑΤΑΣΗΣ	ΕΝΔ. Κ		ΕΝΔ. ΠΟΣΟΣΤΟΥ ΘΑΝΑΤΟΥ
ΠΑΙΔΙ	20	01/03/2015	2	20100329	202804	1		
ΜΑΝΑ	10	01/03/2015	2	19350201		2		1

3. Σε αναγγελία σύνταξης γήρατος (έναρξη σύνταξης 1/2/2013) με ηλεκτρονικό ΔΑΝΣ χειρόγραφης απόφασης, πρέπει να γίνει αναγγελία διαδοχικής ασφάλισης (πχ. 030 ΟΑΕΕ, ημέρες 1520, 10500€) και επανένταξη σε ασφαλιστική κλάση (πχ. 15). Πως θα απεικονιστούν στο δελτίο; (Μήνα επεξεργασίας 05/2016)

α) Στην καρτέλα «ΔΙΑΔΟΧ. ΑΣΦΑΛ.» εισάγουμε τα εξής:

ΚΩΔ	ΟΝΟΜΑ	ΗΜ. ΙΣΧΥΟΣ	ΗΜ.ΑΣΦ.	ΑΟΉ ΠΟΣΟ	ΠΟΣΟ ΚΟΉ ΑΣΦ. ΚΛΑΣΗ
030	ΟΑΕΕ	01/05/2016	1520	10500,00	
700		01/05/2016			15

β) Στην καρτέλα «ΔΙΑΔΟΧ. ΑΣΦΑΛ.» εισάγουμε τα εξής:

ΚΩΔ	ΟΝΟΜΑ	ΗΜ. ΙΣΧΥΟΣ	ΗΜ.ΑΣΦ.	ΑΟΉ ΠΟΣΟ	ΠΟΣΟ ΚΟΉ ΑΣΦ. ΚΛΑΣΗ
030	ΟΑΕΕ	01/06/2013	1520	10500,00	
700		01/06/2013			15

γ) Στην καρτέλα «ΔΙΑΔΟΧ. ΑΣΦΑΛ.» εισάγουμε τα εξής:

ΚΩΔ	ΟΝΟΜΑ	ΗΜ. ΙΣΧΥΟΣ	ΗΜ.ΑΣΦ.	ΑΟΉ ΠΟΣΟ	ΠΟΣΟ ΚΟΉ ΑΣΦ. ΚΛΑΣΗ
030	ΟΑΕΕ	01/05/2016	1520	10500,00	
700		01/06/2013			15

4. Αναγγελία προσωρινής σύνταξης γήρατος με ηλεκτρονικό ΔΑΝΣ χειρόγραφης απόφασης. Με τι Νομική Βάση και Κέντρο Πληρωμής θα απεικονιστεί στο δελτίο; (Μήνα επεξεργασίας 05/2016)

α) Στην καρτέλα «ΓΕΝΙΚΑ-ΑΣΦ.ΣΤΟΙΧΕΙΑ», στο πεδίο «Κωδ. Κέντρου Πληρωμής» : 27, στο πεδίο «Νομική Βάση Διακιώματος»: 05010.

β) Στην καρτέλα «ΓΕΝΙΚΑ-ΑΣΦ.ΣΤΟΙΧΕΙΑ», στο πεδίο «Κωδ. Κέντρου Πληρωμής» : 01, στο πεδίο «Νομική Βάση Δικαιώματος»: 05010.

γ) Στην καρτέλα «ΓΕΝΙΚΑ-ΑΣΦ.ΣΤΟΙΧΕΙΑ», στο πεδίο «Κωδ. Κέντρου Πληρωμής» : 27, στο πεδίο «Νομική Βάση Δικαιώματος»: 05020.

5. Σε ηλεκτρονικό ΔΑΝΣ χειρόγραφης απόφασης αναγγέλλουμε εργαζόμενο συνταξιούχο στον ευρύτερο Δημόσιο Τομέα με Ημ/νια Έναρξης Εργασίας 01/03/2015. Το ποσό της σύνταξης πριν την εργασία είναι 1900€ (Πλαφόν ποσού εργαζόμενου 1007,10€).Πως θα απεικονιστεί στο δελτίο;(Μήνα επεξεργασίας 05/2016)

α) Στην καρτέλα «ΓΕΝΙΚΑ-ΑΣΦ.ΣΤΟΙΧΕΙΑ», στο πεδίο «Νομική Βάση Δικαιώματος» εισάγουμε την τιμή 81090.

Στην καρτέλα «ΠΟΣΑ & ΕΝΔΕΙΞΗΣ» συμπληρώνουμε τα εξής:

1) (Ημ/νια Ισχύος 01/03/2015):

ΒΑΣΙΚΗ	1900,00
ΔΙΑΦΟΡΑ ΑΟ/ΚΟ	-892,90
ΣΥΝΟΛΟ	1007,10

2) στο πεδίο «Ημερ. Αποχώρησης ΝΠΔΔ» - 8910 : 01/03/2015

β) Στην καρτέλα «ΓΕΝΙΚΑ-ΑΣΦ.ΣΤΟΙΧΕΙΑ», στο πεδίο «Νομική Βάση Δικαιώματος» εισάγουμε την τιμή 81090.

Στην καρτέλα «ΠΟΣΑ & ΕΝΔΕΙΞΗΣ» συμπληρώνουμε τα εξής:

1) (Ημ/νια Ισχύος 01/05/2016):

ΒΑΣΙΚΗ	1900,00
ΔΙΑΦΟΡΑ ΑΟ/ΚΟ	-892,90
ΣΥΝΟΛΟ	1007,10

3) στο πεδίο «Ημερ. Αποχώρησης ΝΠΔΔ» -8910: 01/03/2015

γ) Στην καρτέλα «ΓΕΝΙΚΑ-ΑΣΦ.ΣΤΟΙΧΕΙΑ», στο πεδίο «Νομική Βάση Δικαιώματος» εισάγουμε την τιμή 81090.

Στην καρτέλα «ΠΟΣΑ & ΕΝΔΕΙΞΗΣ» συμπληρώνουμε τα εξής:

1) (Ημ/νια Ισχύος 01/03/2015):

ΒΑΣΙΚΗ	1007,10
ΔΙΑΦΟΡΑ ΑΟ/ΚΟ	
ΣΥΝΟΛΟ	1007,10

2) στο πεδίο «Ημερ. Αποχώρησης ΝΠΔΔ» -8910: 01/03/2015

ΚΕΦΑΛΑΙΟ 9

1. Πρέπει να υλοποιηθεί μία μετατροπή κατηγορίας σύνταξης από αναπηρίας σε γήρατος, χρησιμοποιώντας ηλεκτρονικό ΔΑΜ χειρόγραφης απόφασης.Ποια είναι η διαδικασία που ακολουθείται;

α) Δημιουργούμε ένα ηλεκτρονικό ΔΑΜ χειρόγραφης απόφασης – φορέας 1.

1. Συμπληρώνω πρώτα στην καρτέλα «ΠΟΣΑ& ΕΝΔΕΙΞΕΙΣ» και στο πεδίο Κατηγορία (0495) εισάγουμε την τιμή 2.

2. Στην καρτέλα «ΓΕΝΙΚΑ-ΑΣΦ.ΣΤΟΙΧΕΙΑ» και εισάγουμε τις νέες τιμές, φροντίζοντας να μηδενίσουμε τις μειώσεις της αναπηρίας

β) Δημιουργούμε ένα ηλεκτρονικό ΔΑΜ χειρόγραφης απόφασης – φορέας 1.

1. Στην καρτέλα «ΓΕΝΙΚΑ-ΑΣΦ.ΣΤΟΙΧΕΙΑ» εισάγουμε τις νέες τιμές, φροντίζοντας να μηδενίσουμε τις μειώσεις της αναπηρίας

γ) Δημιουργούμε ένα ηλεκτρονικό ΔΑΜ χειρόγραφης απόφασης – φορέας 1.

1. Στην καρτέλα «ΓΕΝΙΚΑ-ΑΣΦ.ΣΤΟΙΧΕΙΑ» εισάγουμε τις νέες τιμές, φροντίζοντας να μηδενίσουμε τις μειώσεις της αναπηρίας.

2. Πηγαίνουμε στην καρτέλα «ΠΟΣΑ & ΕΝΔΕΙΞΕΙΣ» και στο πεδίο Κατηγορία (0495) εισάγουμε την τιμή 2.

2. Συνταξιούχος είχε δηλωθεί ως εργαζόμενος με τη διαδικασία αναγγελίας εργαζόμενου συνταξιούχου ως διπλ/χου (μεταβολές. 5940 και συντάξεις από άλλα ταμεία). Πως θα γίνει η διαγραφή του εργαζόμενου συντ/χου σε ηλεκτρονικό ΔΑΜ χειρόγραφης απόφασης; (Μήνα επεξεργασίας 05/2016)

α) Δημιουργούμε ένα ηλεκτρονικό ΔΑΜ χειρόγραφης απόφασης.

1. Στην καρτέλα «ΠΟΣΑ & ΕΝΔΕΙΞΕΙΣ», στο πεδίο «**Ημερ. Αποχώρησης ΝΠΔΔ (8910)**» εισάγουμε την ημ/νια 01/01/2222

β) Δημιουργούμε ένα ηλεκτρονικό ΔΑΜ χειρόγραφης απόφασης.

1. Στην καρτέλα «ΓΕΝΙΚΑ-ΑΣΦ.ΣΤΟΙΧΕΙΑ» μηδενίζουμε το πεδίο «Ένδειξη Διπλ/χου (5940)».

2. Στην καρτέλα «ΠΟΣΑ & ΕΝΔΕΙΞΕΙΣ», στο πεδίο «**(Ημερ. Αποχώρησης ΝΠΔΔ) 8910**» και εισάγουμε την ημ/νια 01/01/2222

γ) Δημιουργούμε ένα ηλεκτρονικό ΔΑΜ χειρογράφης απόφασης.

1. Στην καρτέλα «ΓΕΝΙΚΑ-ΑΣΦ.ΣΤΟΙΧΕΙΑ» μηδενίζουμε το πεδίο «**Ένδειξη Διπλ/χου (5940)».**

2. Στην καρτέλα «ΑΛΛΕΣ ΣΥΝΤΑΞΕΙΣ», στο πεδίο «**Συντάξεις από Άλλα Ταμεία (8118)**» επιλέγουμε:

i) Κωδικός: 999

ii) Στα πεδία Ετήσιο Ποσό & Εκπεστ. Κρατήσεις πληκτρολογούμε τόσα εννιάρια όσο το εύρος των πεδίων

3.Με 7/2015 έγινε ο αυτόματος έλεγχος του ΕΚΑΣ και διακόπηκε η καταβολή ΕΚΑΣ σε συν/χο αναπηρίας, με ταυτόχρονη δημιουργία χρέους ΕΚΑΣ. Ποιες ενέργειες θα γίνουν για την επαναχορήγηση του ΕΚΑΣ; (Μήνα επεξεργασίας 05/2016) – χωρίς να διαγραφεί το χρέος – οφειλή 46.

α) Δημιουργούμε ένα κενό Ηλεκτρονικό ΔΑΜ χειρόγραφης απόφασης. Συνεχίζουμε στην οθόνη «Λοιπά στοιχεία ΔΑΜ χειρόγραφης Απόφασης» επιλέγουμε την καρτέλα ΕΚΑΣ. Εισάγουμε ως ημ/νια ισχύος την 01/01/2015, και συνεχίζουμε συμπληρώνοντας: ΕΤΗΣ. ΑΚΑΘ.ΠΟΣΟ, ΠΟΣΟ ΕΚΑΣ και τέλος την ΗΜΕΡ.ΥΠΟΛ ΑΝΑΔΡΟΜΙΚΩΝ με την τιμή 01/01/2015.

β) Δημιουργούμε ένα κενό Ηλεκτρονικό ΔΑΜ χειρόγραφης απόφασης. Συνεχίζουμε στην οθόνη «Λοιπά στοιχεία ΔΑΜ χειρόγραφης Απόφασης» επιλέγουμε την καρτέλα ΕΚΑΣ. Εισάγουμε ωε ημ/νια ισχύος την 01/05/2016, και συνεχίζουμε συμπληρώνοντας: ΕΤΗΣ. ΑΚΑΘ.ΠΟΣΟ, ΠΟΣΟ ΕΚΑΣ και τέλος την ΗΜΕΡ.ΥΠΟΛ .ΑΝΑΔΡΟΜΙΚΩΝ 01/01/2015.

γ) Δημιουργούμε ένα κενό Ηλεκτρονικό ΔΑΜ χειρόγραφης απόφασης. Συνεχίζουμε στην οθόνη «Λοιπά στοιχεία ΔΑΜ χειρόγραφης Απόφασης» επιλέγουμε την καρτέλα ΕΚΑΣ. Εισάγουμε ως ημ/νια ισχύος την 01/01/2015 και συνεχίζουμε συμπληρώνοντας: ΕΤΗΣ. ΑΚΑΘ.ΠΟΣΟ και ΠΟΣΟ ΕΚΑΣ

4. Με 7/2015 έγινε ο αυτόματος έλεγχος του ΕΚΑΣ. Ένας συντ/χος λόγω γήρατος έκλεισε τα 65 έτη στις 22/09/2015. Από ποια ημερομηνία δικαιούται ΕΚΑΣ; (Μήνα επεξεργασίας 05/2016)

α) Η ημ/νια χορήγησης ΕΚΑΣ θα είναι 01/07/2015

β) Η ημ/νια χορήγησης ΕΚΑΣ θα είναι 01/10/2015

γ) Η ημ/νια χορήγησης ΕΚΑΣ θα είναι 01/05/2016

5.Ένας συντ/χος έχει δύο οφειλές. Η μία οφειλή πρέπει να διαγραφεί ενώ η άλλη να μειωθεί -200€. Πως θα απεικονίσετε τις μεταβολές αυτές στο ηλεκτρονικό ΔΑΜ χειρόγραφης απόφασης;(Μήνα επεξεργασίας 05/2016)

α) Δημιουργούμε ένα κενό Ηλεκτρονικό ΔΑΜ χειρόγραφης απόφασης. Συνεχίζουμε στην οθόνη «Λοιπά στοιχεία ΔΑΜ χειρόγραφης Απόφασης» - επιλέγουμε την καρτέλα «ΟΦΕΙΛΕΣ-ΣΥΜΨΗΦΙΣΜΟΙ»,

1. Εισάγουμε τον κωδικό της οφειλής που θέλουμε να διαγράψουμε και στα πεδία «ΠΟΣΟ», «ΔΟΣΗ», «ΑΡ.ΔΟΣΗΣ» πληκτρολογούμε τόσα εννιάρια, όσα το εύρος των πεδίων.

2. εισάγουμε τον κωδικό οφειλής που θέλουμε να μειώσουμε στην ίδια οθόνη, εισάγουμε τον κωδικό οφειλής, και στο πεδίο «ΠΟΣΟ» δίνουμε την τιμή **200**.

β) Δημιουργούμε ένα κενό Ηλεκτρονικό ΔΑΜ χειρόγραφης απόφασης. Συνεχίζουμε στην οθόνη «Λοιπά στοιχεία ΔΑΜ χειρόγραφης Απόφασης» - επιλέγουμε την καρτέλα «ΟΦΕΙΛΕΣ-ΣΥΜΨΗΦΙΣΜΟΙ»,

1. Εισάγουμε τον κωδικό της οφειλής που θέλουμε να διαγράψουμε και στα πεδία «ΠΟΣΟ», «ΔΟΣΗ», «ΑΡ.ΔΟΣΗΣ» πληκτρολογούμε τόσα εννιάρια, όσα το εύρος των πεδίων.

2. εισάγουμε τον κωδικό οφειλής που θέλουμε να μειώσουμε στην ίδια οθόνη, εισάγουμε τον κωδικό οφειλής, και στο πεδίο «ΠΟΣΟ» δίνουμε την τιμή **-200**.

γ) Δημιουργούμε ένα κενό Ηλεκτρονικό ΔΑΜ χειρόγραφης απόφασης. Συνεχίζουμε στην οθόνη «Λοιπά στοιχεία ΔΑΜ χειρόγραφης Απόφασης» - επιλέγουμε την καρτέλα «ΟΦΕΙΛΕΣ-ΣΥΜΨΗΦΙΣΜΟΙ»,

1. Εισάγουμε τον κωδικό της οφειλής που θέλουμε να διαγράψουμε και

   i) στο πεδίο «ΠΟΣΟ», δίνουμε τόσα εννιάρια όσα το εύρος του πεδίου

   ii).στο πεδίο «ΔΟΣΗ» δίνουμε το ποσό δόσης και

   iii).στο πεδίο «ΑΡ.ΔΟΣ.» δίνουμε την τιμή 01

2. εισάγουμε τον κωδικό οφειλής που θέλουμε να μειώσουμε στην ίδια οθόνη, εισάγουμε τον κωδικό οφειλής, και στο πεδίο «ΠΟΣΟ» δίνουμε την τιμή **-200**.

ΚΕΦΑΛΑΙΟ 10

1.Ένας συν/χος ΙΚΑ-ΕΤΑΜ δικαιώθηκε ο ίδιος παραπληγικό επίδομα. Αν ο συντ/χος έχει ΑΜ 2420953, πως θα πρέπει να αναγγελθεί η πολ/τητα και το κέντρο πληρωμής στα ευρετηριακά στοιχεία του, κατά τη δημιουργία ηλεκτρονικού ΔΑΝΣ χειρόγραφης απόφασης;

α)	ΑΡΙΘΜΟΣ ΜΗΤΡΩΟΥ	2420953
	ΠΟΛΛΑΠΛΟΤΗΤΑ	5
	ΚΑΤΗΓΟΡΙΑ	1
	ΚΩΔ. ΥΠΟΚ/ΤΟΣ	001
	ΚΩΔ. ΚΕΝΤΡΟΥ ΠΛΗΡΩΜΗΣ	77

β)	ΑΡΙΘΜΟΣ ΜΗΤΡΩΟΥ	2420953
	ΠΟΛΛΑΠΛΟΤΗΤΑ	6
	ΚΑΤΗΓΟΡΙΑ	1
	ΚΩΔ. ΥΠΟΚ/ΤΟΣ	001
	ΚΩΔ. ΚΕΝΤΡΟΥ ΠΛΗΡΩΜΗΣ	77

γ)	ΑΡΙΘΜΟΣ ΜΗΤΡΩΟΥ	2420953
	ΠΟΛΛΑΠΛΟΤΗΤΑ	5
	ΚΑΤΗΓΟΡΙΑ	1
	ΚΩΔ. ΥΠΟΚ/ΤΟΣ	001
	ΚΩΔ. ΚΕΝΤΡΟΥ ΠΛΗΡΩΜΗΣ	01

2.Συνταξιούχος αναπηρίας σε λήξη αναπηρίας 01 - 2012/07/01. Εκδίδεται απόφαση μετατροπής της σύνταξης από αναπηρίας σε γήρατος με ημ/νια έναρξης 2014/03/24.Ποια θα είναι η ημερομηνία επαναφοράς της σύνταξης; Θα συμπληρωθεί ο πίνακας υπολογισμός διαφορών από μηχανογράφηση (9108) ή θα γίνει εκκαθάριση από το υποκ/μα (8613); (Μήνας επεξεργασίας 05/2016).

α)	ΕΠΑΝΑΦΟΡΑ (8811)				
	21	**2014**	**04**	**01**	ΘΑ ΓΙΝΕΙ ΥΠΟΛΟΓΙΣΜΟΣ ΑΠΟ ΤΗΝ ΜΗΧ/ΣΗ (9108)

β)	ΕΠΑΝΑΦΟΡΑ (8811)				
	21	**2014**	**04**	**01**	ΘΑ ΓΙΝΕΙ ΕΚΚΑΘΑΡΙΣΗ ΑΠΟ ΤΟ ΥΠΟΚ/ΜΑ (8613)

γ)	ΕΠΑΝΑΦΟΡΑ (8811)				
	21	**2013**	**06**	**01**	ΘΑ ΓΙΝΕΙ ΥΠΟΛΟΓΙΣΜΟΣ ΑΠΟ ΤΗΝ ΜΗΧ/ΣΗ (9108)

3.Καταβάλλεται προσωρινή σύνταξη μέσω ΟΠΣ σε συνταξιούχο. Εκδίδεται χειρόγραφη απόφαση για απονομή οριστικής σύνταξης μέσω Η.ΔΙ.ΚΑ. ΑΕ. – Δεν έχει πληρωθεί ποτέ μέσω ΗΔΙΚΑ. Θα γίνει ΔΑΝΣ ή ΔΑΜ ; Θα απεικονιστούν όλα τα ποσά της προσωρινής σύνταξης για το διάστημα που πληρωνόταν μέσω συστήματος ΟΠΣ;

α) Θα γίνει ΔΑΜ και θα απεικονιστούν όλα τα ποσά της προσωρινής σύνταξης

β) Θα γίνει ΔΑΝΣ και θα απεικονιστούν όλα τα ποσά της προσωρινής σύνταξης

γ) Θα γίνει ΔΑΝΣ και δεν θα απεικονιστούν όλα τα ποσά της προσωρινής σύνταξης

4.Εκδίδεται απόφαση μεταβίβασης σύνταξης γήρατος σε θανάτου. Η Ημερομηνία Θανάτου είναι 28/01/2016. Έναρξη σύνταξης θανάτου η 01/02/2016. Η έναρξη σύνταξης της γήρατος ήταν 18/02/2012. Ποια θα είναι η σωστή απεικόνιση των ημερομηνιών έναρξης που υπάρχουν στο ΔΑΝΣ (κάρτα 12 και κάρτα 22 απεικόνιση στο δοκίμιο μεταβολών); Ποια θα είναι η ημερομηνία ισχύος στον πίνακα μελών (9207); (Μήνας επεξεργασίας 05/2016).

α) Κάρτα 12 - 01/02/2016

Κάρτα 22 – 18/02/2012

9207- ημ/νια ισχύος 01/02/2016

β) Κάρτα 12 – 18/02//2012

Κάρτα 22 – 01/02/2016

9207- ημ/νια ισχύος 01/02/2016

γ) Κάρτα 12 - 01/02/2016

Κάρτα 22 – 18/02/2012

9207- ημ/νια ισχύος 01/06/2013

5.Συνταξιούχος γήρατος ΝΠΔΔ – ΚΠ 00, δικαιώθηκε επικουρική σύνταξη ΕΤΕΑ. Για την αναγγελία της επικουρικής σύνταξης θα γίνει ΔΑΝΣ ή ΔΑΜ με την ένδειξη «ΕΤΕΑ ΝΕΟΣ –ΚΜ 0099»; Το Κέντρο πληρωμής (ΚΠ) θα είναι 00 ή 01;

α) ΔΑΝΣ ΚΑΙ ΚΠ 00

β) ΔΑΝΣ ΚΑΙ ΚΠ 01

γ) ΔΑΜ «ΕΤΕΑ ΝΕΟΣ –ΚΜ 0099» ΚΑΙ ΚΠ 01

ΚΕΦΑΛΑΙΟ 11

1. Πως γίνεται η αναγγελία οφειλών σε ηλεκτρονικό ΔΑΜ χειρόγραφων αποφάσεων;

α) Δημιουργούμε ένα κενό Ηλεκτρονικό ΔΑΜ χειρόγραφης απόφασης. Συνεχίζουμε στην οθόνη «Λοιπά στοιχεία ΔΑΜ χειρόγραφης Απόφασης» - επιλέγουμε την καρτέλα ¨Οφειλές-Συμψηφισμοί¨. Εισάγουμε κωδ. οφειλής – ποσό – δόση – αρ. δόσεων 01

β) Ανοίγουμε την οθόνη «Λοιπά στοιχεία ΔΑΜ χειρόγραφης Απόφασης» - επιλέγουμε την καρτέλα ¨Οφειλές-Συμψηφισμοί¨. Εισάγουμε κωδ. οφειλής – ποσό – δόση – αρ. δόσεων ανάλογα με την περίπτωση

γ) Ανοίγουμε την οθόνη «Λοιπά στοιχεία ΔΑΜ χειρόγραφης Απόφασης» - επιλέγουμε την καρτέλα ¨Οφειλές-Συμψηφισμοί¨. Εισάγουμε κωδ. οφειλής – ποσό – δόση – αρ. δόσεων 99

2. Πως αναγγέλλουμε τριετία σε σύνταξη θανάτου, σε συντ/χο άνω των 65 ετών που δεν εργάζεται / δεν συνταξιοδοτείται (ημ. Θανάτου 10/6/2012, μήνας επεξεργασίας 05/2016);

α) Αναγγέλλουμε με ηλεκτρονικό ΔΑΜ χειρόγραφης απόφασης πίνακα μελών 9207 με τα εξής στοιχεία: Ημ. Ισχύος: 01/05/2016 & Ένδειξη ποσοστού θανάτου: 5

β) Αναγγέλλουμε με ηλεκτρονικό ΔΑΜ χειρόγραφης απόφασης πίνακα μελών 9207 με τα εξής στοιχεία: Ημ. Ισχύος: 01/06/2013 & Ένδειξη ποσοστού θανάτου: 5

γ) Αναγγέλλουμε με ηλεκτρονικό ΔΑΜ χειρόγραφης απόφασης πίνακα μελών 9207 με τα εξής στοιχεία: Ημ. Ισχύος: 01/07/2015

3. Σύνταξη θανάτου με πολ/τα Β – δικαιούχος παιδί με ημερομηνία γέννησης 30/1/1998. Πως πρέπει να αναγγελθεί η παράταση λόγω σπουδών της σύνταξης μέχρι τα 24 έτη (υπάρχουν δύο πολ/τες Α και Β); (Μήνας αναγγελίας 05/2016)

α) Δημιουργούμε δύο ηλεκτρονικά ΔΑΜ, ένα για κάθε πολ/τα.

Στην πολ/τα Β, ο πίνακας μελών 9207 έχει 999ρια στην ημ. Παράτασης του παιδιού (με ενδ. Κατ. 1) και πραγματική ημερομηνία λήξης 01/02/2024 στις ενδείξεις καταβολής 8811.

Στην πολ/τα Α, ο πίνακας μελών 9207 έχει πραγματική ημερομηνία παράτασης του παιδιού (με ενδ. Κατ. 2)

β) Δημιουργούμε δύο ηλεκτρονικά ΔΑΜ, ένα για κάθε πολ/τα.

Και στα δύο δελτία ο πίνακας μελών 9207 έχει 999ρια στην ημ. Παράτασης του παιδιού

γ) Δημιουργούμε δύο ηλεκτρονικά ΔΑΜ, ένα για κάθε πολ/τα.

Στην πολ/τα Β, ο πίνακας μελών 9207 έχει ημ. Παράτασης 01/2024 και πραγματική ημερομηνία λήξης 01/02/2024 στις ενδείξεις καταβολής 8811.

Στην πολ/τα Α, ο πίνακας μελών 9207 έχει πραγματική ημερομηνία παράτασης του παιδιού (με ενδ. Κατ. 2)

ΚΕΦΑΛΑΙΟ 12

1.Στο δοκίμιο λαθών, εμφανίζονται οι παρακάτω γραμμές για τον συνταξιούχο:

```
Ρ----*----1----*----2----*----3----*----4----*----5----*----6----*----7----*----8----*----9----*----0
Ω3045864 200101ΠΠΔ 00033  00001          011          402                                      402 = ΑΝΥΠΑΡΚΤΟΣ ΑΜ ΣΤΟ ΑΡΧΕΙΟ
Ω3045864 200101ΠΠΔ 00033  00002                                                  19851001            ΔΕΝ ΕΚΤΕΛΕΙΤΑΙ
Ω3045864 200101ΠΠΔ 00033  0198 20130601  101
Ω3045864 200101ΠΠΔ 00033  2178           ΧΑΛΑΝΔΡΙΤΣΑ
Ω3045864 200101ΠΠΔ 00033  2277           ΧΑΛΑΝΔΡΙΤΣΑ
Ω3045864 200101ΠΠΔ 00033  2376           5083
Ω3045864 200101ΠΠΔ 00033  3168           25008
Ω3045864 200101ΠΠΔ 00033  9900             Χ
Ρ----*----1----*----2----*----3----*----4----*----5----*----6----*----7----*----8----*----9----*----0
```

Τι σημαίνει το λάθος αυτό; Πως θα γίνει η διόρθωση;

α) Ανύπαρκτος συντ/χος στο αρχείο - αλλάζουμε ΑΜ /πολλαπλότητα/κατηγορία

β) Ανύπαρκτος συντ/χος στο αρχείο, δεν μπορεί να γίνει διόρθωση

γ) Στα ηλεκτρονικά ΔΑΜ χειρόγραφων αποφάσεων τα στοιχεία αντλούνται από το ευρετήριο συντ/χων και δεν μπορεί πλέον να εμφανιστεί αυτό το λάθος

2.Στο δοκίμιο λαθών, εμφανίζονται οι παρακάτω γραμμές για τον συνταξιούχο:

```
P----*----1----*----2----*----3----*----4----*----5----*----6----*----7----*----8----*----9----*----0
Ω0085389 206301ΛΜΑΑ00040  00001          010         028                                          028 = ΛΑΘΟΣ ΤΡΟΠΟΣ ΠΛΗΡΩΜΗΣ
Ω0085389 206301ΛΜΑΑ00040  00002          ΛΙΝΑΡΑ          ΜΑΡΙΝΑ  ΑΝΤΩΝΑΛΕΞΑ   20090701 06301ΛΜΑ            ΔΕΝ ΕΚΤΕΛΕΙΤΑΙ
Ω0085389 206301ΛΜΑΑ00040  39601          GR
Ω0085389 206301ΛΜΑΑ00040  4059           GR2101100670000006756771140
Ω0085389 206301ΛΜΑΑ00040  9900             X
P----*----1----*----2----*----3----*----4----*----5----*----6----*----7----*----8----*----9----*----0
```

Τι σημαίνει το λάθος αυτό; Πως θα γίνει η διόρθωση;

α) Δεν έχουμε καταχωρήσει σωστό τραπεζικό λογ/σμο – διορθώνουμε το λογ/σμο

β) Έχουμε αναγγείλει σωστό τραπεζικό λογ/σμο χωρίς να αναγγείλουμε τρόπο πληρωμής Δ-μέσω ΔΙΑΣ – αναγγέλλουμε το Δ

γ) Έχουμε αναγγείλει τραπεζικό λογ/σμο εντός SEPA – αλλάζουμε τον λογ/σμο να είναι ελληνικός

3. Στο δοκίμιο λαθών, εμφανίζονται οι παρακάτω γραμμές για τον συνταξιούχο:

```
P----*----1----*----2----*----3----*----4----*----5----*----6----*----7----*----8----*----9----*----0
Ω6541006 351713ΖΕΓ 00060  00001          011         038                                          038 = ΛΑΘΟΣ ΕΚΑΣ
Ω6541006 351713ΖΕΓ 00060  00002          ΖΗΝΔΡΟΥ         ΕΛΕΥΘΕΡΙΓΕΩΡΓΕΛ      20071101 51713ΖΕΓ            ΔΕΝ ΕΚΤΕΛΕΙΤΑΙ
Ω6541006 351713ΖΕΓ 00060  3861120130101  00627250015333          20130101
Ω6541006 351713ΖΕΓ 00060  9900                      X
P----*----1----*----2----*----3----*----4----*----5----*----6----*----7----*----8----*----9----*----0
```

Τι σημαίνει το λάθος αυτό; Πως θα γίνει η διόρθωση;

α) Έχουμε αναγγείλει λάθος ποσό ΕΚΑΣ – αλλάζουμε το ποσό

β) Έχουμε αναγγείλει λάθος ημερομηνία υπολογισμού αναδρομικών ΕΚΑΣ – σβήνουμε την ημερομηνία υπολογισμού αναδρομικών

γ) Έχουμε αναγγείλει λάθος ακαθάριστο ποσό ΕΚΑΣ – διορθώνουμε το ποσό

3.Στο δοκίμιο λαθών, εμφανίζονται οι παρακάτω γραμμές για τον συνταξιούχο:

```
P----*----1----*----2----*----3----*----4----*----5----*----6----*----7----*----8----*----9----*----0
Ω18928985104177ΡΔΣΕ00064  00001          010          061539                                          061 = ΛΑΘΟΣ ΒΑΣΙΚΗ ΣΥΝΤΑΞΗ
Ω18928985104177ΡΔΣΕ00064  00002          ΡΕΝΤΗΣ           ΔΗΜΗΤΡΙΟΣΤΥΛΙΕΥ      20120316 04177ΡΔΣ       539 =  ΛΑΘΟΣ ΣΥΝΟΛΑ Κ.031,Κ.032
Ω18928985104177ΡΔΣΕ00064  00011          ΡΕΝΤΗΣ           ΔΗΜΗΤΡΙΟΣΤΥΛΙΕΥΡ054374 20120316                     ΔΕΝ ΕΚΤΕΛΕΙΤΑΙ
Ω18928985104177ΡΔΣΕ00064  00014          ΝΕΑΠΟΛΗ         0080ΑΓΑΠΙΝΟΥ          00611471Δ
Ω18928985104177ΡΔΣΕ00064  00021          196003191384100097080011 54                    00
Ω18928985104177ΡΔΣΕ00064  00022                                        2012031610              12000
Ω18928985104177ΡΔΣΕ00064  00029          39723238   00124901                                        1
Ω18928985104177ΡΔΣΕ00064  00031                      067140      000000000000000000      (  671.40)
Ω18928985104177ΡΔΣΕ00064  00032          0209
Ω18928985104177ΡΔΣΕ00064  00039          00135180   00135380                                        1
Ω18928985104177ΡΔΣΕ00064  3762           1154067189289
Ω18928985104177ΡΔΣΕ00064  3960           19036004430
Ω18928985104177ΡΔΣΕ00064  39601          GRGR
Ω18928985104177ΡΔΣΕ00064  4059           GR9102602590000120100372726
Ω18928985104177ΡΔΣΕ00064  6336120130101  078330   (   783.30)                                        A
Ω18928985104177ΡΔΣΕ00064  8613           00000000000000000000000000000000000000000000900000000090000p
Ω18928985104177ΡΔΣΕ00064  9108           2012031620130730                                            A
Ω18928985104177ΡΔΣΕ00064  9900           XXX     XX  X
P----*----1----*----2----*----3----*----4----*----5----*----6----*----7----*----8----*----9----*----0
```

Τι σημαίνουν τα λάθη αυτά; Πως θα γίνει η διόρθωση;

α) Έχουμε αναγγείλει λάθος ποσό βασικής σύνταξης – αλλάζουμε το ποσό

β) Δεν έχουμε αναγγείλει -0- σαν ποσό βασικής – αναγγέλλουμε βασική σύνταξη -0- παραπληγικό επίδομα

γ) Λάθος ποσά στις κάρτες 00031-00039 – δεν γίνεται διόρθωση

4.Στο δοκίμιο λαθών, εμφανίζονται οι παρακάτω γραμμές για τον συνταξιούχο:

```
P----*----1----*----2----*----3----*----4----*----5----*----6----*----7----*----8----*----9----*----0
Ω3505607 210401ΓΙΣ 00023  00001          011          243261262269                                    243 = ΛΑΘΟΣ ΗΜΕΡ.ΙΣΧΥΟΣ ΜΕΤ. 43
Ω3505607 210401ΓΙΣ 00023  00002          ΓΕΩΡΓΑΚΟΠΟΥΛΟΣ   ΙΩΑΝΝΗΣ ΣΩΤΗΡΑΝ      20090506 10401ΓΙΣ       261 = ΛΑΘΟΣ ΗΜΕΡ.ΙΣΧΥΟΣ ΜΕΤ. 61
Ω3505607 210401ΓΙΣ 00023  3960           20064602913                                                 262 = ΛΑΘΟΣ ΗΜΕΡ.ΙΣΧΥΟΣ ΜΕΤ. 62
Ω3505607 210401ΓΙΣ 00023  4356 20100801  08407                                                  1      269 = ΛΑΘΟΣ ΗΜΕΡ.ΙΣΧΥΟΣ ΜΕΤ. 69
Ω3505607 210401ΓΙΣ 00023  6039 20100801  0008407                                                        ΔΕΝ ΕΚΤΕΛΕΙΤΑΙ
Ω3505607 210401ΓΙΣ 00023  6138 20100801  077554   (   775.54)                                     1
Ω3505607 210401ΓΙΣ 00023  6237 20100801  004956   (    49.56)                                     1
Ω3505607 210401ΓΙΣ 00023  6930 20100801  082510   (   825.10)                                     1
Ω3505607 210401ΓΙΣ 00023  7524 20100801  0165020
Ω3505607 210401ΓΙΣ 00023  8613           2010082013071001440270057590000000000000013500000003268
Ω3505607 210401ΓΙΣ 00023  9900
ΩΧΡΟΝΙΚΗ ΠΕΡΙΟΔΟΣ       4059 |20100901          |         =         |         =         |         =         |         =         |
ΩΚΑΤΗΓΟΡΙΑ ΣΥΝΤΑΞΗΣ     4158 |20       =20     |         =         |         =         |         =         |         =         |
ΩΝΟΜΙΚΗ ΒΑΣΗ            4257 |10130    =10130  |         =         |         =         |         =         |         =         |
ΩΣΥΝ.ΠΡΑΓΜ.ΗΜΕΡΕΣ       4356 |08117    =08407  |         =         |         =         |         =         |         =         |
ΩΑΣΦΑΛΙΣΤΙΚΗ ΚΛΑΣΗ      4950 |20       =20     |         =         |         =         |         =         |         =         |
ΩΜΕΙΩΣΗ ΟΡΙΟΥ ΗΛΙΚΙΑΣ   5148 |125.00   =125.00 |         =         |         =         |         =         |         =         |
ΩΜΕΙΩΣΗ ΣΥΝ.ΚΑΤΑ ΣΥΓΧ.  5643 |125.00   =125.00 |         =         |         =         |         =         |         =         |
ΩΒΑΣΙΚΗ ΣΥΝΤΑΞΗ         6138 |   738.61 =  775.54 |         =         |         =         |         =         |         =         |
ΩΟΙΚΟΓΕΝΕΙΑΚΑ ΒΑΡΗ      6237 |    49.56 =   49.56 |         =         |         =         |         =         |         =         |
ΩΚΩΔ.ΑΣΦΑΛ.ΚΡΑΤ.ΑΣΘΕΝ.  7029 |02       =02     |         =         |         =         |         =         |         =         |
ΩΚΩΔΙΚΑΣ ΚΡΑΤ. ΦΟΡΟΥ    7128 |01       =01     |         =         |         =         |         =         |         =         |
ΩΚΩΔ.ΤΑΜ.ΔΙΑΔ. ΑΣΦ/ΣΗΣ 8019 |030      =030    |         =         |         =         |         =         |         =         |
ΩΜΕΡΕΣ ΔΙΑΔΟΧ.ΑΣΦ/ΣΗΣ   8019 |03125    =03125  |         =         |         =         |         =         |         =         |
ΩΠΟΣΟ ΕΠΙΒΑΡΥΝΣΗΣ Δ.Α.  8019 |09993160 =09993160 |         =         |         =         |         =         |         =         |
ΩΚΩΔ.ΣΥΓΓΕΝ.ΣΧΕΣΗΣ      9207 |10       =10     |         =         |         =         |         =         |         =         |
ΩΦ Υ Λ Ο ΜΕΛΟΥΣ ΟΙΚΟΓ.  9207 |2        =2      |         =         |         =         |         =         |         =         |
ΩΗΜΕΡΟΜ. ΓΕΝΝΗΣΗΣ ΜΕΛ.  9207 |19550130 =19550130 |         =         |         =         |         =         |         =         |
ΡΥΠΟΛ/ΘΕΝΤΑ     61      62      63      64      65      66      67      68      69
Ω2010/09/01 =  775.54   49.56     .00     .00  0000.00     .00  0000.00     .00  825.10  <=== ΠΟΣΑ,  ΥΠΟΛ/ΣΘΕΝΤΑ ΕΥΡΩ
P----*----1----*----2----*----3----*----4----*----5----*----6----*----7----*----8----*----9----*----0
```

Τι σημαίνει το λάθος αυτό; Πως θα γίνει η διόρθωση;

α) Οι ημερομηνίες θα πρέπει να είναι ίδιες με την ημερομηνία έναρξης της σύνταξης (06/05/2009)

β) Οι ημερομηνίες όλου του δελτίου είναι εκτός 36μήνου – τις προσαρμόζουμε στο 36μηνο

γ) Οι ημερομηνίες θα πρέπει να είναι ίδιες με τον μήνα αναγγελίας στη μηχανογράφηση

ΚΕΦΑΛΑΙΟ 13

1.Τι απεικονίζονται στις καταστάσεις απληρώτων για συνταξιούχους μέσω του μηχανογραφικού συστήματος της ΗΔΙΚΑ ΑΕ;

α) Τα ποσά που δεν έχουν πιστωθεί για τον συγκεκριμένο μήνα για έναν συντ/χο

β) Τα ποσά συντάξεων που δεν έχουν επιστρέψει στο ΙΚΑ-ΕΤΑΜ για τον συγκεκριμένο μήνα, για τους συντ/χους που περιλαμβάνονται στην αντίστοιχη κατάσταση απορρίψεων του ίδιου μήνα.

γ) Τα ποσά συντάξεων που έχουν επιστρέψει στο ΙΚΑ-ΕΤΑΜ για τον συγκεκριμένο μήνα, για τους συντ/χους που περιλαμβάνονται στην αντίστοιχη κατάσταση απορρίψεων του ίδιου μήνα (δεν πληρώθηκαν με εντολή πληρωμής μέσω τραπέζης εντός τριμήνου)

2.Τι απεικονίζονται στην κατάσταση «Συγκεντρωτική Κατάσταση οφειλών» για συνταξιούχους μέσω του μηχανογραφικού συστήματος της ΗΔΙΚΑ ΑΕ;

α) Όλοι οι κωδικοί οφειλών που παρακρατούνται από το συνταξιούχο ανά συνταξιούχο και σε αύξουσα σειρά ΑΜ/κωδ. Οφειλής

β) Όλοι οι κωδικοί οφειλών του Υποκ/τος

γ) Όλοι οι κωδικοί οφειλών ανά ΚΠ και κατηγορία σύνταξης

3.Τι απεικονίζονται στην κατάσταση «Αναλυτική Κατάσταση οφειλών» για συνταξιούχους μέσω του μηχανογραφικού συστήματος της ΗΔΙΚΑ ΑΕ;

α) Όλοι οι κωδικοί οφειλών που παρακρατούνται από το συνταξιούχο ανά συνταξιούχο και σε αύξουσα σειρά ΑΜ/κωδ. Οφειλής

β) Όλοι οι κωδικοί οφειλών του Υποκ/τος

γ) Όλοι οι κωδικοί οφειλών ανά ΚΠ και κατηγορία σύνταξης

4.Τι απεικονίζονται στην κατάσταση «ΚΑΤΑΣΤΑΣΗ ΑΧΡΕΩΣΤΗΤΩΣ ΠΙΣΤΩΘΕΝΤΩΝ ΣΥΝΤΑΞΕΩΝ ΙΚΑ ΛΟΓΩ ΘΑΝΑΤΟΥ» για συνταξιούχους μέσω του μηχανογραφικού συστήματος της ΗΔΙΚΑ ΑΕ;

α) Τα ποσά που πρέπει να καταλογίσουμε σε περίπτωση θανάτου συντ/χου

β) Η ανάλυση των πληρωμών συντάξεων από την ημερομηνία θανάτου συντ/χου μέχρι και την ημερομηνία διακοπής, με πληροφορίες σχετικά με τα ποσά προς καταλογισμό

γ) Οι διακοπές λόγω θανάτου του υποκ/τος

5.Τι απεικονίζονται στις καταστάσεις απορρίψεων για συνταξιούχους μέσω του μηχανογραφικού συστήματος της ΗΔΙΚΑ ΑΕ;

α) Τα ποσά που δεν έχουν πιστωθεί μέσω τραπέζης για τον συγκεκριμένο μήνα για έναν συντ/χο. Τα χρήματα αυτά θα πληρωθούν μετά από 3 μήνες μέσω Υποκ/τος

β) Τα ποσά που έχουν πιστωθεί μέσω Υποκ/τος για τον συγκεκριμένο μήνα για έναν συντ/χο

γ) Τα ποσά που δεν έχουν πιστωθεί μέσω τραπέζης για τον συγκεκριμένο μήνα για έναν συντ/χο. Τα χρήματα αυτά μπορούν να πληρωθούν στην τράπεζα, χρησιμοποιώντας τον ΑΜ ΔΙΑΣ ώστε να εκδοθεί εντολή πληρωμής. Αλλιώς, μετά από 3 μήνες μέσω Υποκ/τος και μόνο αν έχουν συμπεριληφθεί στις καταστάσεις Απληρώτων του αντίστοιχου μήνα